



三菱电机微型可编程控制器
MELSEC-F

FX3S · FX3G · FX3GC · FX3U · FX3UC系列微型可编程控制器

编程手册

基本 · 应用指令说明书

FX_{3U} FX_{3UC}
FX_{3G} FX_{3GC}
FX_{3S}

FX3S · FX3G · FX3GC · FX3U · FX3UC系列微型可编程控制器 编程手册[基本 · 应用指令说明书]

手册编号	JY997D19401
版本	Q
制作年月	2021年4月

通告

此次承蒙购买FX3S · FX3G · FX3GC · FX3U · FX3UC系列可编程控制器产品，诚表谢意。

本手册描述了与MELSEC-F FX3S · FX3G · FX3GC · FX3U · FX3UC系列可编程控制器编程有关的基本 · 应用指令以及步进梯形图指令。

在使用之前，请阅读本书以及相关产品的手册，希望在充分理解其规格的前提下正确使用产品。

此外，希望本手册能够送达至最终用户处。

根据本书的内容，并非对工业所有权其他的权利的实施予以保证，或是承诺实施权。此外，关于因使用本书中记载的内容而引起的工业所有权方面的各种问题，本公司不承担任何责任。

使用时的请求

- 该产品是以一般的工业为对象制作的通用产品，因此不是以用于关系到人身安全之类的情况下使用的机器或是系统为目的而设计、制造的产品。
- 考虑将该产品用于原子能、电力、宇航、医疗、乘用移动物体用的机器或是系统等特殊用途的时候，请与本公司的营业窗口查询。
- 虽然该产品是在严格的质量体系下生产的，但是用于那些因该产品故障而可能导致重大故障或是产生损失的设备的的时候，请在系统上设置后备和安全功能。
- 该产品和其他产品组合使用的情况下，请用户确保应该符合的规格、法规或是规则。此外，关于用户使用的系统、机械、设备中该产品的适用性和安全性，请用户自行确认。

预先通知

- 使用产品时如有疑问，请向具有电气知识（电气施工人员或是同等以上的知识）的专业电气技术人员咨询。关于该产品的操作和使用方法有疑问时，请向技术咨询窗口咨询。
- 本书、技术资料、样本等中记载的事例是作为参考用的，不保证动作。选用的时候，请用户自行对机器、设备的功能和安全性进行确认以后使用。
- 关于本书的内容，有时候为了改进可能会有不事先预告就更改规格的情况，还望见谅。
- 关于本书的内容期望能做到完美，可是万一有疑问或是发现有错误，烦请联系本书封底记载的本公司或办事处。此时，请将前页中记载的手册编号一并告知。

关于商标

Microsoft, Microsoft Access, ActiveX, Excel, SQL Server, Visual Basic, Visual C++, Visual Studio, Windows, Windows NT, Windows Server, Windows Vista, and Windows XP are either registered trademarks or trademarks of Microsoft Corporation in the United States and/or other countries. Anywire and AnyWireASLINK are either registered trademarks or trademarks of Anywire Corporation. The company names, system names and product names mentioned in this manual are either registered trademarks or trademarks of their respective companies. In some cases, trademark symbols such as ‘™’, or ‘®’, are not specified in this manual.

目录

相关手册的介绍	14
关于手册中使用的总称 · 简称的记载	20
使用FX3SA可编程控制器时的注意事项	23

1. 前言 25

1.1 可编程控制器的编程语言	25
1.1.1 编程语言的种类	25
1.1.2 编程软件的编程语言支持状况	26
1.1.3 程序的互换性	26

2. 概要(顺控程序) 27

2.1 便利功能的介绍	27
2.1.1 输入处理用的便利功能	27
2.1.2 输出处理用的便利功能	28
2.1.3 支持顺控的功能	28
2.2 应用指令的介绍	30
2.2.1 主要应用指令	30
2.3 模拟量 · 定位特殊控制	31
2.4 链接 · 通信	32
2.5 构成可编程控制器的软元件的介绍	33
2.5.1 各软元件的关系	33
2.5.2 软元件的动作及一览	34
2.6 程序内存和软元件	36
2.6.1 存储器结构	36
2.6.2 存储器的动作和停电保持(电源ON/OFF、RUN/STOP)	39
2.6.3 有关停电保持方式的种类	45
2.6.4 一般用软元件和停电保持软元件的变更	46
2.6.5 停电保持软元件的初始化方法	46
2.7 参数的种类和设定	47
2.7.1 参数一览	47
2.7.2 参数的初始值及可以变更的工具	48
2.7.3 存储器容量设置范围	50
2.7.4 存储器盒适合的机型	51
2.7.5 关键字	52
2.7.6 特殊模块的初始值设置	60
2.7.7 定位设定	60
2.7.8 内置CC-Link/LT设置(FX3uc-32MT-LT-2专用)	60
2.7.9 参数设定	60

3. 指令一览 71

3.1 基本指令	71
3.2 步进梯形图指令	72
3.3 应用指令—按FNC. No顺序	73

4. 软元件的作用和功能 85

4.1 软元件编号一览	85
4.2 输入输出继电器[X、Y]	91
4.2.1 输入输出继电器的编号	91
4.2.2 功能和作用	92
4.2.3 输入输出继电器的动作时序	93
4.3 辅助继电器[M]	94
4.3.1 辅助继电器的编号	94
4.3.2 功能和动作实例	94

4.4	状态[S]	96
4.4.1	状态的编号	96
4.4.2	功能和动作实例	96
4.5	定时器[T]	98
4.5.1	定时器的编号	98
4.5.2	功能和动作实例	98
4.5.3	设定值的指定方法	100
4.5.4	子程序内的注意事项	100
4.5.5	定时器动作的详细内容和定时器的精度	100
4.5.6	程序举例【断开延时定时器，闪烁】	101
4.5.7	作为数据软元件的处理	103
4.6	计数器[C]	104
4.6.1	计数器的编号	104
4.6.2	计数器的特征	104
4.6.3	相关软元件(增/减的指定)【32位计数器】	105
4.6.4	功能和动作实例	105
4.6.5	设定值的指定方法	106
4.6.6	计数器的响应速度	107
4.6.7	作为数据软元件的使用	107
4.7	高速计数器[C](FX3S · FX3G · FX3GC可编程控制器)	109
4.7.1	高速计数器的种类和软元件的编号	109
4.7.2	高速计数器的输入分配	111
4.7.3	高速计数器的使用	112
4.7.4	当前值更新时序及当前值的比较	112
4.7.5	相关软元件	112
4.7.6	关于计数器的输入端子分配和功能的切换	113
4.7.7	高速计数器的响应频率	114
4.7.8	使用上的注意事项	116
4.8	高速计数器[C](FX3U · FX3UC可编程控制器)	118
4.8.1	高速计数器的种类和软元件的编号	118
4.8.2	高速计数器的输入分配	120
4.8.3	高速计数器的使用	121
4.8.4	当前值更新时序及当前值的比较	123
4.8.5	相关软元件	124
4.8.6	关于外部复位输入信号的逻辑变更	125
4.8.7	关于计数器的输入端子分配和功能的切换	125
4.8.8	以4倍频使用双相双计数的计数器C251~C255的方法	126
4.8.9	将硬件计数器作为软件计数器使用的条件	127
4.8.10	高速计数器的响应频率	128
4.8.11	使用上的注意事项	130
4.9	数据寄存器、文件寄存器[D]	132
4.9.1	数据寄存器、文件寄存器的编号	132
4.9.2	数据寄存器、文件寄存器的构造	132
4.9.3	数据寄存器的功能和动作实例	133
4.9.4	文件寄存器的功能和动作实例	135
4.9.5	使用文件寄存器的注意事项	138
4.10	扩展寄存器[R]、扩展文件寄存器[ER]	139
4.10.1	扩展寄存器、扩展文件寄存器的编号	139
4.10.2	数据的存储地点和访问方法	139
4.10.3	扩展寄存器、扩展文件寄存器的构造	140
4.10.4	扩展寄存器、扩展文件寄存器的初始化	140
4.10.5	扩展寄存器的功能和动作实例	141
4.10.6	扩展文件寄存器的功能和动作实例	142
4.10.7	使用扩展文件寄存器的注意事项	144
4.10.8	关于扩展寄存器及扩展文件寄存器的数据登录	145
4.11	变址寄存器[V、Z]	149
4.11.1	变址寄存器的编号	149
4.11.2	功能和构造	149
4.11.3	软元件的修饰	149
4.12	指针[P]、[I]	150
4.12.1	指针的编号	150
4.12.2	分支用指针的功能和动作实例	150
4.12.3	中断用指针的功能和动作实例	151

5. 指令的软元件 · 常数的指定方法 154

5.1 可编程控制器处理的数据(8进制数/10进制数/16进制数/实数)	154
5.1.1 数值的种类	154
5.1.2 数值的转换	155
5.1.3 浮点运算中数值的处理	156
5.2 常数K、H、E(10进制数/16进制数/实数)的指定	158
5.2.1 常数K(10进制数)	158
5.2.2 常数H(16进制数)	158
5.2.3 常数E(实数)	158
5.3 字符串	159
5.3.1 字符串常数(“ABC”)	159
5.3.2 字符串数据	159
5.4 位的位数指定(Kn□***)	160
5.5 字软元件的位指定(D□.b)	161
5.6 缓冲寄存器的直接指定(U□\G□)	161
5.7 变址修正	162
5.7.1 基本指令的变址修正	162
5.7.2 应用指令的变址修饰	163
5.7.3 使用次数受限制的指令的变址修饰实例	165

6. 编程前须知 167

6.1 指令说明的阅读方法	167
6.2 编程方面的基本注意事项	170
6.2.1 程序的步骤及执行顺序	170
6.2.2 双重输出(双线圈)的动作及对策	171
6.2.3 不能编程的回路图及对策	172
6.3 输入输出处理, 响应延迟	173
6.4 程序流程控制指令之间的相互关系	174
6.5 应用指令的一般通则	176
6.5.1 应用指令的表示和执行形式	176
6.5.2 一般标志位的使用	178
6.5.3 运算错误标志位的使用	180
6.5.4 扩展功能用标志位的使用	180
6.5.5 指令的使用次数的限制和同时驱动限制	181
6.6 关于源代码信息、块口令	182
6.6.1 关于源代码信息的保存	182
6.6.2 关于块口令	182

7. 基本指令 183

7.1 LD、LDI指令	185
7.2 OUT指令	187
7.3 AND、ANI指令	190
7.4 OR、ORI指令	193
7.5 LDP、LDF、ANDP、ANDF、ORP、ORF指令	196
7.6 ORB指令	202
7.7 ANB指令	203
7.8 MPS、MRD、MPP指令	204
7.9 MC、MCR指令	209
7.10 INV指令	212
7.11 MEP、MEF指令	213
7.12 PLS、PLF指令	215
7.13 SET、RST指令	218
7.14 NOP指令	221
7.15 END指令	222
7.16 指令步数和指定软元件	223

8. 程序流程—FNC 00~FNC 09	224
8.1 FNC 00—CJ/条件跳转	225
8.1.1 CJ指令和触点线圈的动作	229
8.1.2 主控和跳转指令的关系	231
8.2 FNC 01—CALL/子程序调用	232
8.2.1 子程序和中断子程序内的注意事项	234
8.3 FNC 02—SRET/子程序返回	236
8.4 FNC 03—IRET/中断返回	237
8.5 FNC 04—EI/允许中断	239
8.6 FNC 05—DI/禁止中断	240
8.7 FNC 06—FEND/主程序结束	241
8.8 FNC 07—WDT/看门狗定时器	243
8.9 FNC 08—FOR/循环范围的开始	246
8.10 FNC 09—NEXT/循环范围的结束	247
9. 传送 · 比较—FNC 10~FNC 19	250
9.1 FNC 10—CMP/比较	251
9.2 FNC 11—ZCP/区间比较	253
9.3 FNC 12—MOV/传送	255
9.4 FNC 13—SMOV/位移动	258
9.5 FNC 14—CML/反转传送	260
9.6 FNC 15—BMOV/成批传送	262
9.6.1 文件寄存器↔数据寄存器之间的传送功能	264
9.7 FNC 16—FMOV/多点传送	266
9.8 FNC 17—XCH/交换	268
9.9 FNC 18—BCD/BCD转换	270
9.10 FNC 19—BIN/BIN转换	273
10. 四则逻辑运算—FNC 20~FNC 29	276
10.1 FNC 20—ADD/BIN加法运算	277
10.2 FNC 21—SUB/BIN减法运算	280
10.3 FNC 22—MUL/BIN乘法运算	283
10.4 FNC 23—DIV/BIN除法运算	286
10.5 FNC 24—INC/BIN加一	289
10.6 FNC 25—DEC/BIN减一	291
10.7 FNC 26—WAND/逻辑与	292
10.8 FNC 27—WOR/逻辑或	294
10.9 FNC 28—WXOR/逻辑异或	296
10.10 FNC 29—NEG/补码	298
11. 循环 · 移位—FNC 30~FNC 39	300
11.1 FNC 30—ROR/循环右移	301
11.2 FNC 31—ROL/循环左移	303
11.3 FNC 32—RCR/带进位循环右移	305
11.4 FNC 33—RCL/带进位循环左移	307
11.5 FNC 34—SFTR/位右移	309
11.6 FNC 35—SFTL/位左移	311
11.6.1 F1 · F2可编程控制器的SFT(移位)指令替换	313
11.7 FNC 36—WSFR/字右移	314
11.8 FNC 37—WSFL/字左移	316
11.9 FNC 38—SFWR/移位写入[先入先出/先入后出控制用]	318
11.10 FNC 39—SFRD/移位读出[先入先出控制用]	321

12. 数据处理—FNC 40~FNC 49		323
12.1	FNC 40—ZRST/成批复位	324
12.2	FNC 41—DECO/译码	328
12.3	FNC 42—ENCO/编码	331
12.4	FNC 43—SUM/ON位数	333
12.5	FNC 44—BON/ON位的判定	336
12.6	FNC 45—MEAN/平均值	338
12.7	FNC 46—ANS/信号报警器置位	340
12.8	FNC 47—ANR/信号报警器复位	342
12.9	FNC 48—SQR/BIN开方运算	343
12.10	FNC 49—FLT/BIN整数→2进制浮点数转换	344
13. 高速处理—FNC 50~FNC 59		346
13.1	FNC 50—REF/输入输出刷新	347
13.1.1	使用REF指令前须知	349
13.2	FNC 51—REFF/输入刷新(带滤波器设定)	350
13.2.1	使用REFF指令前须知	352
13.3	FNC 52—MTR/矩阵输入	353
13.3.1	MTR指令的使用方法和注意要点	356
13.4	FNC 53—HSCS/比较置位(高速计数器用)	357
13.4.1	使用高速计数器用指令时的通用注意事项	360
13.5	FNC 54—HSCR/比较复位(高速计数器用)	363
13.6	FNC 55—HSZ/区间比较(高速计数器用)	366
13.6.1	电源ON时比较结果置ON的程序[ZCP(FNC 11)指令]	369
13.6.2	表格高速比较模式(M8130)	371
13.6.3	频率控制模式(HSZ, PLSY指令)(M8132)	374
13.7	FNC 56—SPD/脉冲密度	376
13.8	FNC 57—PLSY/脉冲输出	380
13.9	FNC 58—PWM/脉宽调制	385
13.10	FNC 59—PLSR/带加减速的脉冲输出	388
14. 方便指令—FNC 60~FNC 69		393
14.1	FNC 60—IST/初始化状态	394
14.1.1	IST指令的等价梯形图	396
14.1.2	导入IST指令的实例(工件传送设备举例)	397
14.2	FNC 61—SER/数据检索	403
14.3	FNC 62—ABSD/凸轮控制绝对方式	406
14.4	FNC 63—INCD/凸轮控制相对方式	409
14.5	FNC 64—TTMR/示教定时器	411
14.6	FNC 65—STMR/特殊定时器	413
14.7	FNC 66—ALT/交替输出	415
14.8	FNC 67—RAMP/斜坡信号	417
14.9	FNC 68—ROTC/旋转工作台控制	419
14.10	FNC 69—SORT/数据排序	422
15. 外部设备I/O—FNC 70~FNC 79		425
15.1	FNC 70—TKY/数字键输入	426
15.2	FNC 71—HKY/16进制数字键输入	429
15.3	FNC 72—DSW/数字开关	432
15.4	FNC 73—SEGD/7段解码器	435
15.5	FNC 74—SEGL/7SEG码时分显示	437
15.5.1	7段数码管的选用要领	440
15.5.2	根据7段数码管显示的规格选择参数n的要领	440
15.6	FNC 75—ARWS/箭头开关	442
15.7	FNC 76—ASC/ASCII数据输入	446

15.8	FNC 77—PR/ASCII码打印	448
15.9	FNC 78—FROM/BFM的读出	451
15.9.1	FROM/TO指令的共通事项(详细)	453
15.10	FNC 79—TO/BFM的写入	455

16. 外部设备SER(选件设备)—FNC 80~FNC 89 457

16.1	FNC 80—RS/串行数据传送	458
16.2	FNC 81—PRUN/8进制位传送	460
16.3	FNC 82—ASCII/HEX→ASCII的转换	462
16.4	FNC 83—HEX/ASCII→HEX的转换	465
16.5	FNC 84—CCD/校验码	468
16.6	FNC 85—VRRD/电位器读出	471
16.7	FNC 86—VRSC/电位器刻度	473
16.8	FNC 87—RS2/串行数据传送2	475
16.9	FNC 88—PID/PID运算	478

17. 数据传送2—FNC 100~FNC 109 481

17.1	FNC 102—ZPUSH/变址寄存器的成批保存	482
17.2	FNC 103—ZPOP/变址寄存器的恢复	484

18. 浮点数运算—FNC 110~FNC 139 485

18.1	FNC 110—ECMP/2进制浮点数比较	487
18.2	FNC 111—EZCP/2进制浮点数区间比较	488
18.3	FNC 112—EMOV/2进制浮点数数据传送	490
18.4	FNC 116—ESTR/2进制浮点数→字符串的转换	491
18.5	FNC 117—EVAL/字符串→2进制浮点数的转换	497
18.6	FNC 118—EBCD/2进制浮点数→10进制浮点数的转换	502
18.7	FNC 119—EBIN/10进制浮点数→2进制浮点数的转换	503
18.8	FNC 120—EADD/2进制浮点数加法运算	505
18.9	FNC 121—ESUB/2进制浮点数减法运算	506
18.10	FNC 122—EMUL/2进制浮点数乘法运算	507
18.11	FNC 123—EDIV/2进制浮点数除法运算	508
18.12	FNC 124—EXP/2进制浮点数指数运算	509
18.13	FNC 125—LOGE/2进制浮点数自然对数运算	511
18.14	FNC 126—LOG10/2进制浮点数常用对数运算	513
18.15	FNC 127—ESQR/2进制浮点数开方运算	515
18.16	FNC 128—ENEG/2进制浮点数符号翻转	516
18.17	FNC 129—INT/2进制浮点数→BIN整数的转换	517
18.18	FNC 130—SIN/2进制浮点数SIN运算	519
18.19	FNC 131—COS/2进制浮点数COS运算	520
18.20	FNC 132—TAN/2进制浮点数TAN运算	521
18.21	FNC 133—ASIN/2进制浮点数SIN-1运算	522
18.22	FNC 134—ACOS/2进制浮点数COS-1运算	524
18.23	FNC 135—ATAN/2进制浮点数TAN-1运算	526
18.24	FNC 136—RAD/2进制浮点数角度→弧度的转换	528
18.25	FNC 137—DEG/2进制浮点数弧度→角度的转换	530

19. 数据处理2—FNC 140~FNC 149 531

19.1	FNC 140—WSUM/算出数据合计值	532
19.2	FNC 141—WTOB/字节单位的数据分离	534
19.3	FNC 142—BTOW/字节单位的数据结合	536
19.4	FNC 143—UNI/16位数据的4位结合	538
19.5	FNC 144—DIS/16位数据的4位分离	540
19.6	FNC 147—SWAP/高低字节互换	542
19.7	FNC 149—SORT2/数据排序2	543

20. 定位控制—FNC 150~FNC 159	547
20.1 FNC 150—DSZR/带DOG搜索的原点回归	548
20.2 FNC 151—DVIT/中断定位	550
20.3 FNC 152—TBL/表格设定定位	552
20.4 FNC 155—ABS/读出ABS当前值	553
20.5 FNC 156—ZRN/原点回归	554
20.6 FNC 157—PLSV/可变速脉冲输出	556
20.7 FNC 158—DRVI/相对定位	558
20.8 FNC 159—DRVA/绝对定位	560
21. 时钟运算—FNC 160~FNC 169	562
21.1 FNC 160—TCMP/时钟数据比较	563
21.2 FNC 161—TZCP/时钟数据区间比较	565
21.3 FNC 162—TADD/时钟数据加法运算	567
21.4 FNC 163—TSUB/时钟数据减法运算	569
21.5 FNC 164—HTOS/时、分、秒数据的秒转换	571
21.6 FNC 165—STOH/秒数据的[时、分、秒]转换	573
21.7 FNC 166—TRD/读出时钟数据	575
21.8 FNC 167—TWR/写入时钟数据	576
21.9 FNC 169—HOUR/计时表	578
22. 外部设备—FNC 170~FNC 179	580
22.1 FNC 170—GRY/格雷码的转换	581
22.2 FNC 171—GBIN/格雷码的逆转换	582
22.3 FNC 176—RD3A/模拟量模块的读出	583
22.4 FNC 177—WR3A/模拟量模块的写入	584
23. 替换指令的介绍—FNC 180	585
23.1 指令替换对照表	585
24. 其他指令—FNC 181~FNC 189	586
24.1 FNC 182—COMRD/读出软元件的注释数据	587
24.2 FNC 184—RND/产生随机数	589
24.3 FNC 186—DUTY/产生定时脉冲	590
24.4 FNC 188—CRC/CRC运算	592
24.5 FNC 189—HCMOV/高速计数器传送	596
25. 数据块处理—FNC 190~FNC 199	600
25.1 FNC 192—BK+/数据块的加法运算	601
25.2 FNC 193—BK-/数据块的减法运算	604
25.3 FNC 194~199—BKCMP=、>、<、<>、<=、>=/数据块比较	607
26. 字符串控制—FNC 200~FNC 209	611
26.1 FNC 200—STR/BIN→字符串的转换	612
26.2 FNC 201—VAL/字符串→BIN的转换	616
26.3 FNC 202—\$/字符串的结合	620
26.4 FNC 203—LEN/检测出字符串的长度	622
26.5 FNC 204—RIGHT/从字符串的右侧开始取出	624

26.6	FNC 205—LEFT/从字符串的左侧开始取出	626
26.7	FNC 206—MIDR/从字符串中的任意取出	628
26.8	FNC 207—MIDW/字符串中的任意替换	631
26.9	FNC 208—INSTR/字符串的检索	634
26.10	FNC 209—\$MOV/字符串的传送	636

27. 数据处理3—FNC 210~FNC 219 638

27.1	FNC 210—FDEL/数据表的数据删除	639
27.2	FNC 211—FINS/数据表的数据插入	641
27.3	FNC 212—POP/读取后入的数据[先入后出控制用]	643
27.4	FNC 213—SFR/16位数据n位右移(带进位)	646
27.5	FNC 214—SFL/16位数据n位左移(带进位)	648

28. 触点比较指令—FNC 220~FNC 249 650

28.1	FNC 224~230—LD=、>、<、<>、<=、>=/触点比较	652
28.2	FNC 232~238—AND=、>、<、<>、<=、>=/触点比较	654
28.3	FNC 240~246—OR=、>、<、<>、<=、>=/触点比较	656

29. 数据表处理—FNC 250~FNC 269 658

29.1	FNC 256—LIMIT/上下限限位控制	659
29.2	FNC 257—BAND/死区控制	662
29.3	FNC 258—ZONE/区域控制	665
29.4	FNC 259—SCL/定坐标(不同点坐标数据)	668
29.5	FNC 260—DABIN/10进制ASCII→BIN的转换	672
29.6	FNC 261—BINDA/BIN→10进制ASCII的转换	675
29.7	FNC 269—SCL2/定坐标2(X/Y坐标数据)	678

30. 外部设备通信—FNC 270~FNC 276 682

30.1	FNC 270—IVCK/变频器的运行监视	683
30.2	FNC 271—IVDR/变频器的运行控制	685
30.3	FNC 272—IVRD/读取变频器的参数	687
30.4	FNC 273—IVWR/写入变频器的参数	689
30.5	FNC 274—IVBWR/成批写入变频器的参数	691
30.6	FNC 275—IVMC/变频器的多个命令	693
30.7	FNC 276—ADPRW/MODBUS读出·写入	695
30.7.1	功能代码和功能参数	696

31. 数据传送3—FNC 277~FNC 279 698

31.1	FNC 278—RBFM/BFM分割读出	699
31.1.1	RBFM(FNC 278)/WBFM(FNC 279)命令的通用事项	700
31.2	FNC 279—WBFM/BFM分割写入	703

32. 高速处理2—FNC 280~FNC 289 705

32.1	FNC 280—HSCT/高速计数器表比较	706
------	-----------------------	-----

33. 扩展文件寄存器控制—FNC 290~FNC 299	711
33.1 FNC 290—LOADR/读出扩展文件寄存器	712
33.2 FNC 291—SAVER/成批写入扩展文件寄存器	715
33.3 FNC 292—INITR/扩展寄存器的初始化	723
33.4 FNC 293—LOGR/登录到扩展寄存器	726
33.5 FNC 294—RWER/扩展文件寄存器的删除・写入	730
33.6 FNC 295—INITER/扩展文件寄存器的初始化	736
34. FX3U—CF—ADP用应用指令—FNC 300~FNC 305	739
34.1 FNC 300—FLCRT/文件制作・确认	740
34.1.1 设定数据的详细说明	741
34.2 FNC 301—FLDEL/文件删除・CF卡格式化	743
34.2.1 设定数据的详细说明	744
34.3 FNC 302—FLWR/写入数据	745
34.3.1 设定数据的详细说明	747
34.4 FNC 303—FLRD/数据读出	748
34.4.1 设定数据的详细说明	749
34.5 FNC 304—FLCMD/对FX3U—CF—ADP的动作指示	750
34.5.1 设定数据的详细说明	751
34.6 FNC 305—FLSTRD/FX3U—CF—ADP的状态读出	752
34.6.1 设定数据的详细说明	753
35. SFC程序和步进梯形图	755
35.1 SFC程序	755
35.1.1 概要	755
35.1.2 功能和动作说明	755
35.1.3 SFC程序的创建步骤	757
35.1.4 初始状态的使用和作用	760
35.1.5 停电保持(保持用)状态	760
35.1.6 RET指令的作用	761
35.1.7 编制SFC程序所需的预备知识	761
35.1.8 SFC流程的形态	767
35.1.9 分支・合并状态的程序	770
35.1.10 制作分支回路方面的规则	771
35.1.11 程序举例	776
35.2 步进梯形图	784
35.2.1 概要	784
35.2.2 功能和动作说明	784
35.2.3 步进梯形图的形式	786
35.2.4 步进梯形图的编写(SFC程序→STL程序)	787
35.2.5 编制步进梯形图所需的预备知识	788
35.2.6 分支・合并状态的程序	791
35.2.7 程序举例	795
36. 中断功能和脉冲捕捉功能	801
36.1 概要	801
36.2 通用事项	802
36.2.1 中断功能及脉冲捕捉功能的禁止方法	802
36.2.2 相关事项	803
36.2.3 使用上的注意事项(通用)	804
36.3 输入中断(通过外部信号中断)[不使用延迟功能]	806
36.3.1 输入中断(通过外部信号中断)[不使用延迟功能]	806
36.3.2 实用程序举例(短时间脉宽的测量程序)	810
36.4 输入中断(通过外部信号中断)[使用延迟功能]	812
36.5 定时器中断(一定周期的中断)	813
36.5.1 定时器中断(一定周期的中断)	813
36.5.2 实用程序举例(应用指令的定时器中断程序)	814
36.6 计数器中断—根据高速计数器的计数到位来中断	817

36.7	脉冲捕捉功能[M8170~M8177]	818
36.8	脉宽/周期测量功能[M8075~M8083, D8074~D8097]	819

37. 特殊软元件的动作 (M8000~, D8000~) 823

37.1	特殊软元件一览 (M8000~, D8000~)	823
37.1.1	特殊辅助继电器 (M8000~M8511)	823
37.1.2	特殊数据寄存器 (D8000~D8511)	841
37.2	特殊软元件 (M8000~, D8000~) 的补充	861
37.2.1	RUN监控, 初始脉冲的使用 [M8000~M8003]	861
37.2.2	看门狗定时器时间 [D8000]	862
37.2.3	检测到电池电压过低 [M8005, M8006]	863
37.2.4	停电检测时间 [D8008, M8008, M8007]	863
37.2.5	运算时间 (监控) [D8010~D8012]	863
37.2.6	内部时钟 [M8011~M8014]	864
37.2.7	实时时钟 [M8015~M8019, D8013~D8019]	864
37.2.8	实时时钟的校时方法	865
37.2.9	输入滤波器的调节 [D8020]	867
37.2.10	电池 [BATT (BAT)] LED, [ALM] LED 灭灯指令 [M8030]	868
37.2.11	内置模拟电位器 [D8030, D8031]	869
37.2.12	清除指令 [M8031, M8032]	869
37.2.13	存储器保持停止 [M8033] (STOP中的输出保持)	869
37.2.14	禁止所有输出的指令 [M8034]	870
37.2.15	RUN/STOP输入的独立操作 [M8035~M8037]	870
37.2.16	恒定扫描模式 [M8039, D8039] (运算处理时间的固定化)	871
37.2.17	使用STL指令、SFC图实现程序的状态控制 [M8040]	871
37.2.18	模拟量功能扩展板 [M8260~M8279, D8260~D8279]	872
37.2.19	模拟量特殊适配器 [M8260~M8299, D8260~D8299]	874

38. 故障的查看方法和错误代码一览 882

38.1	显示可编程控制器运行情况的LED及显示颜色	882
38.1.1	POWER (POW) LED [灯亮/闪烁/灯灭]	883
38.1.2	RUN LED [灯亮/灯灭]	883
38.1.3	BATT (BAT) LED [灯亮/灯灭] [FX3U · FX3UC]	883
38.1.4	ALM LED [灯亮/灯灭] [FX3G · FX3GC]	883
38.1.5	ERROR (ERR) LED [灯亮/闪烁/灯灭]	884
38.1.6	L RUN LED [仅FX3UC-32MT-LT (-2)]	884
38.1.7	L ERR. LED [仅FX3UC-32MT-LT (-2)]	885
38.2	错误代码的查看方法及显示内容	886
38.2.1	使用显示模块的操作及查看方法	886
38.2.2	使用GX Works2的操作及查看方法	887
38.2.3	错误的显示内容	888
38.3	检测错误用的软元件的补充说明	889
38.3.1	错误的检测 (M8060~/D8060~)	889
38.3.2	检测错误用的特殊软元件的动作关系	890
38.3.3	错误的检测时序	890
38.4	错误代码一览及解决方法	891

附录A. 编程工具的支持情况和版本升级的历史记录 900

附录A-1	编程工具的支持情况	900
附录A-1-1	编程工具的支持情况	900
附录A-1-2	RUN中写入时的注意事项	904
附录A-1-3	使用FX3G · FX3GC可编程控制器的编程端口 (内置USB) 时的注意事项	908
附录A-1-4	使用GOT1000系列的透明功能时的注意事项	909
附录A-1-5	使用GOT-F900系列的透明 (2端口) 功能时的注意事项	910
附录A-2	外围设备的支持情况 (编程工具除外)	911
附录A-2-1	外围设备的支持情况	911
附录A-3	关于版本升级的历史记录	913
附录A-3-1	制造编号的确认方法	913
附录A-3-2	版本的确认方法	914
附录A-3-3	版本升级的历史记录【FX3S】	914

附录A-3-4	版本升级的历史记录【FX3G】	914
附录A-3-5	版本升级的历史记录【FX3GC】	915
附录A-3-6	版本升级的历史记录【FX3U】	915
附录A-3-7	版本升级的历史记录【FX3UC】	916

附录B. 指令执行时间 918

附录B-1	基本指令的执行时间	918
附录B-2	步进梯形图指令的执行时间	925
附录B-3	标签(P、I)的执行时间	925
附录B-4	应用指令的执行时间	926
附录B-5	关于各应用指令的脉冲化指令P的执行时间	941
附录B-6	关于根据对象软元件的组合及变址修饰的有无而不同的指令执行时间	943
附录B-6-1	基本指令(LD、LDI、AND、ANI、OR、ORI)的执行时间	943
附录B-6-2	应用指令的执行时间	943

附录C. 应用指令一览【按指令种类/按字母顺序】 947

附录C-1	应用指令【按指令种类】	947
附录C-2	应用指令【按字母顺序】	951

附录D. 停产机型 954

关于保证	956
改订的历史记录	957

相关手册的介绍

与FX3S · FX3G · FX3GC · FX3U · FX3UC系列编程(基本指令, 应用指令及步进梯形图指令)有关的详细说明, 请参考本书。

可编程控制器主机和特殊扩展等的产品硬件信息请参考各自的手册。

此外, 需要的手册, 请向当初购入产品时的供应商咨询。

◎:必需的手册 ○:根据用途需要的手册 △:作为详细说明另外单独编制的手册

		手册名称	内容
可编程控制器主机用户手册			
■FX3S系列主机			
△	产品 随附	FX3S系列硬件手册	关于FX3S可编程控制器主机的输入输出规格及接线、安装, 从FX3S系列用户手册[硬件篇]中摘录。详细说明请参见FX3S系列用户手册[硬件篇]中的内容。
△	产品 随附	FX3S-30M□/E□-2AD硬件手册	关于FX3S-30M□/E□-2AD的输入输出规格以及内置模拟量输入规格、接线、安装, 从FX3S系列用户手册[硬件篇]中摘录。详细说明请参考FX3S系列用户手册[硬件篇]中的内容。
△	产品 随附	FX3SA系列硬件手册	FX3SA系列可编程控制器主机的输入输出规格、接线、安装的内容从FX3S系列用户手册[硬件篇]中摘录。详细说明请参考FX3S系列用户手册[硬件篇]中的内容。
◎	另外 的手册	FX3S系列用户手册[硬件篇]	关于FX3S可编程控制器主机的输入输出规格、接线、安装及维护等的硬件方面的详细内容。
■FX3G系列主机			
△	产品 随附	FX3G系列硬件手册	关于FX3G可编程控制器主机的输入输出规格及接线、安装, 从FX3G系列用户手册[硬件篇]中摘录。详细说明请参见FX3G系列用户手册[硬件篇]中的内容。
◎	另外 的手册	FX3G系列用户手册[硬件篇]	关于FX3G可编程控制器主机的输入输出规格、接线、安装及维护等的硬件方面的详细内容。
■FX3GC系列主机			
△	产品 随附	FX3GC系列硬件手册	关于FX3GC可编程控制器主机的输入输出规格及接线、安装, 从FX3GC系列用户手册[硬件篇]中摘录。详细说明请参见FX3GC系列用户手册[硬件篇]中的内容。
◎	另外 的手册	FX3GC系列用户手册[硬件篇]	关于FX3GC可编程控制器主机的输入输出规格、接线、安装及维护等的硬件方面的详细内容。
■FX3U系列主机			
△	产品 随附	FX3U系列硬件手册	关于FX3U可编程控制器主机的输入输出规格及接线、安装, 从FX3U系列用户手册[硬件篇]中摘录。详细说明请参见FX3U系列用户手册[硬件篇]中的内容。
◎	另外 的手册	FX3U系列用户手册[硬件篇]	关于FX3U可编程控制器主机的输入输出规格、接线、安装及维护等的硬件方面的详细内容。
■FX3UC系列主机			
详细说明请参见FX3UC系列用户手册[硬件篇]中的内容。			
△	产品 随附	FX3UC(D、DS、DSS)系列硬件手册	关于FX3UC(D、DS、DSS)可编程控制器主机的输入输出规格及接线、安装, 从FX3UC系列用户手册[硬件篇]中摘录。
△	产品 随附	FX3UC-32MT-LT-2硬件手册	关于FX3UC-32MT-LT-2主机的输入输出规格及接线、安装, 从FX3UC系列用户手册[硬件篇]中摘录。
◎	另外 的手册	FX3UC系列用户手册[硬件篇]	关于FX3UC可编程控制器主机的输入输出规格、接线、安装及维护等的硬件方面的详细内容。
■编程			
◎	另外 的手册	FX3S · FX3G · FX3GC · FX3U · FX3UC系列编程手册[基本 · 应用指令说明书](本书)	关于FX3S · FX3G · FX3GC · FX3U · FX3UC可编程控制器的基本指令说明 · 应用指令说明 · 各种软元件的说明等与顺控编程相关的内容。
○	另外 的手册	MELSEC-Q/L/F 结构体编程手册(基础篇)	关于编写结构化程序中必要的编程方法、规格、功能等的说明
○	另外 的手册	FXCPU 结构化编程手册[软元件 · 通用说明篇]	关于GX Works2的结构化工程中被提供软元件、参数等的说明
○	另外 的手册	FXCPU 结构化编程手册[应用函数篇]	关于GX Works2的结构化工程中被提供可编程控制器指令的说明
○	另外 的手册	FXCPU 结构化编程手册[可编程控制器指令篇]	关于GX Works2的结构化工程中被提供应用函数的说明
■终端模块			
○	产品 随附	FX终端模块用户手册	终端模块的使用要领。

◎:必需的手册 ○:根据用途需要的手册 △:作为详细说明另外单独编制的手册

		手册名称	内容
通信控制用手册			
■通用			
○	另外的 手册	FX系列用户手册 [通信控制篇]	关于简易PC间链接、并联链接、计算机链接和无协议通信(RS指令、FX2N-232IF)的详细内容。
○	另外的 手册	FX3S・FX3G・FX3GC・FX3U・FX3UC系列用户手册 [MODBUS系列通信篇]	关于FX3S・FX3G・FX3GC・FX3U・FX3UC系列可编程控制器主机MODBUS系列通信的详细内容。
■RS-232C/RS-422/RS-485/USB			
使用各产品时,请同时参考安装的可编程控制器主机的用户手册[硬件篇]以及FX系列用户手册[通信控制篇]。 关于MODBUS通信,请参考FX3S・FX3G・FX3GC・FX3U・FX3UC系列用户手册[MODBUS通信篇]。			
△	产品 随附	FX3U-USB-BD用户手册	关于USB通信功能扩展板的系统配置、驱动的安装方法的内容。
△	产品 随附	FX3G-232-BD安装手册	RS-232C通信功能扩展板的使用要领。
△	产品 随附	FX3U-232-BD安装手册	RS-232C通信功能扩展板的使用要领。
△	产品 随附	FX3U-232ADP-MB安装手册	RS-232C通信特殊适配器的使用要领。
△	产品 随附	FX3U-232ADP安装手册	RS-232C通信特殊适配器的使用要领。
△	产品 随附	FX2N-232IF硬件手册	RS-232C通信特殊功能模块的使用要领。
△	产品 随附	FX3G-422-BD安装手册	RS-422通信功能扩展板的使用要领。
△	产品 随附	FX3U-422-BD安装手册	RS-422通信功能扩展板的使用要领。
△	产品 随附	FX3G-485-BD安装手册	RS-485通信功能扩展板的使用要领。
△	产品 随附	FX3G-485-BD-RJ安装手册	RS-485通信功能扩展板的使用要领。
△	产品 随附	FX3U-485-BD安装手册	RS-485通信功能扩展板的使用要领。
△	产品 随附	FX3U-485ADP-MB安装手册	RS-485通信特殊适配器的使用要领。
△	产品 随附	FX3U-485ADP安装手册	RS-485通信特殊适配器的使用要领。
△	产品 随附	FX-485PC-IF硬件手册	RS-232C/RS-485转换接口的使用要领。
■以太网, CC-Link, MELSEC I/O LINK, AnyWireASLINK, AS-i系统			
使用各产品时,请同时参考安装的可编程控制器主机的用户手册[硬件篇]。			
△	产品 随附	FX3U-ENET-ADP安装手册	以太网通信特殊适配器的使用要领。 使用时,请参考FX3U-ENET-ADP用户手册。
○	另外的 手册	FX3U-ENET-ADP用户手册	以太网通信特殊适配器的详细内容。
△	产品 随附	FX3U-ENET-L安装手册	以太网特殊功能模块的使用要领。 使用时,请参考FX3U-ENET-L用户手册。
○	另外的 手册	FX3U-ENET-L用户手册	以太网特殊功能模块的详细内容。
△	产品 随附	FX3U-16CCL-M安装手册	CC-Link主站特殊功能模块的使用要领。 使用时,请参考FX3U-16CCL-M的用户手册。
○	另外的 手册	FX3U-16CCL-M用户手册	关于CC-Link主站特殊功能模块的详细内容。
△	产品 随附	FX2N-16CCL-M用户指南	CC-Link主站特殊功能模块的使用要领。 使用时,请参考FX2N-16CCL-M的用户手册。
○	另外的 手册	FX2N-16CCL-M用户手册	关于CC-Link主站特殊功能模块的详细内容。
△	产品 随附	FX3U-64CCL安装手册	CC-Link接口特殊功能模块的使用要领。 使用时,请参考FX3U-64CCL的用户手册。
○	另外的 手册	FX3U-64CCL用户手册	关于CC-Link接口特殊功能模块的详细内容。
○	产品 随附	FX2N-32CCL用户手册	CC-Link远程设备站特殊功能模块的使用要领。

◎:必需的手册 ○:根据用途需要的手册 △:作为详细说明另外单独编制的手册

		手册名称	内容
○	产品随附	CC-Link用远程I/O站、远程设备站以及智能设备站	关于CC-Link用远程I/O站、远程设备站以及智能设备站，请参考各自的手册以及相关资料。
△	产品随附	FX2N-64CL-M用户手册(硬件篇)	CC-Link/LT主站特殊功能模块的使用要领。使用时，请参考FX2N-64CL-M用户手册(详细篇)。
○	另外的手册	FX2N-64CL-M用户手册(详细篇)	关于CC-Link/LT主站特殊功能模块的详细内容。
○	产品随附	CC-Link/LT用远程I/O站、远程设备站、电源适配器以及专用电源	关于CC-Link/LT用远程I/O站、远程设备站、电源适配器以及专用电源，请参考各自的手册以及相关资料。
○	产品随附	FX2N-16LNK-M用户手册	MELSEC I/O LINK主站特殊扩展模块的使用要领。
△	产品随附	FX3U-128ASL-M安装手册	AnyWireASLINK系统主站模块的使用要领。使用时，请参考FX3U-128ASL-M用户手册。
○	另外的手册	FX3U-128ASL-M用户手册	AnyWireASLINK系统主站模块相关的详细事项。
○	产品随附	FX2N-32ASI-M用户手册	AS-i系统用主站特殊功能模块的使用要领。
模拟量控制用手册			
■通用			
○	另外的手册	FX3S・FX3G・FX3GC・FX3U・FX3UC系列用户手册[模拟量控制篇]	关于模拟量特殊功能模块(FX3U-4AD、FX3U-4DA、FX3UC-4AD)、模拟量特殊适配器(FX3U-****-ADP)、模拟量功能扩展板(FX3G-***-BD)的详细内容。
■模拟量输入、温度输入、温度控制			
使用各产品时，请同时参考安装的可编程控制器主机的用户手册[硬件篇]。			
△	产品随附	FX3G-2AD-BD安装手册	2通道模拟量输入功能扩展板的使用要领。使用时，请参考FX3S・FX3G・FX3GC・FX3U・FX3UC系列用户手册[模拟量控制篇]。
○	产品随附	FX2N-2AD用户手册	2通道模拟量输入特殊功能模块的使用要领。
△	产品随附	FX3U-4AD安装手册	4通道模拟量输入特殊功能模块的使用要领。使用时，请参考FX3S・FX3G・FX3GC・FX3U・FX3UC系列用户手册[模拟量控制篇]。
△	产品随附	FX3U-4AD-ADP用户手册	4通道模拟量输入特殊适配器的使用要领。使用时，请参考FX3S・FX3G・FX3GC・FX3U・FX3UC系列用户手册[模拟量控制篇]。
△	产品随附	FX3UC-4AD安装手册	4通道模拟量输入特殊功能模块的使用要领。使用时，请参考FX3S・FX3G・FX3GC・FX3U・FX3UC系列用户手册[模拟量控制篇]。
○	产品随附	FX2N-4AD用户手册	4通道模拟量输入特殊功能模块的使用要领。
○	产品随附	FX2NC-4AD用户手册	4通道模拟量输入特殊功能模块的使用要领。
○	产品随附	FX2N-8AD用户手册	8通道模拟量输入(热电偶输入兼用)特殊功能模块的使用要领。
△	产品随附	FX3U-4AD-PT-ADP用户手册	4通道PT100温度传感器输入特殊适配器的使用要领。使用时，请参考FX3S・FX3G・FX3GC・FX3U・FX3UC系列用户手册[模拟量控制篇]。
△	产品随附	FX3U-4AD-PTW-ADP用户手册	4通道PT100温度传感器输入特殊适配器的使用要领。使用时，请参考FX3S・FX3G・FX3GC・FX3U・FX3UC系列用户手册[模拟量控制篇]。
○	产品随附	FX2N-4AD-PT用户手册	4通道PT100温度传感器输入特殊功能模块的使用要领。
△	产品随附	FX3U-4AD-PNK-ADP用户手册	4通道Pt1000/Ni1000温度传感器输入特殊功能模块的使用要领。使用时，请参考FX3S・FX3G・FX3GC・FX3U・FX3UC系列用户手册[模拟量控制篇]。
△	产品随附	FX3U-4AD-TC-ADP用户手册	4通道热电偶输入特殊适配器的使用要领。使用时，请参考FX3S・FX3G・FX3GC・FX3U・FX3UC系列用户手册[模拟量控制篇]。

◎:必需的手册 ○:根据用途需要的手册 △:作为详细说明另外单独编制的手册

		手册名称	内容
○	产品 随附	FX2N-4AD-TC用户手册	4通道热电偶输入特殊功能模块的使用要领。
△	产品 随附	FX3U-4LC安装手册	4通道温度控制特殊功能模块的使用要领。 使用时,请参考FX3U-4LC用户手册
○	另外的 手册	FX3U-4LC用户手册	4通道温度控制特殊功能模块的详细内容。
△	产品 随附	FX2N-2LC用户指南	2通道温度控制特殊功能模块的使用要领。 使用时,请参考FX2N-2LC用户手册
○	另外的 手册	FX2N-2LC用户手册	2通道温度控制特殊功能模块的详细内容。

■模拟量输出

使用各产品时,请同时参考安装的可编程控制器主机的用户手册[硬件篇]。

△	产品 随附	FX3G-1DA-BD安装手册	1通道 模拟量输出功能扩展板的使用要领。 使用时,请参考FX3S · FX3G · FX3GC · FX3U · FX3UC 系列用户手册[模拟量控制篇]。
○	产品 随附	FX2N-2DA用户手册	2通道模拟量输出特殊功能模块的使用要领。
△	产品 随附	FX3U-4DA安装手册	4通道模拟量输出特殊功能模块的使用要领。 使用时,请参考FX3S · FX3G · FX3GC · FX3U · FX3UC 系列用户手册[模拟量控制篇]。
△	产品 随附	FX3U-4DA-ADP用户手册	4通道模拟量输出特殊适配器的使用要领。 使用时,请参考FX3S · FX3G · FX3GC · FX3U · FX3UC 系列用户手册[模拟量控制篇]。
○	产品 随附	FX2N-4DA用户手册	4通道模拟量输出特殊功能模块的使用要领。
○	产品 随附	FX2NC-4DA用户手册	4通道模拟量输出特殊功能模块的使用要领。

■模拟量输入输出(混合)

使用各产品时,请同时参考安装的可编程控制器主机的用户手册[硬件篇]。

△	产品 随附	FX3U-3A-ADP用户手册	2通道模拟量输入、1通道模拟量输出的特殊适配器的使用要领。 使用时,请参考FX3S · FX3G · FX3GC · FX3U · FX3UC 系列用户手册[模拟量控制篇]。
○	产品 随附	FX0N-3A用户手册	2通道模拟量输入、1通道模拟量输出的特殊功能模块的使用要领。
○	产品 随附	FX2N-5A用户手册	4通道模拟量输入、1通道模拟量输出的特殊功能模块的使用要领。

高速计数器用手册

■高速计数器

使用各产品时,请同时参考安装的可编程控制器主机的用户手册[硬件篇]。

△	产品 随附	FX3U-4HSX-ADP安装手册	高速输入特殊适配器的使用要领。
○	产品 随附	FX3U-2HC用户手册	2通道高速计数器特殊功能模块的使用要领。
○	产品 随附	FX2N-1HC用户手册	1通道高速计数器特殊功能模块的使用要领。
○	产品 随附	FX2NC-1HC用户手册	1通道高速计数器特殊功能模块的使用要领。

◎:必需的手册 ○:根据用途需要的手册 △:作为详细说明另外单独编制的手册

		手册名称	内容
定位控制用手册			
■通用			
○	另外的 手册	FX3S・FX3G・FX3GC・FX3U・FX3UC系列用户手册 [定位控制篇]	关于FX3S・FX3G・FX3GC・FX3U・FX3UC系列内置的定位功能的详细内容。
■脉冲输出、定位			
使用各产品时,请同时参考安装的可编程控制器主机的用户手册[硬件篇]。			
△	产品 随附	FX3U-2HSY-ADP安装手册	高速输出特殊适配器的使用要领。 使用时,请参考FX3S・FX3G・FX3GC・FX3U・FX3UC系列用户手册[定位控制篇]。
△	产品 随附	FX3U-1PG安装手册	1轴脉冲输出模块的使用要领。使用时,请参考FX3U-1PG的用户手册。
○	另外的 手册	FX3U-1PG用户手册	关于1轴脉冲输出模块的详细内容。
△	产品 随附	FX2N-1PG安装手册	1轴脉冲输出模块的使用要领。使用时,请参考FX2N/FX-1PG的用户手册。
○	另外的 手册	FX2N/FX-1PG用户手册	1轴脉冲输出模块的使用要领。
△	产品 随附	FX2N-10PG安装手册	1轴脉冲输出模块的使用要领。 使用时,请参考FX2N-10PG的用户手册。
○	另外的 手册	FX2N-10PG用户手册	关于1轴脉冲输出模块的详细内容。
△	产品 随附	FX2N-10GM用户指南	1轴定位特殊功能单元的使用要领。 使用时,请参考FX2N-10GM,FX2N-20GM的便携式手册。
△	产品 随附	FX2N-20GM用户指南	2轴定位特殊功能单元的使用要领。 使用时,请参考FX2N-10GM,FX2N-20GM的便携式手册。
○	另外的 手册	FX2N-10GM,FX2N-20GM手持手册	关于1轴、2轴定位特殊功能单元的详细内容。
■可编程凸轮开关			
使用各产品时,请同时参考安装的可编程控制器主机的用户手册[硬件篇]。			
○	产品 随附	FX2N-1RM-SET手持手册	可编程凸轮开关的特殊功能单元的使用要领。
FX3U-20SSC-H定位模块用手册			
△	产品 随附	FX3U-20SSC-H安装手册	2轴定位特殊功能模块的使用要领。 使用时,请参考FX3U-20SSC-H的用户手册。
○	另外的 手册	FX3U-20SSC-H用户手册	关于FX3U-20SSC-H型号的定位特殊功能模块的详细内容。
○	产品 随附	FX Configurator-FP操作手册	关于FX Configurator-FP操作要领的详细内容。
FX3U-CF-ADP型CF卡适配器用手册			
△	产品 随附	FX3U-CF-ADP安装手册	FX3U-CF-ADP型CF卡特殊适配器的规格和安装等相关内容, 从FX3U-CF-ADP用户手册中摘录。 使用时,请参考FX3U-CF-ADP用户手册。
○	另外的 手册	FX3U-CF-ADP用户手册	FX3U-CF-ADP型CF卡特殊适配器的详细内容。
FX-30P手册			
△	产品 随附	FX-30P安装手册	关于FX-30P的规格及安装,从FX-30P操作手册中摘录。 使用时请参考FX-30P操作手册。
○	另外的 手册	FX-30P操作手册	关于FX-30P型手持式编程器的详细内容。

◎:必需的手册 ○:根据用途需要的手册 △:作为详细说明另外单独编制的手册

		手册名称	内容
其他手册			
使用各产品时,请同时参考安装的可编程控制器主机的用户手册[硬件篇]。			
■连接器转换			
△	产品 随附	FX3S-CNV-ADP安装手册	连接通信、模拟量特殊适配器使用的转换适配器的使用要领。
△	产品 随附	FX3G-CNV-ADP安装手册	连接通信、模拟量特殊适配器使用的转换适配器的使用要领。
△	产品 随附	FX3U-CNV-BD安装手册	连接通信、CF卡、模拟量特殊适配器使用的连接器转换功能扩展板的使用要领。
■输入扩展			
△	产品 随附	FX3G-4EX-BD用户手册	4点输入功能扩展板的使用要领。
■输出扩展			
△	产品 随附	FX3G-2EYT-BD用户手册	2点晶体管输出功能扩展板的使用要领。
■模拟量旋钮			
使用各产品时,请参考FX3S・FX3G・FX3GC・FX3U・FX3UC系列编程手册[基本・应用指令说明篇]。			
△	产品 随附	FX3G-8AV-BD安装手册	8个模拟量旋钮功能扩展板的使用要领。
△	产品 随附	FX3U-8AV-BD用户手册	8个模拟量旋钮功能扩展板的使用要领。
■电池(维护用的选件)			
△	产品 随附	FX3U-32BL电池	电池的寿命以及使用要领。
■显示模块			
△	产品 随附	FX3G-5DM安装手册	显示模块的安装和使用要领。
△	产品 随附	FX3U-7DM用户手册	显示模块的安装和使用要领。
■显示模块支架			
△	产品 随附	FX3U-7DM-HLD用户手册	显示模块用支架的安装和使用要领。
■存储器盒			
△	产品 随附	FX3G-EEPROM-32L 存储器盒安装手册	存储器盒的规格以及使用要领。
△	产品 随附	FX3U-FLROM-16/64/64L/1M 硬件手册	存储器盒的规格以及使用要领。
■扩展电源单元			
△	产品 随附	FX3U-1PSU-5V安装手册	扩展电源单元的规格以及使用要领。
△	产品 随附	FX3UC-1PS-5V安装手册	FX3UC-1PS-5V电源单元的使用要领。

关于手册中使用的总称 · 简称的记载

简称 · 总称	名称
可编程控制器	
FX3S系列	FX3S系列可编程控制器的总称
FX3S可编程控制器 或是基本单元	FX3S系列可编程控制器基本单元的总称
FX3G系列	FX3G系列可编程控制器的总称
FX3G可编程控制器 或是基本单元	FX3G系列可编程控制器基本单元的总称
FX3GC系列	FX3GC系列可编程控制器的总称
FX3GC可编程控制器 或是基本单元	FX3GC系列可编程控制器基本单元的总称
FX3U系列	FX3U系列可编程控制器的总称
FX3U可编程控制器 或是基本单元	FX3U系列可编程控制器基本单元的总称
FX3UC系列	FX3UC系列可编程控制器的总称
FX3UC可编程控制器 或是基本单元	FX3UC系列可编程控制器基本单元的总称
FX2N系列	FX2N系列可编程控制器的总称
FX2NC系列	FX2NC系列可编程控制器的总称
FX1S系列	FX1S系列可编程控制器的总称
FX1N系列	FX1N系列可编程控制器的总称
FX1NC系列	FX1NC系列可编程控制器的总称 该产品只有日语的手册。
功能扩展板	
功能扩展板	功能扩展板(下列型号)的总称 FX3G-4EX-BD、FX3G-2EYT-BD、FX3G-232-BD、FX3G-422-BD、FX3G-485-BD、 FX3G-485-BD-RJ、FX3G-2AD-BD、FX3G-1DA-BD、FX3G-8AV-BD、FX3U-232-BD、 FX3U-422-BD、FX3U-485-BD、FX3U-USB-BD、FX3U-8AV-BD、FX3U-CNV-BD
特殊适配器	
特殊适配器	高速输入输出特殊适配器、通信特殊适配器、模拟量特殊适配器的总称 但是, 根据所使用的基本单元不同可以连接的设备也不同。有关可以连接的设备, 请参考所使用的基本单元的用户手册[硬件篇]进行确认。
高速输入输出特殊适配器	高速输入输出特殊适配器(下列型号)的总称 FX3U-2HSY-ADP、FX3U-4HSX-ADP
通信特殊适配器	通信特殊适配器(下列型号)的总称 FX3U-232ADP(-MB)、FX3U-485ADP(-MB)、FX3U-ENET-ADP
CF卡特殊适配器	CF卡特殊适配器的总称
CF-ADP	FX3U-CF-ADP
模拟量特殊适配器	模拟量特殊适配器(下列型号)的总称 FX3U-4AD-ADP、FX3U-4DA-ADP、FX3U-3A-ADP、FX3U-4AD-PT-ADP、FX3U-4AD-PTW-ADP、 FX3U-4AD-PNK-ADP、FX3U-4AD-TC-ADP
连接器转换适配器	连接特殊适配器用的转换适配器(下列型号)的总称 FX3S-CNV-ADP、FX3G-CNV-ADP
扩展设备	
扩展设备	输入输出扩展设备、特殊扩展设备的总称 但是, 根据所使用的基本单元不同可以连接的设备也不同。有关可以连接的设备, 请参考所使用的基本单元的用户手册[硬件篇]进行确认。
输入输出扩展设备	FX2N系列输入输出扩展单元、FX2N输入输出扩展模块、FX2NC系列输入输出扩展模块和 FX0N系列输入输出扩展模块的总称 但是, 根据所使用的基本单元不同可以连接的设备也不同。有关可以连接的设备, 请参考所使用的基本单元的用户手册[硬件篇]进行确认。

简称 · 总称	名称
特殊功能单元/模块 或是特殊扩展设备	特殊功能单元、特殊功能模块的总称 但是，根据所使用的基本单元不同可以连接的设备也不同。有关可以连接的设备，请参考所使用的基本单元的用户手册[硬件篇]进行确认。
特殊功能单元	特殊功能单元的总称
特殊功能模块	特殊功能模块的总称
开放的现场总线CC-Link、CC-Link/LT	
CC-Link设备	CC-Link主站、CC-Link远程站的总称
CC-Link主站(站)	CC-Link的主站(下列型号)的总称 FX3U-16CCL-M、FX2N-16CCL-M
CC-Link远程站	远程I/O站及远程设备站的总称
CC-Link智能设备站	CC-Link的接口模块(下列型号)的总称 FX3U-64CCL
CC-Link/LT设备	CC-Link/LT主站、CC-Link/LT远程I/O站、CC-Link远程设备站、电源适配器、 专用电源的总称
CC-Link/LT主站	CC-Link/LT内置主站、CC-Link/LT(追加)主站的总称
CC-Link/LT内置主站	FX3UC-32MT-LT(-2)内置的CC-Link/LT主站的总称
CC-Link/LT(追加)主站	CC-Link/LT主站(下列型号)的总称 FX2N-64CL-M
电源适配器	给CC-Link/LT系统供电时连接的单元的总称
专用电源	给CC-Link/LT系统供电时连接的电源的总称
MELSEC I/O LINK	
MELSEC I/O LINK主站	MELSEC I/O LINK的主站(下列型号)的总称 FX2N-16LNK-M
AnyWireASLINK	
AnyWireASLINK主站	AnyWireASLINK的主站模块(下列型号)的总称 FX3U-128ASL-M
AS-i系统	
AS-i主站	AS-i系统的主站(下列型号)的总称 FX2N-32ASI-M
以太网	
以太网模块	以太网接口模块(以下型号)的总称 FX3U-ENET-L
以太网适配器	以太网通信特殊适配器(以下型号)的总称 FX3U-ENET-ADP
选件设备	
扩展电源单元	FX3UC-1PS-5V(FX3GC和FX3UC使用)、FX3U-1PSU-5V(FX3G和FX3U使用)
存储器盒	FX3G-EEPROM-32L、FX3U-FLROM-16、FX3U-FLROM-64、FX3U-FLROM-64L、FX3U-FLROM-1M
电池	FX3U-32BL
外围设备	
外围设备	编程软件、手持式编程器、人机界面的总称
编程工具	
编程工具	编程软件、手持式编程器、人机界面的总称
编程软件	编程软件的总称
GX Works2	型号为SW□DNC-GXW2-J、SW□DNC-GXW2-E的编程软件的总称
GX Developer	型号为SW□D5C-GPPW-J、SW□D5C-GPPW-E的编程软件的总称
FX-PCS/WIN(-E)	型号为FX-PCS/WIN、FX-PCS/WIN-E的编程软件的简称
手持式编程器(HPP)	型号为FX-30P、FX-20P(-E)、FX-10P(-E)的编程器的总称
RS-232C/RS-422转换器	FX-232AW、FX-232AWC、FX-232AWC-H
RS-232C/RS-485转换器	FX-485PC-1F-SET、FX-485PC-1F

简称・总称	名称
人机界面	
GOT1000系列	GT16、GT15、GT14、GT12、GT11和GT10的总称
GOT-900系列	GOT-A900系列、GOT-F900系列的总称
GOT-A900系列	GOT-A900系列的总称
GOT-F900系列	GOT-F900系列的总称
ET-940系列	ET-940系列的总称
手册	
FX3S硬件篇手册	FX3S系列用户手册[硬件篇]
FX3G硬件篇手册	FX3G系列用户手册[硬件篇]
FX3GC硬件篇手册	FX3GC系列用户手册[硬件篇]
FX3U硬件篇手册	FX3U系列用户手册[硬件篇]
FX3UC硬件篇手册	FX3UC系列用户手册[硬件篇]
编程手册	FX3S・FX3G・FX3GC・FX3U・FX3UC系列编程手册[基本・应用指令说明书]
通信控制手册	FX系列用户手册[通信控制篇]
MODBUS通信手册	FX3S・FX3G・FX3GC・FX3U・FX3UC系列用户手册[MODBUS通信篇]
模拟量控制手册	FX3S・FX3G・FX3GC・FX3U・FX3UC系列用户手册[模拟量控制篇]
定位控制手册	FX3S・FX3G・FX3GC・FX3U・FX3UC系列用户手册[定位控制篇]
ENET-L手册	FX3U-ENET-L用户手册
ENET-ADP手册	FX3U-ENET-ADP用户手册
CF-ADP手册	FX3U-CF-ADP用户手册
FX-3OP手册	FX-3OP操作手册

使用FX3SA可编程控制器时的注意事项

FX3SA可编程控制器以FX3S可编程控制器为基础。关于FX3SA可编程控制器和FX3S可编程控制器的不同点，请参考下列手册。

参考本手册及相关手册时，请根据需要按照以下对应表中的型号进行替换。

→ 请参考FX3S系列用户手册[硬件篇]

FX3SA可编程控制器		FX3S可编程控制器
FX3SA-10MR-CM	→	FX3S-10MR/ES
FX3SA-14MR-CM	→	FX3S-14MR/ES
FX3SA-20MR-CM	→	FX3S-20MR/ES
FX3SA-30MR-CM	→	FX3S-30MR/ES

FX3SA可编程控制器		FX3S可编程控制器
FX3SA-10MT-CM	→	FX3S-10MT/ES
FX3SA-14MT-CM	→	FX3S-14MT/ES
FX3SA-20MT-CM	→	FX3S-20MT/ES
FX3SA-30MT-CM	→	FX3S-30MT/ES

MEMO

1. 前言

在本章中，说明了关于FX3S · FX3G · FX3GC · FX3U · FX3UC可编程控制器编程的基本事项。

1.1 可编程控制器的编程语言

FX3S · FX3G · FX3GC · FX3U · FX3UC可编程控制器编程的有关特点有以下几点。

1.1.1 编程语言的种类

FX3S · FX3G · FX3GC · FX3U · FX3UC可编程控制器支持下面6种编程语言。

1. 指令表编程

1) 特点

指令表编程方式，就是通过“LD”、“AND”、“OUT”等指令语言输入顺控指令的方式。该方式是顺控程序中基本的输入形态。

2) 列表显示实例

步	指令	软元件编号
0000	LD	X000
0001	OR	Y005
0002	ANI	X002
0003	OUT	Y005
⋮	⋮	⋮

2. 梯形图编辑

1) 特点

梯形图编程方式，就是使用顺序符号和软元件编号在图示的画面上画顺控梯形图的方式。由于顺控回路是通过触点符号和线圈符号来表现的，所以程序的内容更加容易理解。即使在梯形图显示的状态下也可以执行可编程控制器的运行监控。

2) 梯形图显示实例

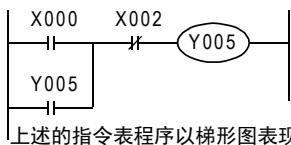

3. SFC(STL<步进梯形图>)编程

1) 特点

SFC(顺序功能图)程序就是根据机械的动作流程设计顺控的方式。

2) SFC程序和其他程序形式的互换性

可以相互转换的指令表程序及梯形图程序，如果依照一定的规则编制，就可以倒过来转换成SFC图。

4. ST (结构文本)

1) 特点

具有与C语言等相似的语法构造、文本形式的程序语言。
可以通过语法进行控制，例如与C语言等高级语言同样，采用条件语句进行选择分支、利用循环语句进行重复等。这样，便可以简洁的方法书写清楚的程序。

5. 结构化梯形图

1) 特点

可以使用触点、线圈、功能、功能模块等回路符号，将程序以图形的形式描述的语言。
基于继电器回路的设计技术创建的图形语言。容易直观理解，因此普遍用于顺控程序。
回路总是从左侧的母线开始。

6. FBD (功能模块表)

1) 特点

可以使用进行特定处理的部件（功能、功能模块）、变量部件、常数部件等，将程序以图形的形式描述的语言。
沿着数据以及信号的走向连接部件，可以方便地创建程序，提高程序的生产性。

1.1.2 编程软件的编程语言支持状况

GX Works2与GX Developer的程序语言支持状况如下表所示。

编程语言	GX Works2	GX Developer
指令表编程	×	○
梯形图编辑	○	○
SFC编程	○	○
ST	○	×
结构化梯形图/FBD	○	×

1.1.3 程序的互换性

采用指令表编程、梯形图编程、SFC编程制作的顺控程序都通过指令（指令表编程时的内容）保存到可编程控制器的程序内存中。

- 使用如下图所示的各种输入方式编制的程序都可以相互转换后进行显示、编辑。

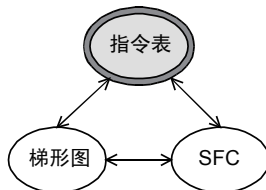

采用ST、结构化梯形图、FBD制作的顺控程序无法由指令（指令表编程时的内容）进行转换并显示。
要在ST、结构化梯形图、FBD的状态下进行显示和编辑，需要有源代码信息（保存了结构体及标签等程序结构的数据）。

→ 关于源代码信息的详细内容，请参考GX Works2 Version 1 操作手册（公共篇）

2. 概要(顺控程序)

在本章中,说明了FX3S·FX3G·FX3GC·FX3U·FX3UC可编程控制器的基本功能。

在基本功能中,包括了可编程控制器的特点以及为了能让用户有效地使用该可编程控制器的功能所需的典型的功能介绍、参数、存储器运行等的项目,所以请在设计程序之前阅读。

2.1 便利功能的介绍

在FX3S·FX3G·FX3GC·FX3U·FX3UC可编程控制器中,有以下的指令功能。

2.1.1 输入处理用的便利功能

1. 高速输入的计数中单相或是双相的[高速计数器]功能*1

由于高速计数器采用中断的方式对从特定的输入继电器出来的高速脉冲进行处理,所以无论运算时间多少都可以进行计数。

计数的结果或是使用高速计数器专用的比较指令立即输出,或是对高速计数器的计数值用高速计数器中断方式执行特定的程序处理。

● 单相高速计数器

— FX3S·FX3G·FX3GC可编程控制器的情况下:最高60kHz

— FX3U·FX3UC可编程控制器的情况下:最高100kHz(使用高速输入特殊适配器*2时:最高200kHz)

● 双相高速计数器

— FX3S·FX3G·FX3GC可编程控制器的情况下:最高30kHz

— FX3U·FX3UC可编程控制器的情况下:最高50kHz(使用高速输入特殊适配器*2时:100kHz)

*1. 仅适用于DC输入型。

*2. 仅FX3U可编程控制器可以连接。

→ 相关指令: 高速计数器比较指令; HSCS(FNC 53)指令、HSCR(FNC 54)指令、HSZ(FNC 55)指令、HSCT(FNC 280)指令

高速计数器数量不足时连接FX3U-2HC

如增设FX3U-2HC*3的硬件计数器,可以读取最高200kHz(2、4倍增的情况除外)的高速脉冲。

*3. 仅FX3U·FX3UC可编程控制器可以连接。

→ 详细内容请参考FX3U-2HC用户手册

2. 读取最新输入信息中的[输入输出刷新]功能

在成批刷新方式下运行的可编程控制器的输入端子信息,可以在0步的运算之前被成批读入输入映像区。在执行END指令时成批输出输出信息。

输入输出刷新指令,就是可以在程序运算的过程中获得输入的最新信息,立即输出运算结果。

→ 相关指令: 输入输出刷新REF(FNC 50)指令

3. 变更输入继电器的时间常数中的[调节输入滤波器]功能*4

在基本单元的输入继电器中,为解决输入信号的波动和抗干扰,设置了约10ms的C-R滤波器。由于输入继电器中的X000~X017*5使用了数字式滤波器,所以可以通过顺控程序改变滤波器的值。

*4. 仅适用于DC输入型。

*5. FX3G·FX3GC可编程控制器为X000~X007。

→ 相关指令: 输入刷新(带滤波器设定)REFF(FNC 51)指令

4. [脉冲捕捉]功能*6

脉冲捕捉功能是读取短时间的脉冲信号的一种方法。

在脉冲捕捉中监视特定的输入继电器发出的信号,在输入的同时通过中断处理来置位特殊辅助继电器。

脉冲捕捉可以简单地读取窄脉宽的输入,因此能应用广泛。

此外,想要通过特定的触发信号以中断的方式优先处理复杂的运算时,可以使用下面的[中断]功能。

*6. 仅适用于DC输入型。

→ 请参考36.7节

5. 短时间脉冲的读取及优先处理中的3种[中断]功能

→ 请参考36章

- 1) 输入中断*1
监视由特定的输入继电器发出的信号，最优先处理在输入的上升沿、或是下降沿指定的中断子程序。
- 2) 定时器中断
每隔一定时间，最优先处理指定的中断子程序。
- 3) 计数器中断*1*2
最优先处理用高速计数器的当前值指定的中断子程序。
*1. 仅适用于DC输入型。
*2. 仅FX3U · FX3UC可编程控制器支持。

6. 脉宽/周期测量功能*3

能以10 μs为单位测量由基本单元的输入端子(X000、X001、X003、X004)输入的脉冲的脉宽或周期。
在脉宽/周期测量方面，由于通过特殊辅助继电器可以方便地测量输入脉宽或者周期，因此可以用于多种用途。此外，使用多个输入端子，可以测量输入信号的延迟时间。

→ 请参考36.8节

- *3. 仅FX3G · FX3GC可编程控制器支持。

2.1.2 输出处理用的便利功能

1. 最新输入信息的输出中的[输入输出刷新]功能

在成批刷新方式下运行的可编程控制器的输入端子信息，可以在0步的运算之前被成批读入输入映像区。在执行END指令时成批输出输出信息。
输入输出刷新指令，就是可以在程序运算的过程中获得输入的最新信息，立即输出运算结果。

→ 相关指令：输入输出刷新REF(FNC 50)指令

2. 脉冲串输出控制的[脉冲输出]功能

→ 相关指令：脉冲输出PLSY(FNC 57)指令、带加减速的脉冲输出PLSR(FNC 59)指令

3. 定位控制的[定位]功能

→ 相关指令：带DOG搜索的原点回归DSZR(FNC 150)指令、中断定位DVIT(FNC 151)指令、原点回归ZRN(FNC 156)指令、可变速的脉冲输出PLSV(FNC 157)指令、相对定位DRVI(FNC 158)指令、绝对定位DRVA(FNC 159)指令

2.1.3 支持顺控的功能

1. 将可编程控制器的运算周期固定化的[恒定扫描]模式

循环运算扫描方式的可编程控制器的扫描周期根据程序的执行内容不同而变化。
使用恒定扫描模式(M8039、D8039)，就可以固定运算周期，所以在运算中同步执行的指令也可以在固定的周期内被处理。

2. 将输出信号成批OFF的[禁止所有输出]模式

驱动特殊辅助继电器M8034，输出锁存内存会被清除。
因此，可编程控制器在继续运行的状态时将输出继电器(Y)都设置为OFF。
但是，各元件映像区内的输出Y的状态不会被清除。因此，如在编程工具等中进行监控，软元件为ON的情况也可能存在。

3. 在STOP时也能保持RUN中的输出状态的[存储器保持停止]功能

通过驱动特殊辅助继电器M8033，可以在原封不动保持RUN中的输出状态下STOP可编程控制器。

4. 保护程序的[关键字]的登录

作为防止编制的顺控程序被误写入・读出，可以登录关键字。

用GX Works2、GX Developer(版本8.24A以上)，手持式编程器等的在线操作，通过关键字的指定方法还可以设定程序的保护级别。

此时，还可以执行称为[禁止变更程序，但是允许监控和变更当前值]的指定。

→ 请参考使用的编程工具的手册

5. 对顺控程序附加[注释]

根据设定的参数，可以在程序内存中确保软元件注释(假名/英文数字/汉字)区域。

→ 请参考使用的编程工具的手册

6. RUN中的程序写入

具备了可以在可编程控制器运行中更改程序的功能。

因此，无需停止机械装置，就可以更加高效率地调整和更改程序。

→ 请参考使用的编程工具的手册

7. 源代码信息的保存

Ver. 3.00以上的FX3U・FX3UC可编程控制器可以保存源代码信息(保存了结构体及标签等程序结构的数据)。

这样，便可由可编程控制器读出源代码信息，进行标签以及功能模块等的编辑。

保存源代码信息需要Ver. 1.62Q以上的GX Works2。

→ 关于源代码信息的详细内容，请参考GX Works2 Version 1 操作手册(公共篇)

2.2 应用指令的介绍

1. 充实的基本性能

准备了以数据的传送和比较、四则运算、逻辑运算、数据的循环和移位等的基本应用指令为首的，输入输出刷新、中断、高速计数器专用比较指令、高速脉冲输出等的高速处理指令、在SFC控制上将机械控制的常规动作程序封装化的初始化状态指令等，追求“基本功能、高速处理、使用简单”的各种规格。

2. 高级控制变得简单

由于备有多个将复杂的顺序控制封装化的便捷指令，因此可以减轻编制顺控程序的工作量，并且可以节约输入输出点数。

此外，为了适应更加高级的控制还备有浮点运算和PID运算。

2.2.1 主要应用指令

介绍从应用指令中选取的有代表性的指令。

1. 程序流程

- 条件跳转(CJ/FNC 00)
- 子程序调用(CALL/FNC 01)
- 允许中断(EI/FNC 04)
- 禁止中断(DI/FNC 05)
- 循环范围的起始(FOR/FNC 08)等

→ 请参考8章

2. 传送 · 比较

- 比较(CMP/FNC 10)
- 触点比较(FNC 224~246)
- 浮点数比较
(ECMP/FNC 110、EZCP/FNC 111)
- 区间比较(ZCP/FNC 11)
- 高速计数器比较(FNC 53~55)
- 高速计数器表比较(HSCT/FNC 280)
- 数据传送(MOV/FNC 12)
- 浮点数数据传送(EMOV/FNC 112)
- 高速计数器传送(HCMOV/FNC 189)
- BCD转换(BCD/FNC 18)
- BIN转换(BIN/FNC 19)
- 格雷码的转换(FNC 170、171)等

→ 请参考9, 13, 18, 22, 24, 28, 32章

3. 四则 · 逻辑运算

- BIN加法运算(ADD/FNC 20)
- BIN减法运算(SUB/FNC 21)
- BIN乘法运算(MUL/FNC 22)
- BIN除法运算(DIV/FNC 23)
- BIN加一(INC/FNC 24)
- BIN开方运算(SQR/FNC 48)
- 三角函数(FNC 130~135)
- 浮点数转换(FNC 49、118、119、129)
- 浮点数四则运算(FNC 120~123)
- 浮点数开方运算(ESQR/FNC 127)等

→ 请参考10, 12, 18章

4. 循环 · 移位

- 循环右移(ROR/FNC 30)
- 循环左移(ROL/FNC 31)
- 带进位循环右移(RCR/FNC 32)
- 带进位循环左移(RCL/FNC 33)
- 位右移(SFTR/FNC 34)
- 位左移(SFTL/FNC 35)
- 字右移(WSFR/FNC 36)
- 字左移(WSFL/FNC 37)等

→ 请参考11章

5. 数据处理

- 成批复位(ZRST/FNC 40)
- 译码(DECO/FNC 41)
- 编码(ENCO/FNC 42)
- 0N位数(SUM/FNC 43)
- 平均值(MEAN/FNC 45)
- 字节单位的数据分离 · 结合(FNC 141、142)
- 16位数据的4位的结合 · 分离(FNC 143、144)
- 上下限限位控制(LIMIT/FNC 256)
- 死区控制(BAND/FNC 257)
- 区域控制(ZONE/FNC 258)
- 数据块处理(FNC 192~199)
- 字符串处理(FNC 200~209)等

→ 请参考12, 19, 25, 26, 29章

6. 高速处理

- 输入刷新(REF/FNC 50)
- 输入刷新(带滤波器设定)(REFF/FNC 51)
- 脉冲密度(SPD/FNC 56)
- 脉冲输出(PLSY/FNC 57)
- 带加减速的脉冲输出(PLSR/FNC 59)等

→ 请参考13章

7. 便捷指令 · 外围设备用的指令

- 初始化状态(IST/FNC 60)
- 示教定时器(TTMR/FNC 64)
- 交替输出(ALT/FNC 66)
- 斜坡指令(RAMP/FNC 67)
- 旋转工作台控制(ROTC/FNC 68)
- 数字键输入(TKY/FNC 70)
- 数字开关(DSW/FNC 72)
- 7段解码器(SEGD/FNC 73)
- 7SEG时分显示(SEGL/FNC 74)
- ASCII 数据输入(ASC/FNC 76)
- BFM的读出、BFM的写入(FNC 78、79、278、279)
- 串行数据传送(FNC 80、87)
- 模拟量旋钮(FNC 85、86)
- 变频器通信(FNC 270~275)
- MODBUS通信(FNC 276)
- HEX→ASCII转换(ASCI/FNC 82)
- ASCII→HEX转换(HEX/FNC 83)
- CRC运算(CRC/FNC 188)
- 产生随机数(RND/FNC 184)
- 时钟数据处理(FNC 160~167)
- 计时表(HOUR/FNC 169)
- 发出定时脉冲(DUTY/FNC 186)
- 登录到扩展寄存器(LOGR/FNC 293)等
→ 请参考14, 15, 16, 21, 24, 30, 31, 33章

8. 复杂的控制

- 数据检索(SER/FNC 61)
- 数据排列(FNC 69、149)
- PID运算(PID/FNC 88)等

→ 请参考14, 16, 19章

9. 定位控制

- 带DOG搜索的原点回归(DSZR/FNC 150)
- 中断定位(DVIT/FNC 151)
- 使用成批设定方式定位(TBL/FNC 152)
- 读出ABS的当前值(ABS/FNC 155)
- 原点回归(ZRN/FNC 156)
- 可变速的脉冲输出(PLSV/FNC 157)
- 相对定位(DRVI/FNC 158)
- 绝对定位(DRVA/FNC 159)

→ 请参考20章
→ 请参考定位控制篇的手册

2.3 模拟量 · 定位特殊控制

详细内容请参阅各产品的手册。

1. 模拟量输入输出控制

- 模拟量输入
- 模拟量输出
- Pt100温度传感器输入
- 热电偶温度传感器输入
- 温度控制模块

2. 定位控制

- SSCNETIII支持模块
- 脉冲输出模块(用顺控程序控制)
- 定位单元(用定位专用指令控制)
- 凸轮开关(解算器检测)

3. 高速计数器

- 高速计数器(硬件计数器, 带倍增功能)

2.4 链接 · 通信

FX3S · FX3G · FX3GC · FX3U · FX3UC可编程控制器支持下列的通信功能。

1. CC-Link

FX3G · FX3GC · FX3U · FX3UC 可编程控制器作为CC-Link的主站，可以构建出CC-Link系统。A系列可编程控制器，或是QnA系列可编程控制器作为主站，可以在从远程设备站中连接FX系列可编程控制器。

将Q系列可编程控制器作为主站，可以将FX系列可编程控制器连接到远程设备站或智能设备站。

CC-Link是除了FX系列产品以外，还可以连接变频器和AC伺服系统以及传感器等产品的开放的现场总线。

→ 请参考各产品随机手册

2. CC-Link/LT

FX3G · FX3GC · FX3U · FX3UC 可编程控制器作为CC-Link/LT的主站，可以构建出CC-Link/LT系统。

远程I/O模块，在一般的X(输入)、Y(输出)软元件被分配给可以编写与通用输入输出相同的程序以控制其运行。

→ 有关CC-Link/LT内置主站

请参考FX3UC硬件篇手册

→ 有关FX2N-64CL-M，请参考产品手册

3. MELSEC I/O LINK

就是FX3U · FX3UC(D、DS、DSS)可编程控制器作为主站的远程I/O系统。远程模块可以使用MELSEC I/O LINK远程I/O系统用的模块(等同于A系列可编程控制器)。

→ 请参考各产品随机手册

4. AnyWireASLINK

FX3G · FX3GC · FX3U · FX3UC 可编程控制器作为主站，可构筑AnyWireASLINK系统。

→ 请参考各产品随机手册

5. AS-i 系统

FX3U · FX3UC可编程控制器作为AS-i系统的主站，可以构建执行传感器层的网络系统。

→ 请参考各产品随机手册

6. 以太网通信

可以利用TCP/IP · UDP/IP通信协议，经过以太网(100BASE-TX、10BASE-T)，将FX系列可编程控制器与计算机或工作站等上位系统连接。

→ 请参考各产品随机手册

7. 简易的PC间链接

最多可连接8台可编程控制器，在这些产品之间自动地进行数据交换。

→ 请参考通信控制手册

8. 并联链接

连接2台可编程控制器，在这些产品之间自动地进行数据交换。

→ 请参考通信控制手册

9. 计算机链接

计算机作为主站，最多可连接16台的FX、A系列可编程控制器，从计算机直接指定可编程控制器的软元件后进行数据交换。

计算机链接的协议，支持格式1、格式4。

另外，如使用MX Component和MX Sheet，可以用Excel[®]方便地设定可编程控制器系统的监控/记录等。

→ 请参考通信控制手册

→ 关于MX Component和MX Sheet，
请参考各个产品的手册

10. 无协议通信

与条形码阅读器、打印机、计算机、测量仪器等的RS-232C/RS-485接口设备之间，可以实现无协议的串行通信。

→ 请参考通信控制手册

11. 变频器通信

通过RS-485通信，最多可以控制8台变频器的运行。

→ 请参考通信控制手册

12. MODBUS通信

与RS-232C/RS-485通信设备之间可以实现MODBUS通信。

→ 请参考MODBUS通信手册

2.5 构成可编程控制器的软元件的介绍

在FX3S · FX3G · FX3GC · FX3U · FX3UC可编程控制器中内置了多个继电器、定时器和计数器，无论哪个都有无数的a触点(常开触点)和b触点(常闭触点)。连接这些触点和线圈，构成顺控回路。而且，在可编程控制器中，备有作为保存数值数据用的记忆软元件的数据寄存器(D)、扩展寄存器(R)等。

2.5.1 各软元件的关系

箭头表示信号的接收。

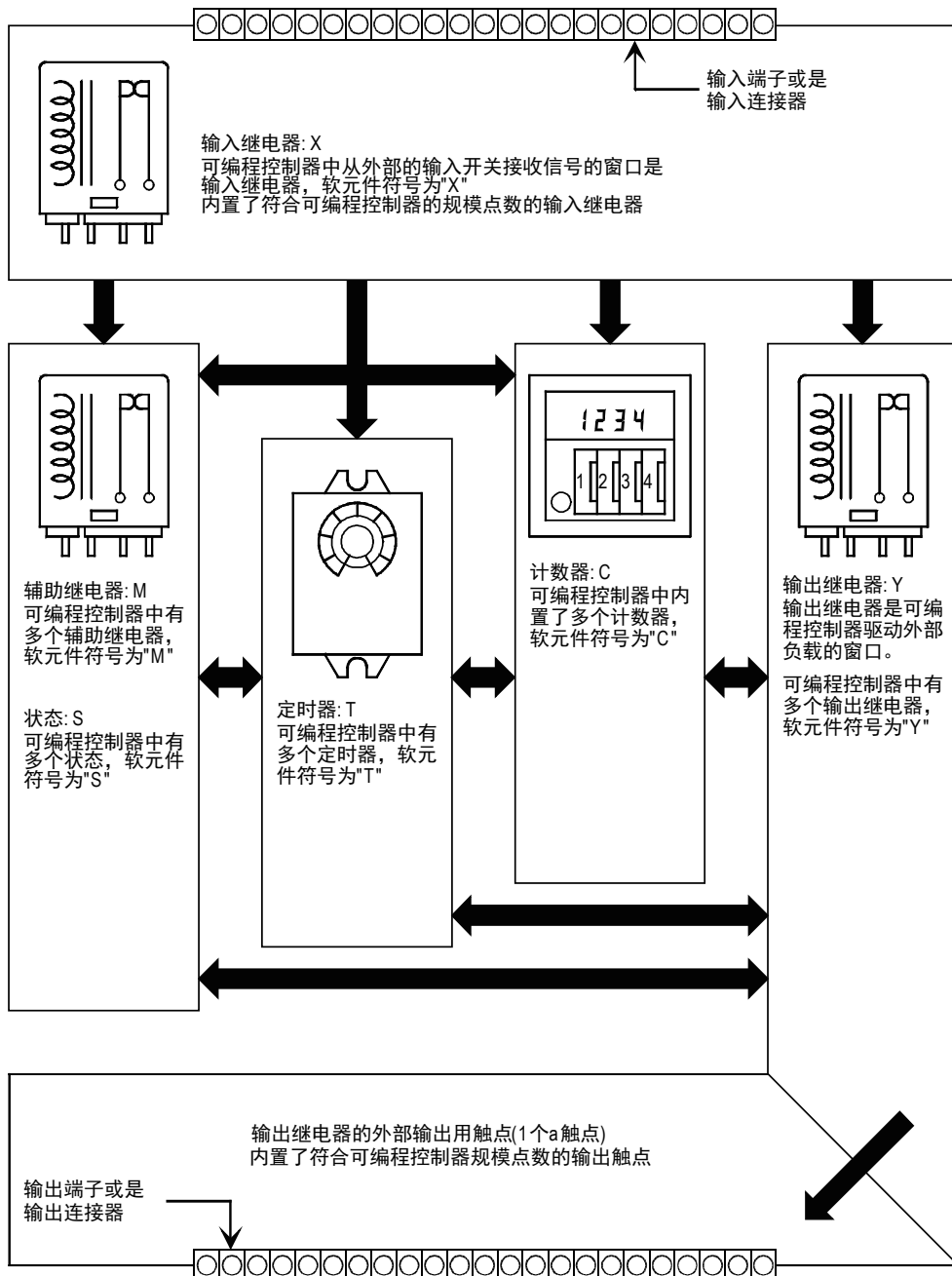

2.5.2 软元件的动作及一览

1. 输入(X) · 输出(Y)继电器

→ 请参考4.2节

- 各基本单元中，都按照 X000 ~ X007、X010 ~ X017...、Y000 ~ Y007、Y010 ~ Y017... 分配了8进制的输入继电器、输出继电器的编号。扩展单元和扩展模块的编号，也是从基本单元开始按连接顺序分别取X、Y各自的8进制的连续编号。
- 在特定的输入继电器的输入滤波器中，使用了数字式滤波器，通过程序可以更改滤波器的值。因此，用于以高速读取为目的的用途中时，会分配这个输入继电器编号。(请参考滤波器调节、输入中断、高速计数器、各种应用指令等的说明。)

2. 辅助继电器(M)

→ 请参考4.3节

- 可编程控制器内部带有的继电器就是辅助继电器。与输入输出继电器不同，是既不能读取外部的输入，也不能直接驱动外部负载的程序用的继电器。
- 还有即使断开可编程控制器的电源，也能够记忆ON/OFF状态的保持用的继电器。

3. 状态(S)

→ 请参考4.4节

- 作为步进梯形图或是 SFC 表示工程编号使用的继电器。
- 不作为工程编号使用的时候，和辅助继电器相同，可以作为一般的触点/线圈来编程。
- 可以作为信号报警器用于诊断外部故障。

4. 定时器(T)

→ 请参考4.5节

- 定时器就是，用加法计算可编程控制器中的1ms、10ms、100ms等的时钟脉冲，当加法计算的结果达到所指定的设定值时，输出触点就动作的软元件。根据基础的时钟脉冲，定时器可以测量0.001~3276.7秒。
- FX3S可编程控制器通过在程序上驱动特殊辅助继电器M8028，100ms定时器T32~T62便会变为以10ms基准时钟动作的定时器。
- T192~T199是子程序和中断子程序专用的定时器。T250~T255(FX3S可编程控制器为T132~T137)是100ms的基准时钟的定时器，但因其当前值为累计方式，所以定时器线圈的驱动输入即使OFF也能保持当前值，进行累计。

5. 计数器(C)

计数器有以下几种。根据目的和用途不同可以分开使用。

1) 计数器(保持)用

→ 请参考4.6节

计数器是编程控制器的内部信号用的，其响应速度为通常数10kHz以下。

— 16位计数器：增计数用，计数范围1~32,767

— 32位计数器：增计数/减计数用，计数范围-2,147,483,648~+2,147,483,647

2) 高速计数器用[停电保持(保持)]

→ 请参考4.7节或4.8节

高速计数器与可编程控制器的运算无关，都执行几kHz的计数。

— 32位计数器：上升/下降用，计数范围-2,147,483,648~+2,147,483,647(单相单计数、单相双计数、双相双计数)在特定的输入继电器中分配。

6. 数据寄存器(D)

→ 请参考4.9节

数据寄存器就是保存数据的软元件。FX系列可编程控制器的数据寄存器都是16位(最高位是正负位)，组合2个寄存器后可以处理32位(最高位是正负位)的数值。(有关数值范围请参考上述的“计数器”)和其他的软元件相同，数据寄存器也有一般用的和停电保持(保持)用的。

7. 关于扩展寄存器(R)、扩展文件寄存器(ER)

→ 请参考4.10节

扩展寄存器(R)是数据寄存器(D)的扩展软元件。FX3U·FX3UC可编程控制器的情况下，通过电池进行停电保持。FX3G·FX3GC可编程控制器中，一般用软元件在使用选件电池的情况下，能够进行停电保持。

FX3G·FX3GC·FX3U·FX3UC可编程控制器也可以将扩展寄存器(R)的内容保存在扩展文件寄存器(ER)中。

但是，FX3U·FX3UC可编程控制器，只有在使用了存储器盒的情况下才可以使这种扩展文件寄存器。

8. 变址寄存器(V、Z)

→ 请参考4.11节

在寄存器中，被称为变址(修饰)用的有V、Z两种寄存器。

V、Z是如下所示地附加在其他软件上的。

[V0、Z0=5时]

D100V0=D105、C20Z0=C25 ← 软件编号+V□或是+Z□的值

数据寄存器和变址寄存器，可用于间接指定定时器和计数器的设定值，以及用于应用指令中。

9. 指针(P)(I)

→ 请参考4.12节

在指针中，有分支用和中断用两种。

- 分支用指针(P)是用于指定CJ(FNC 00)条件转移和CALL(FNC 01)子程序调用的对象目的地。
- 中断用指针(I)是用于指定输入中断、定时器中断或是计数器中断的中断子程序。

10. 常数(K)(H)(E)

→ 请参考5章

可编程控制器中使用的各种数值中，K表示10进制数，H表示16进制数，E表示实数(浮点数)。

这些都用作定时器和计数器的设定值及当前值，或是应用指令的操作数。

2.6 程序内存和软元件

2.6.1 存储器结构

1. FX3S可编程控制器的情况下

在FX3S可编程控制器中标准配备了EEPROM存储器。

1) 内置存储器的情况(未安装存储器盒)

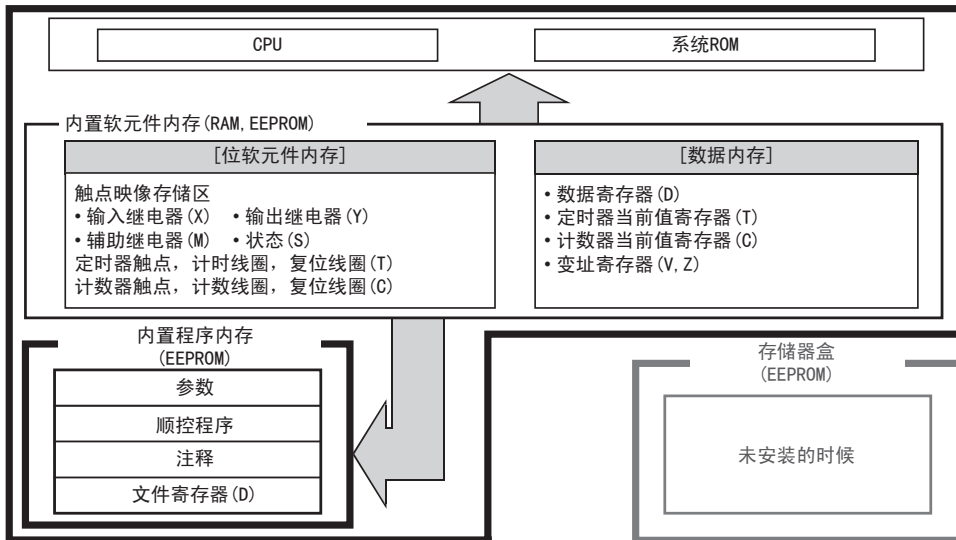

2) 安装了存储器盒的情况(未使用内置程序内存)

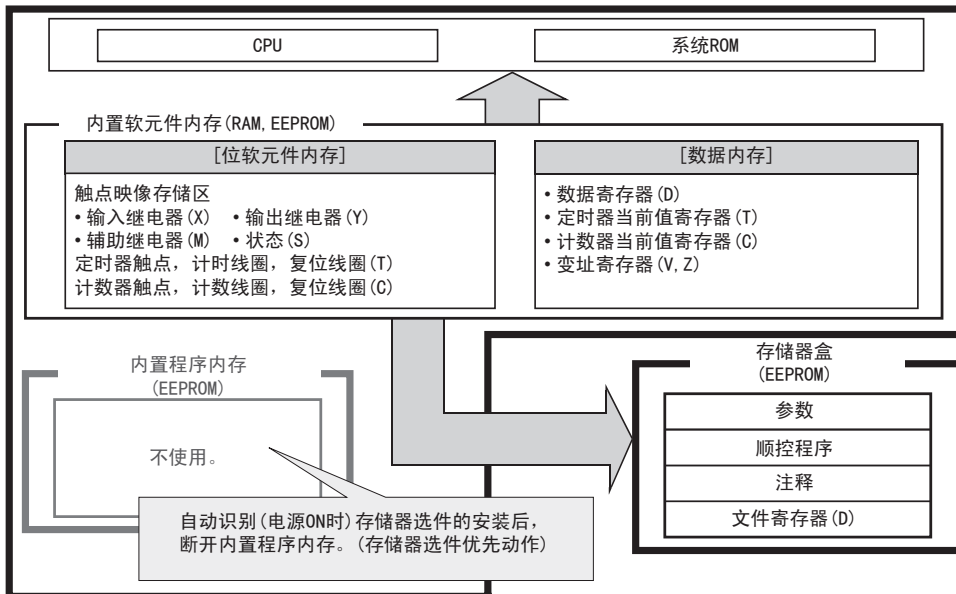

2. FX3G · FX3GC可编程控制器的情况下

在FX3G · FX3GC可编程控制器中标准配备了EEPROM存储器。

1) 内置存储器的情况(未安装存储器盒)

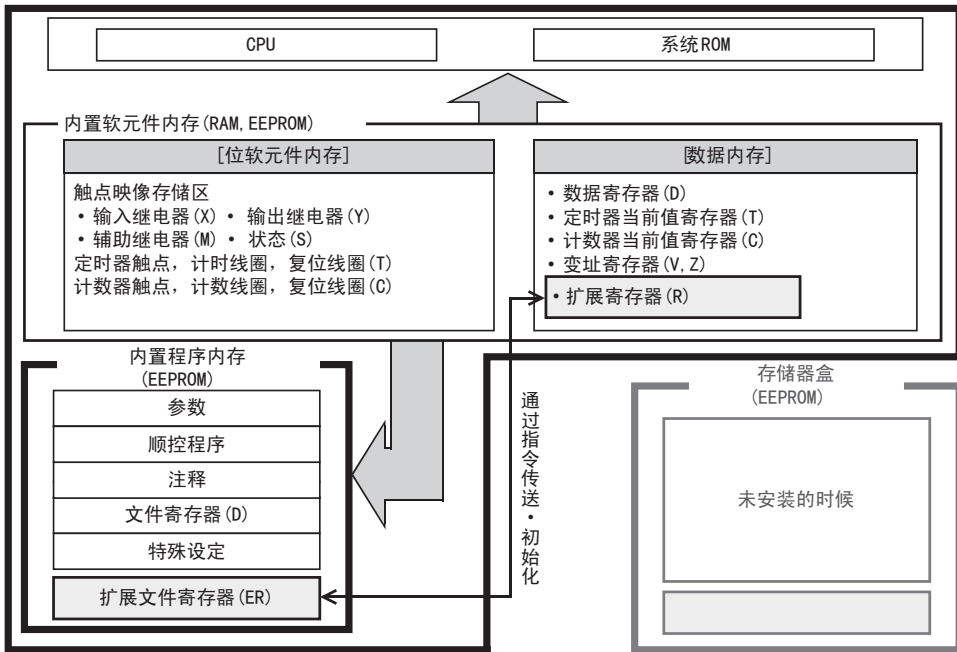

2) 安装了存储器盒的情况*1(未使用内置程序内存)

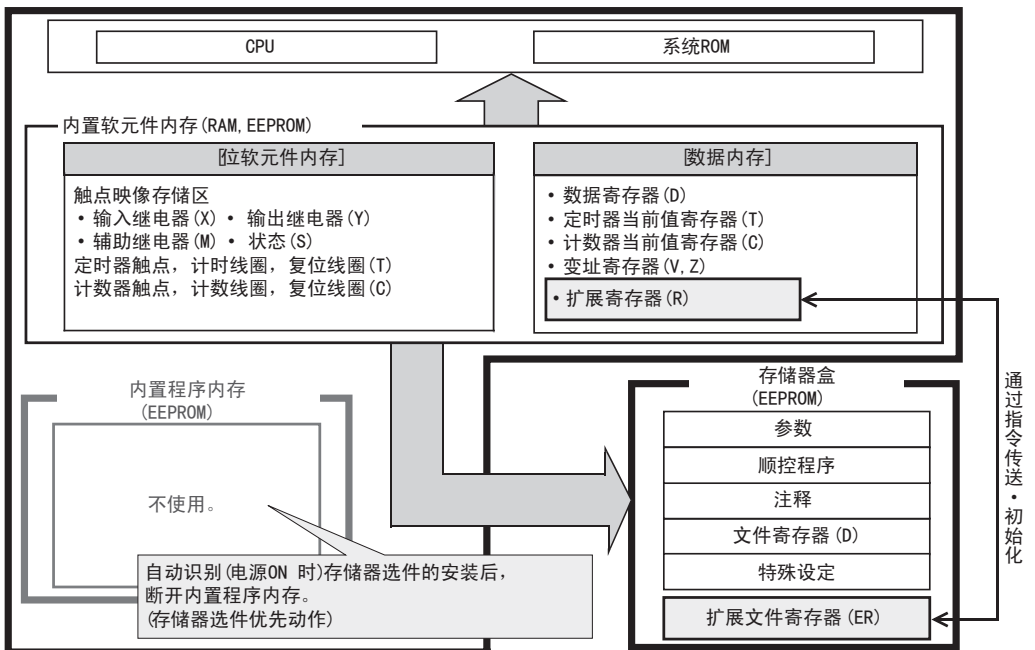

*1. 仅FX3G可编程控制器可以连接存储器盒。

1 前言

2 概要

3 指令一览

4 软元件的作用和功能

5 软元件·常数的指定方法

6 编程须知

7 基本指令

8 FNC 00~FNC 09 程序流程

9 FNC 10~FNC 19 传送·比较

10 FNC 20~FNC 29 四则·逻辑运算

3. FX3U · FX3UC可编程控制器的情况下

在FX3U · FX3UC可编程控制器中标准配备了RAM存储器。通过安装存储器盒就可以更改存储器的种类。

1) 内置存储器的情况(未安装存储器盒)

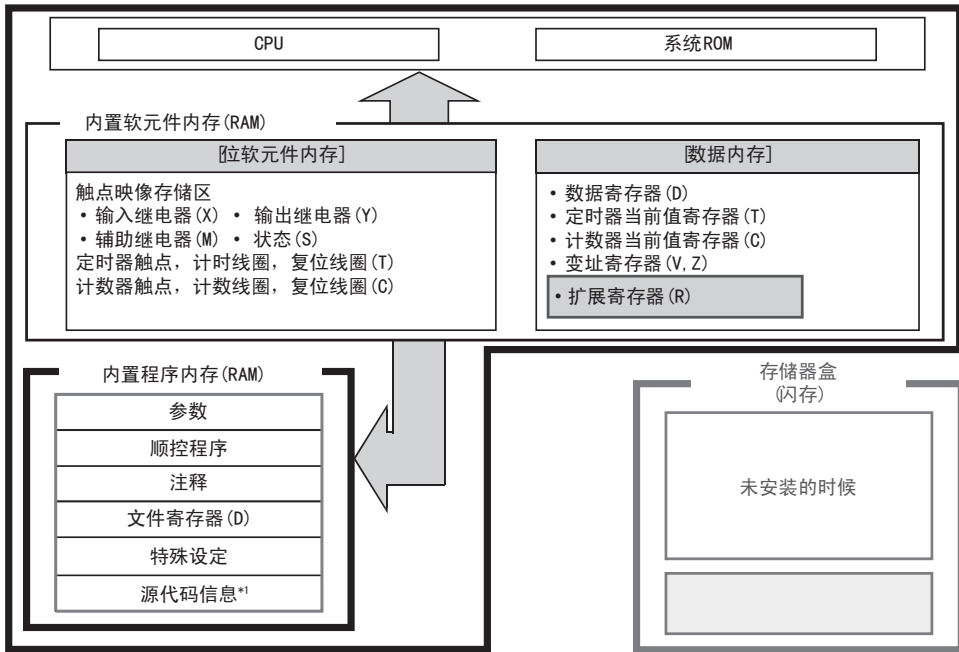

2) 安装了存储器盒的情况(未使用内置程序内存)

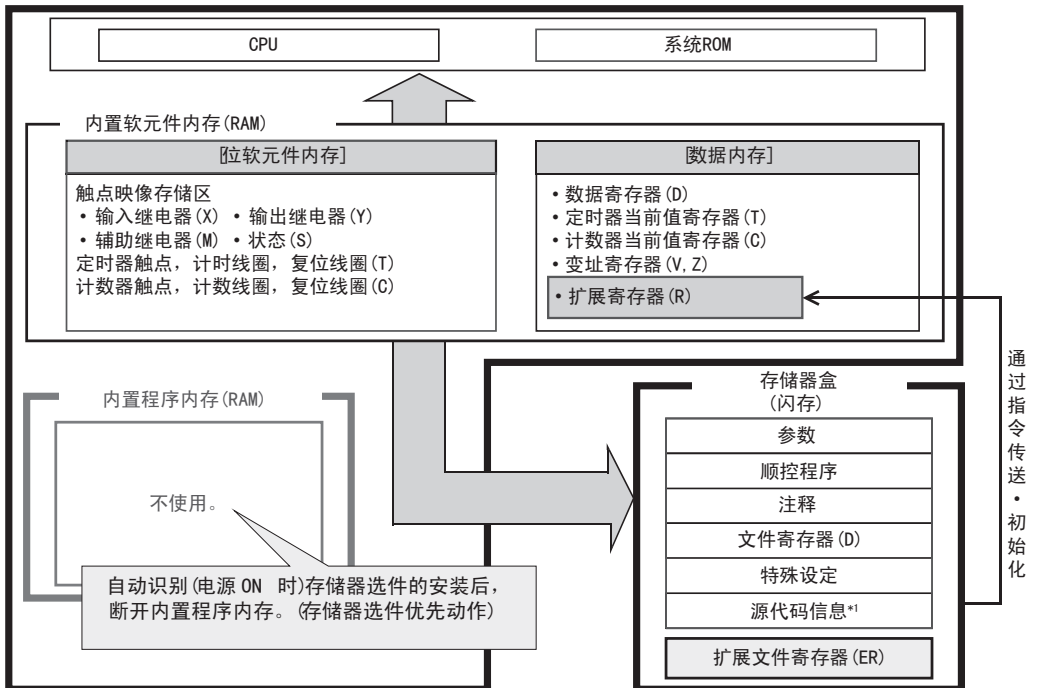

*1. Ver. 3.00以上支持。

2.6.2 存储器的动作和停电保持(电源ON/OFF、RUN/STOP)

1. 备份动作

FX3S・FX3G・FX3GC・FX3U・FX3UC可编程控制器的数据内存、位软元件内存以及程序内存的动作如下区分。

1) 程序内存的种类

项目		电源OFF	电源OFF→ON	STOP→RUN	RUN→STOP
参数		不变化*2			
顺控程序		不变化*2			
注释	根据参数的设定可确保	不变化*2			
文件寄存器		不变化*2			
特殊设定		不变化*2			
源代码信息*1		不变化*2			

*1. Ver. 3.00以上的FX3U・FX3UC可编程控制器支持。

*2. FX3U・FX3UC可编程控制器中，不使用存储器盒时，如果电池电压比保持电压低，将不能正确保持程序内存的内容和软元件的状态。

2) 字软元件内存的种类

a) FX3S可编程控制器

项目		电源OFF	电源OFF→ON	STOP→RUN	RUN→STOP
数据寄存器(D)	一般用	清除		不变化	清除
	停电保持用	不变化			
	文件用	不变化			
	特殊用	清除	初始值设定*3	不变化*3	
变址寄存器(V、Z)	V、Z	清除		不变化	
定时器当前值寄存器(T)	100ms用	清除		不变化	清除
		M8033=ON的时候不变化			
	10ms用	清除		不变化	清除
		M8033=ON的时候不变化			
	1ms用	清除		不变化	清除
	M8033=ON的时候不变化				
	累计100ms用	不变化			
	累计1ms用	不变化			
计数器当前值寄存器(C)	一般用	清除		不变化	清除
	停电保持用	不变化			
	高速用	不变化			
时钟数据	当前值	不变化*4			

*3. 一部分的软元件在STOP→RUN的时候被清除。

→ 关于特殊数据寄存器，请参考第37章

*4. 使用可编程控制器内置的大容量电容器中储存的电力，可以保持时钟数据。如果大容量电容器的电压低时，时钟数据就不能正确被保持。电容器的保持期限，充足电的情况下(给可编程控制器充电30分钟以上)，可以保持10天(周围温度为25℃)。

b) FX3G・FX3GC可编程控制器

项目		电源OFF	电源OFF→ON	STOP→RUN	RUN→STOP
数据寄存器(D)	一般用	清除*1		不变化	清除
	停电保持用	不变化			
	文件用	不变化			
	特殊用	清除	初始值设定*2	不变化*2	
扩展寄存器(R)	一般用	清除*1		不变化	
扩展文件寄存器(ER)	文件用	不变化			
变址寄存器(V、Z)	V、Z	清除		不变化	
定时器当前值寄存器(T)	100ms用	清除		不变化	清除
		M8033=ON的时候不变化			
	10ms用	清除		不变化	清除
		M8033=ON的时候不变化			
	1ms用	清除		不变化	清除
		M8033=ON的时候不变化			
累计100ms用	不变化				
累计1ms用	不变化				
计数器当前值寄存器(C)	一般用	清除		不变化	清除
	停电保持用	不变化			
	高速用	不变化			
时钟数据	当前值	不变化*3			

*1. 使用选件的电池时，通过参数设定，可以变更为停电保持。

*2. 一部分的软元件在STOP→RUN的时候被清除。

→ 关于特殊数据寄存器，请参考第37章

*3. 使用可编程控制器内置的大容量电容器中储存的电力，可以保持时钟数据。

如果大容量电容器的电压低时，时钟数据就不能正确被保持。

电容器的保持期限，充足电的情况下(给可编程控制器充电30分钟以上)，可以保持10天(周围温度为25℃)。

使用选件的电池，并对电池模式进行参数设定的情况下，时钟数据通过电池被保持。

c) FX3U · FX3UC可编程控制器

项目		电源OFF	电源OFF→ON	STOP→RUN	RUN→STOP
数据寄存器(D)	一般用	清除		不变化	清除 M8033=ON的时候不变化
	停电保持用	不变化*1			
	文件用	不变化*2			
	特殊用	清除	初始值设定*3	不变化*3	
扩展寄存器(R)	停电保持用	不变化*1			
扩展文件寄存器(ER)*4	文件用	不变化			
变址寄存器(V、Z)	V、Z	清除		不变化	
定时器当前值寄存器(T)	100ms用	清除		不变化 M8033=ON的时候不变化	清除
	10ms用	清除		不变化 M8033=ON的时候不变化	清除
	累计100ms用	不变化*1			
	累计1ms用	不变化*1			
计数器当前值寄存器(C)	一般用	清除		不变化 M8033=ON的时候不变化	清除
	停电保持用	不变化*1			
	高速用	不变化*1			
时钟数据	当前值	不变化*1			

*1. 如果电池电压比保持电压低时，将不能正确保持软元件的状态。

*2. 不使用存储器盒时，如果电池电压比保持电压低，将不能正确保持程序内存的内容和软元件的状态。

*3. 一部分的软元件在STOP→RUN的时候被清除。

→ 关于特殊数据寄存器请参考第37章

*4. 需要选件存储器盒。

注意要点

池的电压由于寿命等原因而降低时，不能正确保持程序(未使用存储器盒时)、停电保持(电池保持)、软元件和时钟的状态。这种情况下，执行停电保持软元件的清除，

再次传送程序(未使用存储器盒时)，而且，需要的情况下，请进行初始值和时钟的设定。

→ 有关电池的寿命·更换的基准，请参考各可编程控制器的用户手册[硬件篇]

→ 有关停电保持软元件的清除方法，请参考2.6.5项

3) 位软元件内存的种类
a) FX3S可编程控制器

项目		电源OFF	电源OFF→ON	STOP→RUN	RUN→STOP
触点映像存储器 (X、Y、M、S)	输入继电器(X)	清除		不变化	清除
				M8033=ON的时候不变化	
	输出继电器(Y)	清除		不变化	清除
				M8033=ON的时候不变化	
	一般辅助用继电器(M)	清除		不变化	清除
				M8033=ON的时候不变化	
	停电保持用辅助继电器(M)	不变化			
	特殊辅助继电器(M)	清除	初始值设定*1	不变化*1	
一般用状态(S)	清除		不变化		
停电保持用状态(S)	不变化				
定时器触点 计时线圈 复位线圈(T)	100ms用	清除		不变化	清除
				M8033=ON的时候不变化	
	10ms用	清除		不变化	清除
				M8033=ON的时候不变化	
	1ms用	清除		不变化	清除
				M8033=ON的时候不变化	
累计100ms用	不变化				
累计1ms用	不变化				
计数器触点 计数线圈 复位线圈(C)	一般用	清除		不变化	清除
				M8033=ON的时候不变化	
	停电保持用	不变化			
高速用	不变化				

*1. 部分的软元件在STOP→RUN的时候被清除。

→ 关于特殊辅助继电器请参考第37章

b) FX3G · FX3GC可编程控制器

项目		电源OFF	电源OFF→ON	STOP→RUN	RUN→STOP
触点映像存储器 (X、Y、M、S)	输入继电器(X)	清除		不变化	清除
				M8033=ON的时候不变化	
	输出继电器(Y)	清除		不变化	清除
				M8033=ON的时候不变化	
	一般用辅助继电器(M)	清除*1		不变化	清除
				M8033=ON的时候不变化	
	停电保持用辅助继电器(M)	不变化			
	特殊辅助继电器(M)	清除	初始值设定*2	不变化*2	
一般用状态(S)	清除*1		不变化		
停电保持用状态(S)	不变化				
信号报警器(S)	不变化				
定时器触点 计时线圈 复位线圈(T)	100ms用	清除		不变化	清除
				M8033=ON的时候不变化	
	10ms用	清除		不变化	清除
				M8033=ON的时候不变化	
	1ms用	清除		不变化	清除
				M8033=ON的时候不变化	
累计100ms用	不变化				
累计1ms用	不变化				
计数器触点 计数线圈 复位线圈(C)	一般用	清除		不变化	清除
				M8033=ON的时候不变化	
	停电保持用	不变化			
高速用	不变化				

*1. 使用选件的电池时，通过参数设定，可以变更为停电保持。

*2. 一部分的软元件在STOP→RUN的时候被清除。

→ 关于特殊辅助继电器请参考第37章

c) FX3U · FX3UC可编程控制器

项目		电源OFF	电源OFF→ON	STOP→RUN	RUN→STOP
触点映像存储器 (X、Y、M、S)	输入继电器(X)	清除		不变化	清除
				M8033=0N的时候不变化	
	输出继电器(Y)	清除		不变化	清除
				M8033=0N的时候不变化	
	一般辅助用继电器(M)	清除		不变化	清除
				M8033=0N的时候不变化	
	停电保持用辅助继电器(M)	不变化			
	特殊辅助继电器(M)	清除	初始值设定*1	不变化*1	
一般用状态(S)	清除		不变化	清除	
			M8033=0N的时候不变化		
停电保持用状态(S)	不变化				
信号报警器(S)	不变化				
定时器触点 计时线圈 复位线圈(T)	100ms用	清除		不变化	清除
				M8033=0N的时候不变化	
	10ms用	清除		不变化	清除
				M8033=0N的时候不变化	
累计100ms用	不变化				
累计1ms用	不变化				
计数器触点 计数线圈 复位线圈(C)	一般用	清除		不变化	清除
				M8033=0N的时候不变化	
	停电保持用	不变化			
高速用	不变化				

*1. 一部分的软元件在STOP→RUN的时候被清除。

→ 关于特殊辅助继电器请参考第37章

2.6.3 有关停电保持方式的种类

可编程控制器的程序内存和内置软元件的停电保持有以下几种。

1. 电池后备方式

a) FX3G・FX3GC可编程控制器

项目	内容
保持内容	使用电池，可以保持可编程控制器内置的RAM存储器，以及时钟数据。
维护	寿命基准为5年(周围温度：25℃)。 有关更换基准，请参考各可编程控制器的用户手册[硬件篇]。
注意事项	选件电池电压过低时，可编程控制器内置的RAM存储器以及时钟数据的保持内容都会消失。

b) FX3U・FX3UC可编程控制器

项目	内容
保持内容	使用电池，可以保持可编程控制器内置的RAM存储器、停电保持软元件、以及时钟数据。
维护	寿命基准为5年(周围温度：25℃)。 有关更换基准，请参考各可编程控制器的用户手册[硬件篇]。
注意事项	1) 电池电压过低时，顺控程序和其他的保持内容都会消失。 2) 安装存储器盒选件(闪存)的时候，无需对顺控程序进行电池后备。

2. 存储器盒后备方式

a) FX3S・FX3G可编程控制器

项目	内容
保持内容	使用存储器盒中内置的EEPROM存储器，可以保持顺控程序。
维护	无需维护。
注意事项	改写的次数有限制。 (参考使用的可编程控制器主机的硬件篇手册)

b) FX3U・FX3UC可编程控制器

项目	内容
保持内容	1) 使用存储器盒中内置的闪存，可以保持顺控程序。 2) 对停电保持软元件、时钟数据进行保持时需要同时使用电池后备。
维护	无需维护。
注意事项	改写的次数有限制。 (参考使用的可编程控制器主机的硬件篇手册)

3. 可编程控制器内置的EEPROM存储器后备方式

a) FX3S・FX3G・FX3GC可编程控制器

项目	内容
保持内容	使用可编程控制器内置的EEPROM存储器，可以保持停电保持软元件和顺控程序。
维护	无需维护。
注意事项	改写的次数有限制。 (参考使用的可编程控制器主机的硬件篇手册)

2.6.4 一般用软元件和停电保持软元件的变更

1. 将停电保持软元件作为非停电保持软元件使用的时候

FX3U・FX3UC可编程控制器，根据参数设定情况，可将部分停电保持软元件的一部分更改成非停电保持软元件。

停电保持专用的软元件不可以更改成非停电保持软元件。

这种情况下，在程序中使用初始化脉冲(M8002)清除保持软元件，这样就可以将其作为非停电保持软元件使用。

2. 将非停电保持软元件作为停电保持软元件使用时

FX3U・FX3UC可编程控制器，根据参数设定情况，可将非停电保持软元件更改成停电保持软元件。

在FX3G・FX3GC可编程控制器中，使用了选件电池时，对电池模式设定参数设定，可以将停电保持软元件更改为非停电保持软元件。

2.6.5 停电保持软元件的初始化方法

在停电保持软元件的初始化方法中，有利用外围设备的PLC存储器全部清除、通过特殊辅助继电器(M8032)保持存储区的全部清除、ZRST指令等。在此主要对两种方法加以说明。

1. M8032(保持存储区的全部清除)

M8032置ON时，执行停电保持软元件*1(包括定时器、计数器的复位线圈)的清除。虽然M8032可以对外围设备强制执行ON/OFF操作或在顺控程序中ON/OFF，但请注意当M8032置ON时，不能使停电保持软元件ON。

另外，请注意，程序中M8032为ON时，清除停电保持软元件的时序会在M8032置ON后变为END指令。

程序举例：清除所有停电保持软元件的程序举例。

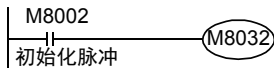

→ 详细内容，参考37.2.12项

*1. FX3G・FX3GC可编程控制器中，使用选件电池，变更为停电保持软元件的一般用软元件也变成对象。

2. ZRST(FNC 40)指令(成批复位)

根据ZRST指令，执行各个软元件的清除。(根据ZRST指令清除时，因为可以指定软元件的范围，所有一部分保持软元件也能够被清除。)

程序举例：在FX3U・FX3UC可编程控制器中，清除停电保持(电池保持)软元件的程序举例。软元件范围见如下表所示。

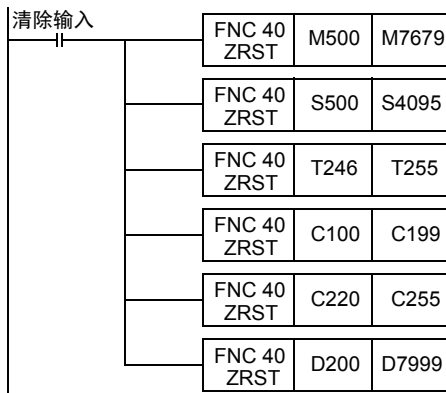

电池保持的软元件范围	
辅助继电器	M500~M7679
状态	S500~S4095
定时器	T246~T255
计数器	C100~C199, C220~C255
数据寄存器	D200~D7999

→ 有关ZRST(FNC 40)指令的详细内容，请参考12.1节
→ 有关停电保持软元件的详细内容，请参考2.6.2项、4章

2.7 参数的种类和设定

设定参数就是为了可编程控制器能够运行而进行的环境设定。

在FX可编程控制器中，几乎大都可以在出厂时的初始值的状态下使用，但是需要增加存储器盒或设定注释的容量等有关存储器的内容，以及需要进行串行通信口的通信设定的情况下，请使用计算机等的编程工具更改设定。

根据所使用的可编程控制器和编程工具，有些存在无法设定的项目。详细内容请参考所使用的可编程控制器和编程工具的手册。

2.7.1 参数一览

在参数中，包括下列的设定内容。

区分	项目	内容
存储器容量	存储器容量	可以输入的顺控程序步数的最大值。 1) 由内置存储器，或是存储器盒的大小来决定上限。 2) 程序内存、文件寄存器、注释区域、其他的特殊设置容量包含在该存储器容量中。
	注释区域	在程序内存中包含注释。 1) 由于可编程控制器中留有注释，维护的时候就便于理解内容。 2) 每指定1个块，在可编程控制器中就加入50点的注释，但是会使用500步存储器容量。
	文件寄存器	在程序内存中包含数据寄存器。 1) 归纳顺控程序和加工设定值等的控制数据，可以便于使用。 2) 每指定1个块，就可以制作500点的文件寄存器，但是会使用500步内存容量。
	其他特殊设置容量	1) 设定使用/不使用特殊单元/模块的初始值设定功能。 使用的情况下，会使用4000步(8块)存储器容量。 2) 设定使用/不使用TBL(FNC 152)指令进行定位设定(常数、设定表)。使用的情况下，会使用9000步(18块)内存容量。 3) 设定使用/不使用内置CC-Link/LT的功能。 使用的情况下，会使用500步(1块)内存容量。
软件设置	锁存范围设定	可以更改可编程控制器内部软件元件的停电保持区域和非停电保持区域的范围。
设定I/O分配	设定I/O分配	不能写入到可编程控制器中。 根据系统配置设定范围的话，可以使用GX Developer的程序检查进行检查。
特殊模块设置	特殊模块设置	对特殊单元/模块的编号设定缓冲存储器(BFM)的初始值。 但是，需要设定存储器容量。
	内置CC-Link/LT设置	设定传送速度、点数模式、站信息。但是，设定站信息时需要设定存储器容量。
PLC系统设置	无电池模式	为了拆下可编程控制器的电池也能够运行所需的设定。 通过设定无电池模式，就可以自动停止检测电池电压下降错误，以及自动对停电保持软件元件进行初始化。
	电池模式	为了在可编程控制器上安装电池并运行所需的设定。 通过选择使用电池，可以停电保持一般软件元件。可以更改为停电保持(电池保持)。
	调制解调器初始化	将指定的AT指令作为初始化指令自动传送给连接在串行通信口上的调制解调器。
	RUN端子的输入设定	设定是否将可编程控制器的一个输入端子作为RUN输入使用。
	RUN端子的输入编号	指定上述的RUN输入的输入编号。 X000~X017(到基本单元内置输入编号)
内置定位设置	串行通信口的动作设定	进行串行通信口的通信设定。 设定通信格式(D8120、D8400、D8420) 设定站号(D8121、D8421) 设定超时判定(D8129、D8409、D8429)
	常数的设定	设定最高速度、偏离速度、爬行速度、原点回归速度、加速时间、减速时间、DVIT指令用中断输入设定。但是，需要设定存储器容量。
	详细设置	设定动作表。但是，需要设定存储器容量。
特殊参数	以太网端口设置	特殊参数是特殊适配器/特殊模块等使用的参数。
	网络参数	保存在基本单元中。
其他	关键字	为了防止顺控程序被误写入·读出而设置的保护。 关键字(8个字符)，第2关键字(8个字符)，客户关键字(16个字符)可以指定A~F、0~9的英文数字。 另外，还可以指定无法解除的保护。
	程序标题	可以设定作为程序标题的字符串。

2.7.2 参数的初始值及可以变更的工具

1) FX3S可编程控制器

项目		GX Works2的初始值	变更范围	编程工具	人机界面
				FX-30P	GOT1000*1
存储器容量		16000	请参考 2.7.3项	4000	16000
	程序容量(步)	4000		4000	4000
	注释容量(块)	24		0	—
	文件寄存器容量(块)	0		0	0
程序标题		未登录	请参考 2.7.1项	—	—
关键字的登录		未登录		未登录	—
调制解调器初始化		无		无	—
RUN端子输入		无		无	无
串行通信口的动作设定		无设定		不使用	—

*1. GT1020、GT1030无法更改。

2) FX3G・FX3GC可编程控制器

项目		GX Works2 的初始值	GX Developer 的初始值 *1	变更 范围	编程工具			人机界面	
					FX-30P	FX-10P (-E)*2 FX-20P (-E)*2	FX-PCS/ WIN (-E)*2	GOT 1000*3	GOT- F900 系列 *2*4
存储器容量	程序容量(步)	8000	8000	请参考 2.7.3项	8000	2000	8000	8000	8000
	注释容量(块)	0	0		0	0	0	—	—
	文件寄存器容量(块)	0	0		0	0	0	0	0
	内置定位设置	不使用	不使用		—	—	—	—	—
程序标题		未登录	未登录	请参考 2.7.1项	—	—	未登录	—	—
关键字的登录		未登录	未登录		未登录	未登录	未登录	—	—
电池模式		不使用	无		不使用	—	OFF	—	—
调制解调器初始化		无	无设定		无	—	无设定	—	—
RUN端子输入		无	无		无	不使用	不使用 (X0)	无	—
串行通信口的动作设定		无设定	无设定		不使用	—	无设定	—	—

*1. 使用FX3GC时，PLC型号选择为FX3G。

*2. 不适用于FX3G・FX3GC可编程控制器。初始值就是FX1N可编程控制器的值。

*3. GT1020、GT1030无法更改。

*4. 只有F940WGOT、F94□GOT、F94□手持式GOT可以更改。

3) FX3U · FX3UC可编程控制器

项目	GX Works2 的初始值	GX Developer 的初始值	变更 范围	编程工具			人机界面		
				FX-30P	FX-10P (-E)*2 FX-20P (-E)*2	FX-PCS/ WIN (-E)*2	GOT 1000 *3	GOT- F900 系列*4	
存储器容量	程序容量(步)	16000	16000*1	请参考 2.7.3项	8000	2000	8000	16000	8000
	注释容量(块)	0	0		0	0	0	-	-
	文件寄存器容量(块)	0	0		0	0	0	0	0
	特殊模块设置*5	不使用	不使用		-	-	-	-	-
	内置定位设置*5	不使用	不使用		-	-	-	-	-
	内置CC-Link/LT设置*6	不使用	不使用		-	-	-	-	-
锁存范围 (停电保持 区域)	辅助继电器[M]	500~1023	500~1023	0~1023	500~1023				
	状态[S]	500~999	500~999	0~999	500~999				
	计数器[C](16位)	100~199	100~199	0~199	100~199				
	计数器[C](32位)	220~255	220~255	200~255	220~255				
	数据寄存器[D]	200~511	200~511	0~511	200~511				
程序标题	未登录	未登录	请参考 2.7.1项	-	-	未登录	-	-	
关键字的登录	未登录	未登录		未登录	未登录	未登录	-	-	
无电池模式	不使用	不使用		不使用	-	OFF	-	-	
调制解调器初始化	无	无		无	-	无设定	-	-	
RUN端子输入	无	无		无	不使用	不使用 (X0)	无	-	
串行通信口的动作设定	无设定	无设定		不使用	-	无设定	-	-	

- *1. GX Developer Ver. 8.18U~Ver. 8.22Y的初始值为8000步。
- *2. 不适用于FX3U · FX3UC可编程控制器。初始值就是FX2N可编程控制器的值。
- *3. GT1020、GT1030无法更改。
- *4. 只有F940WGOT、F94□GOT、F94□手持式GOT可以更改。
- *5. GX Developer Ver. 8.24A以上产品中支持。
- *6. 仅FX3UC-32MT-LT-2支持。可在GX Developer Ver. 8.68W以上版本上设定。

2.7.3 存储器容量设置范围

定存储器容量时的注意事项

- 改了存储器容量的设置时，务必将程序和参数一起写入可编程控制器。仅将参数写入到可编程控制器中的话，在可编程控制器一侧有时候会出现程序错误(参数错误、回路错误、语法错误等)。
- 各容量的设定，为每1个块减少500步存储器容量。
各设定需要满足以下公式。

$$\text{存储器容量设置范围} > \boxed{\begin{array}{c} 1) \\ \text{注释} \\ \text{容量设置} \end{array}} + \boxed{\begin{array}{c} 2) \\ \text{文件寄存器} \\ \text{容量设置} \end{array}} + \boxed{\begin{array}{c} 3) \\ \text{特殊模块的} \\ \text{初始值设置} \end{array}} + \boxed{\begin{array}{c} 4) \\ \text{内置定位设置} \end{array}} + \boxed{\begin{array}{c} 5) \\ \text{内置CC-Link/LT} \\ \text{设置} \end{array}}$$

- 1) 注释的容量设定为每1个块中有50点的软元件注释。
- 2) 文件寄存器的容量设置为每1个块中有500点的文件寄存器(16位)。
- 3) 特殊模块的初始值设置使用8个块(4000步)。
- 4) 内置定位设置使用18个块(9000步)。
- 5) 内置CC-Link/LT设定使用1块(500步)。

1. FX3S可编程控制器

◎：内置存储器容量 ○：通过更改常数可以设定

存储器容量设置 单位:步		注释容量设置 单位:块	文件寄存器容量设置 单位:块
2000	○	0~3	0~3
4000	○	0~7	0~4
16000	◎	20~24	0~4

注意要点

FX3S的存储器容量为16000步时，程序容量固定为4000步，注释容量和文件寄存器容量的总和为12000步(24块)。另外，注释容量通过设定文件寄存器容量而自动设定。

2. FX3G · FX3GC可编程控制器

◎：内置存储器容量 ○：通过更改常数可以设定

存储器容量设置 单位:步		注释容量设置 单位:块	文件寄存器容量设置 单位:块	内置定位设置 单位:块
2000	○	0~3	0~3	—
4000	○	0~7	0~7	—
8000	○	0~15	0~14	—
16000	○	0~31	0~14	18
32000	◎	0~63	0~14	18

注意要点

FX3G · FX3GC可编程控制器中，程序容量在16001步以上的情况为扩展模式，16000步以下作为标准模式而动作。扩展模式比标准模式指令执行时间长。

例) 基本指令LD的指令执行时间
标准模式: 0.21 μs 扩展模式: 0.42 μs

3. FX3U · FX3UC可编程控制器

◎：内置存储器容量 ○：通过更改常数可以设定

存储器容量设置 单位:步		注释容量设置 单位:块	文件寄存器容量 设置 单位:块	特殊模块的初始值 设置 单位:块	内置定位设置 单位:块	内置CC-Link/LT 设置 单位:块
2000	○	0~3	0~3	—	—	1
4000	○	0~7	0~7	—	—	1
8000	○	0~15	0~14	8	—	1
16000	○	0~31	0~14	8	18	1
32000	○	0~63	0~14	8	18	1
64000	◎	0~127	0~14	8	18	1

注意要点

- FX3U · FX3UC可编程控制器可存储源代码信息的容量如下所示。
 - 使用FX3U-FLROM-1M(存储器盒)时，有源代码信息的专用储存区域，最多可储存1300kbyte。
 - 将源代码信息保存在FX3U-FLROM-1M以外的存储器盒以及内置存储器中时，请注意不要超过容量范围。源代码信息容量不足时，建议使用FX3U-FLROM-1M。

源代码信息容量=存储器的最大容量－参数中设定的存储器容量

源代码信息的容量可通过GX Works2的存储器容量计算(离线)进行确认。

→ 关于详细内容，请参考GX Works2 Version 1 操作手册(公共篇)

- 保存有源代码信息时，如果变更参数的存储器容量，源代码信息将被删除。变更存储器容量后，请再次对源代码信息进行写入。

2.7.4 存储器盒适合的机型

1. FX3S · FX3G可编程控制器

型号	最大步数	存储器类型	允许写入次数	备注
FX3G-EEPROM-32L	32000*1	EEPROM存储器	1万次	有保护开关，带程序传送功能

*1. FX3S可编程控制器最大可使用16000步。但是程序容量为4000步。

2. FX3U · FX3UC可编程控制器

型号	最大步数	存储器类型	允许写入次数	备注
FX3U-FLROM-64	64000	闪存	1万次	有保护开关
FX3U-FLROM-16*2	16000	闪存	1万次	有保护开关
FX3U-FLROM-64L*2	64000	闪存	1万次	有保护开关，带程序传送功能
FX3U-FLROM-1M*3	64000	闪存	1万次	带保护开关，有源代码信息专用储存区域(1300kbyte)

*2. 支持Ver. 2.20以上版本FX3UC可编程控制器。

*3. Ver. 3.00以上支持。

2.7.5 关键字

如在可编程控制器中登录了关键字，就可以限制(访问限制)编程工具、显示模块、人机界面更改可编程控制器的程序、监控、变更当前值的功能。

→ 关于显示模块的操作、功能的限制，请参考可编程控制器主机的硬件篇手册
→ 关于人机界面的操作、功能的限制请参考人机界面的手册

1. 关键字的种类决定的不同动作

根据登录的关键字种类的不同，关键字的更改、删除、解除的动作也不同。

登录的关键字	输入关键字	更改	删除	解除	概要
无法解除的保护	—	×	×	×	不能更改、删除、解除的保护。
关键字	关键字	○	○	○	可以更改、删除、解除的关键字。
关键字+第2关键字	关键字+第2关键字	○	○	○	可以更改、删除、解除的关键字+第2关键字。
关键字+第2关键字+客户关键字	关键字+第2关键字	○	○	○	可以更改、删除、解除的关键字+第2关键字、客户关键字。
	客户关键字	×	×	○	可以解除的关键字

2. 可编程控制器和外围设备的支持

	关键字的字符	关键字的登录字符数	支持可编程控制器	GX Works2	GX Developer	GOT 1000	GOT-F900	FX-30P	FX-10P (-E) FX-20P (-E)	FX-PCS /WIN (-E)
无法解除的保护	—	—	FX3S・FX3G・FX3GC (从首批产品开始支持) FX3U・FX3UC (Ver. 2.61以上)	Ver. 1.08J 以上	Ver. 8.72A 以上	未支持	未支持	支持	未支持	未支持
关键字	0~9, A~F	8个字符	FX3S・FX3G・FX3GC・ FX3U・FX3UC (从首批产品开始支持)	Ver. 1.08J 以上	Ver. 2.00A 以上	支持	仅解除 关键字	支持	支持	支持
第2关键字	0~9, A~F	8个字符 (加关键字 16个字符)	FX3S・FX3G・FX3GC (从首批产品开始支持) FX3U・FX3UC (Ver. 2.20以上)	Ver. 1.08J 以上	Ver. 8.24A 以上	支持	未支持	支持	未支持	未支持
客户关键字	0~9, A~F	16个字符	FX3S・FX3G・FX3GC (从首批产品开始支持) FX3U・FX3UC (Ver. 2.61以上)	Ver. 1.08J 以上	Ver. 8.72A 以上	支持	未支持	支持	未支持	未支持

使用关键字、第2关键字、客户关键字设置的安全性仍有其限度，并非万无一失。

3. 关键字的设定和访问的限制

设定个数	外围设备和访问限制					
选择了无法解除的保护时	根据所选择的登录条件有以下动作。 此外，一旦加以限制，限制将会变为不可解除状态。 想解除限制时，或者可编程控制器中再次写入程序时，请全部清除可编程控制器存储器。					
	登录条件	程序		监控	更改当前值	
		读出	写入			
	禁止写入	○	×	○	○	
	禁止读出/写入	×	×	○	○	
禁止所有的在线操作	×	×	×	×		
设定了客户关键字时	根据所选择的登录条件有以下动作。 客户关键字中的关键字不能删除。					
	登录条件	程序		监控	更改当前值	
		读出	写入			
	禁止写入	○	×	○	○	
	禁止读出/写入	×	×	○	○	
禁止所有的在线操作	×	×	×	×		
设定了关键字和第2关键字的场合	根据所选择的登录条件有以下动作。					
	登录条件	程序		监控	更改当前值	
		读出	写入			
	禁止写入	○	×	○	○	
	禁止读出/写入	×	×	○	○	
禁止所有的在线操作	×	×	×	×		
仅仅设定了关键字时	1) 型号为FX-10P(-E)/FX-20P(-E)的手持式编程器，GOT的情况下 根据关键字(8个字符)的开头字符有以下动作。					
		关键字的 开头文字	程序		监控	更改当前值
			读出	写入		
	禁止所有操作	A, D~F, 0~9	×	×	×	×
	禁止 误写入·读出	B	×	×	○	○
禁止误写入	C	○	×	○	○	
未设定关键字的场合	2) FX-10P(-E)/FX-20P(-E)以外的编程工具、数据存取单元的情况下 对所有的关键字采取与禁止误写入·读出相同的访问限制。					
	允许所有操作					

选择了无法解除的保护时的注意事项

- 一旦加以限制，限制将变为不可解除状态。
想解除限制时，或者可编程控制器中再次写入程序时，请将可编程控制器存储器全部清除。

登录关键字时的注意事项

- 关键字的作用就是针对用户编制的程序，限制从外围设备进行访问。
请务必注意保管好关键字。
根据编程工具、登录关键字的内容，如果遗忘关键字的话，用编程工具不能对可编程控制器进行在线操作。
- 请勿将设定了客户关键字、无法解除的保护的存储器盒用于Ver. 2.61以下的FX3U·FX3UC可编程控制器。如果将设定了无法解除的保护的存储器盒用于Ver. 2.61以下的FX3U·FX3UC可编程控制器，可能无法正常运行。此外，如果利用Ver. 2.61以下的可编程控制器对设定了客户关键字、无法解除的保护的存储器盒执行PC存储器清除或取消关键字的操作，可能会无法正常解除利用关键字设定的访问限制。

关键字的登录、变更

GX Works2、GX Developer的操作说明

→ 关于在FX-10P(-E)、FX-20P(-E)、FX-30P、FX-PCS/WIN(-E)中登录、变更关键字的操作，请参考各个产品的手册

1. 使可编程控制器进入STOP状态。

2. 打开新关键字登录对话框。

- GX Works2の場合
选择[Online]→[Password/Keyword]→[New...]后，会打开新关键字登录对话框。
- GX Developerの場合
选择[Online]→[Keyword setup]→[Register...]，会打开新关键字登录对话框。

3. 设定保护种类、功能选择、关键字输入、登录条件等。

GX Works2和GX Developer的设定方法不同。

- GX Works2の場合

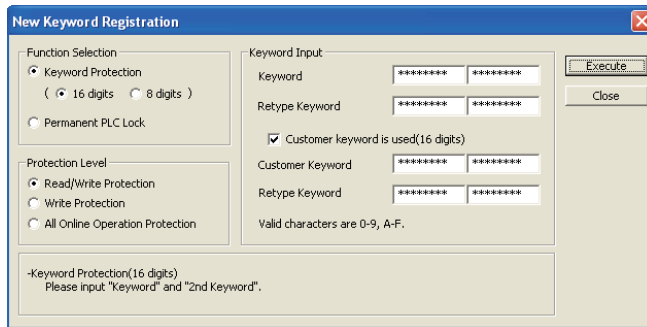

设定项目	设定内容	备注
Function Selection	从下面选择。 <ul style="list-style-type: none"> • Keyword Protection(16 digits) • Keyword Protection(8 digits) • Permanent PLC Lock 	选择了无法解除的保护时，一旦加以限制，将变为不可解除状态。想要解除限制，或对可编程控制器再次写入保护时，请将可编程控制器的存储器全部清空。使用关键字的保护(16位)请输入“Keyword”+“2nd Keyword”。
Keyword Input	Keyword(16 digits)	设定A~F，0~9的16个字符。 请在前半设定8个字符，后半设定8个字符。
	Keyword(8 digits)	设定A~F、0~9中的8个字符。 请在前半设定8个字符。
	Retype Keyword	设定相同的关键字。 这是用于确认的输入。
	Customer Keyword	设定A~F，0~9的16个字符。 选择“Customer keyword is used(16 digits)”。请在前半设定8个字符，后半设定8个字符。
	Retype Keyword	设定相同的关键字。 这是用于确认的输入。
Protection Level	从下面选择。 <ul style="list-style-type: none"> • Read/Write Protection • Write Protection • All Online Operation Protection 	选择登录条件时，请在“Function Selection”中设定“Keyword Protection(16 digits)”或“Permanent PLC Lock”。

• GX Developerの場合

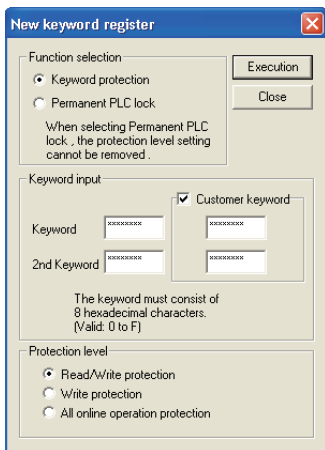

设定项目	设定内容	备注
Function selection	从下面选择。 • Keyword protection • Permanent PLC lock	选择了无法解除的保护时，一旦加以限制，将会变为不可解除状态。想解除限制时，或者可编程控制器中再次写入程序时，请全部清除可编程控制器存储器。
Keyword input	Keyword	设定A~F、0~9中的8个字符。
	2nd Keyword	设定A~F、0~9中的8个字符。
	Customer keyword	设定A~F，0~9的16个字符。
Protection level	从下面选择。 • Read/Write protection • Write protection • All online operation protection	选择登录条件时，请设定第二关键字或功能选择中的无法解除的保护。

登录关键字时的注意事项

关键字的作用就是针对用户编制的程序，限制从外围设备进行访问。请务必注意保管好关键字。根据编程工具、登录关键字的内容，如果遗忘关键字的话，用编程工具不能对可编程控制器进行在线操作。

4. 在可编程控制器中登录关键字。

• GX Works2の場合

点击[Execute]按键后，会在可编程控制器中登录关键字。但是选择“Permanent PLC Lock”时，如果点击[Execute]按钮，则会打开以下的对话框。点击[OK]按钮后，会在可编程控制器中登录保护。

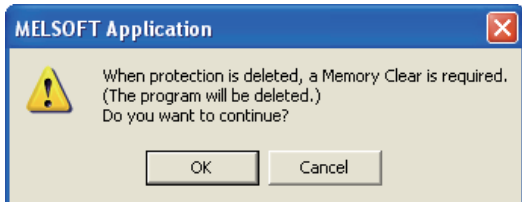

- GX Developer の場合

点击 [Execution] 按钮后，会打开关键字确认的对话框。再次输入已设定的关键字，并点击 [OK] 按钮后，会在可编程控制器中登录关键字。

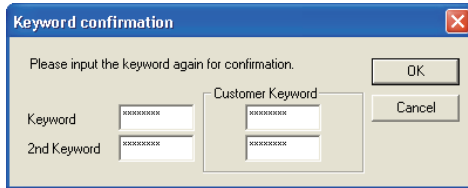

但是选择“Permanent PLC lock”时，如果点击 [Execute] 按钮，则会打开以下的对话框。点击 [OK] 按钮后，会在可编程控制器中登录保护。

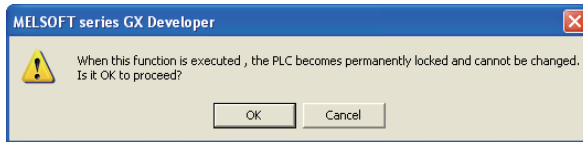

从登录了关键字的可编程控制器中读出/写入程序

GX Works2、GX Developer的操作说明

→ 关于在FX-10P(-E)、FX-20P(-E)、FX-30P、FX-PCS/WIN(-E)中程序的读出/写入的操作，请参考各个产品的手册

1. 选择[Online]→[Read from PLC...]/[Write to PLC...]后，会打开“Input Current Keyword”对话框。
2. 输入登录在可编程控制器中的关键字(8位、16位)、第2关键字、客户关键字等。

GX Works2和GX Developer的设定方法不同。

- GX Works2の場合

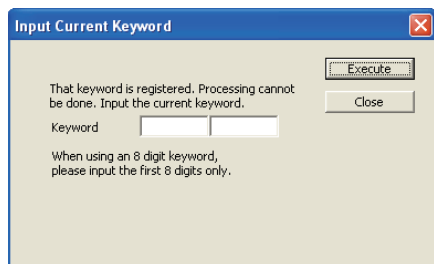

设定项目	设定内容	备注
Keyword	设定A~F、0~9的16个字符。	已登录使用关键字的保护(8位)时，请只在前8位输入。 已设定客户关键字时，可使用客户关键字的16个字符。

- GX Developerの場合

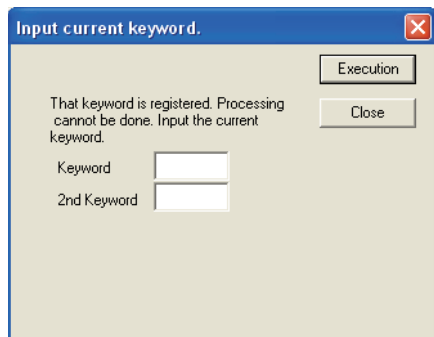

设定项目	设定内容	备注
Keyword	设定A~F、0~9的8个字符。	需要用客户关键字解除时，请输入客户关键字前半部分的8个字符。
2nd Keyword	设定A~F、0~9的8个字符。	需要用客户关键字解除时，请输入客户关键字后半部分的8个字符。

3. 点击[Execution]按键后，比较输入的关键字和登录的关键字。
 - 一致的情况下，执行选择的“Read from PLC...”或是“Write to PLC...”。
 - 不一致的情况下，不执行选择的“Read from PLC...”或是“Write to PLC...”。

删除关键字

GX Works2、GX Developer的操作说明

→ 关于在FX-10P(-E)、FX-20P(-E)、FX-30P、FX-PCS/WIN(-E)中关键字的删除(削除)操作,请参考各个产品的手册

1. 使可编程控制器进入STOP状态。

2. 打开关键字取消对话框。

- GX Works2の場合
选择[Online]→[Password/Keyword]→[Delete...]后,会打开关键字取消对话框。
- GX Developerの場合
选择[Online]→[Keyword setup]→[Delete...]后,会打开关键字取消对话框。

3. 输入登录在可编程控制器中的关键字(8位、16位)、第2关键字。

GX Works2和GX Developer的设定方法不同。

- GX Works2の場合

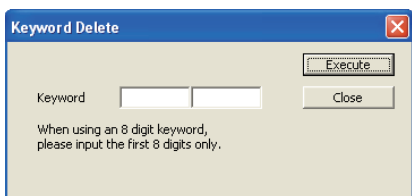

设定项目	设定内容	备注
Keyword	设定A~F、0~9的16个字符。	使用关键字的保护(8位)已登录时,请只在前8位输入。 客户关键字中的关键字不能取消。

- GX Developerの場合

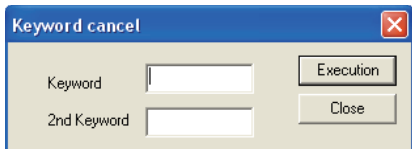

设定项目	设定内容	备注
Keyword	设定A~F、0~9的8个字符。	客户关键字中的关键字不能删除。
2nd Keyword	设定A~F、0~9的8个字符。	

4. 点击[Execution]按键后,比较输入的关键字和登录的关键字。

- 一致的情况下,删除关键字。
- 不一致的情况下,不执行所选择的删除。

关键字的解除，以及将已解除的关键字恢复有效(关键字保护)

GX Works2、GX Developer的操作说明

→ 关于在FX-10P(-E)、FX-20P(-E)、FX-30P、FX-PCS/WIN(-E)中解除关键字的操作，请参考各个产品的手册

1. 打开关键字解除对话框。

- GX Works2の場合
选择[Online]→[Password/Keyword]→[Disable...]后，会打开关键字解除对话框。
- GX Developerの場合
选择[Online]→[Keyword setup]→[Disable...]后，会打开关键字解除对话框。

2. 输入登录在可编程控制器中的关键字(8位、16位)、第2关键字或客户关键字。

GX Works2和GX Developer的设定方法不同。

- GX Works2の場合

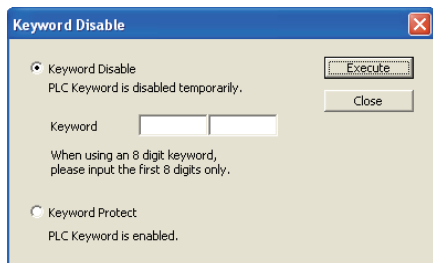

设定项目		设定内容	备注
Keyword Disable	Keyword	设定A~F、0~9的16个字符。	使用关键字的保护(8位)已登录时，请只在前8位输入。已设定客户关键字时，可使用客户关键字的后8位。
Keyword Protect		被解除的关键字恢复有效。	—

- GX Developerの場合

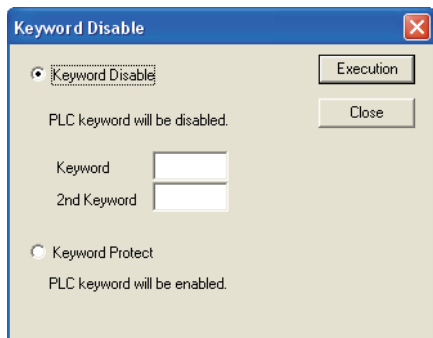

设定项目		设定内容	备注
Keyword Disable	Keyword	设定A~F、0~9的8个字符。	已设定客户关键字时，可使用客户关键字的前8个字符。
	2nd Keyword	设定A~F、0~9的8个字符。	已设定客户关键字时，可使用客户关键字的后8个字符。
Keyword Protect		被解除的关键字恢复有效。	—

3. 点击[Execution]按键后，解除关键字或将被解除的关键字恢复有效。

2.7.6 特殊模块的初始值设置



特殊模块的初始值设置可以用GX Works2或GX Developer将FX3UC可编程控制器Ver. 2.20以上和FX3U可编程控制器上连接的特殊扩展单元/模块的缓冲存储器(BFM)的初始值作为参数进行设定。

如果使用这个参数,则对于需要初始(初始化)设定的特殊功能单元/模块而言,无需在用户程序中进行初始(初始化)设定。

使用4000步(8块)存储器容量。

→ 关于设定的操作请参考2.7.9项的内容

→ 关于GX Developer,请参考GX Developer Version 8 操作手册

2.7.7 定位设定



定位设定对FX3UC可编程控制器Ver. 2.20以上或FX3G · FX3GC · FX3U可编程控制器的TBL(FNC 152)指令的表、常数进行设定。

使用TBL(FNC 152)指令的场合,必须设定这个参数。

使用9000步(18块)存储器容量。

→ 有关TBL(FNC 152)指令的详细内容,请参考定位控制的手册

→ 有关设定操作,请参考定位控制手册或2.7.9项

→ 关于GX Developer,请参考GX Developer Version 8 操作手册

2.7.8 内置CC-Link/LT设置(FX3UC-32MT-LT-2专用)

内置CC-Link/LT设置是FX3UC-32MT-LT-2专用的设定项目。

可以用GX Works2、GX Developer将CC-Link/LT的设定(传送速度、点数模式、站信息)作为参数进行设定。

使用500步(1块)存储器容量。

→ 有关设定操作,请参考FX3UC硬件篇手册或2.7.9项

→ 关于GX Developer,请参考GX Developer Version 8 操作手册

2.7.9 参数设定

说明了使用GX Works2设定参数的步骤。

→ 关于网络参数的设定,请参考GX Works2 Version 1 操作手册(公共篇)

→ 以太网适配器的设定,请参考FX3U-ENET-ADP用户手册

1 打开参数的设定。

在导航窗口的工程视图中双击[Parameter]→[PLC Parameter]。

未显示导航窗口时,选中菜单栏中的[View]→[Docking Window]→[Navigation]。

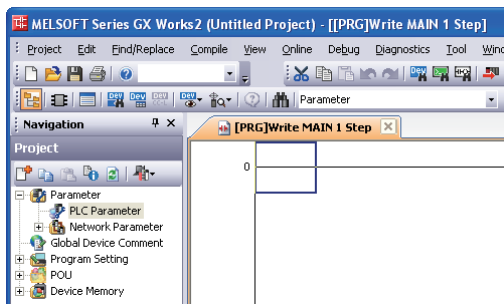

2 设定存储器容量。

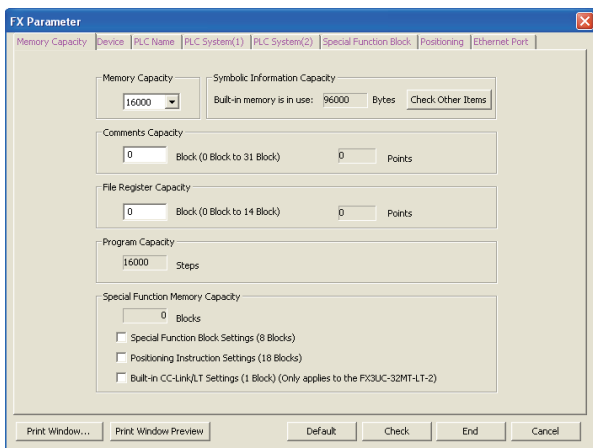

设定项目	设定内容	设定范围
Memory Capacity	设定程序内存的容量。	参考2.7.2项和2.7.3项
Comments Capacity	设定保存在可编程控制器中的注释容量。 软元件注释50点/1块(500步)	
Symbolic Information Capacity	以存储器容量的值为基础，显示使用内置内存、存储器盒时的源代码信息容量。点击“Check Other Items”按钮后，会显示使用存储器盒时的源代码信息容量。	
File Register Capacity	设定文件寄存器的容量。 文件寄存器500点/1块(500步)	
Program Capacity	显示在顺控程序中可以使用的步数。	
Special Function Memory capacity	设定特殊模块的初始值设置、内置定位设置及内置CC-Link/LT设置有效还是无效。	—
Special Function Block Settings	如选择，特殊模块的初始值设置功能变成有效。	—
Positioning Instruction Settings	如选择，内置定位设置的设定功能变成有效。	—
Built-in CC-Link/LT Setup	如选择，CC-Link/LT的站信息设定功能变成有效。	—

注意要点

- FX3S的存储器容量为16000步时，程序容量固定为4000步，注释容量和文件寄存器容量的总和为12000步(24块)。另外，注释容量通过设定文件寄存器容量而自动设定。
- FX3G · FX3GC 可编程控制器中，程序容量在 16001 步以上的情况为扩展模式，16000 步以下作为标准模式而动作。扩展模式比标准模式指令执行时间长。

例) 基本指令LD的指令执行时间
标准模式: 0.21 μs 扩展模式: 0.42 μs

- FX3U · FX3UC可编程控制器在已保存源代码信息时，如果改变参数的内存容量，则会删除源代码信息。改变内存容量时，请再次写入源代码信息。

3 软元件的设定。

1. 点击“Device”选项卡后设定软元件。

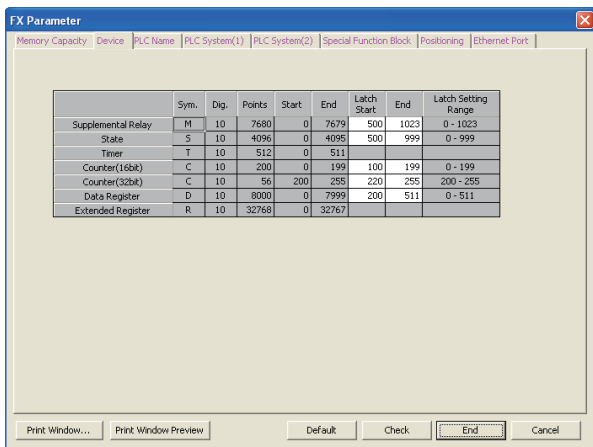

设定项目	设定内容	设定范围
Supplemental Relay	设定辅助继电器的停电保持范围。初始值：500~1023	0~1023
State	设定状态的停电保持范围。初始值：500~999	0~999
Timer	不能更改设定。	—
Counter(16bit)	设定计数器(16位)的停电保持范围。初始值：100~199	0~199
Counter(32bit)	设定计数器(32位)的停电保持范围。初始值：220~255	200~255
Data Register	设定数据寄存器的停电保持范围。初始值：200~511	0~511
Extended Register	固定为停电保持用的软元件。	—

4 PLC名称的设定。

1. 点击“PLC Name”选项卡后，输入程序标题。

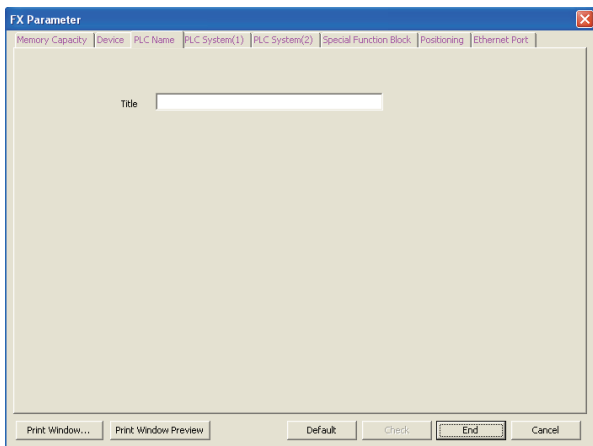

设定项目	设定内容	设定范围
Title	以半角32个字符(全角16个字符)设定程序标题。	半角32个字符 (全角16个字符)

5 进行特殊单元的设定。

1. 点击“Special Function Block”选项卡，进行特殊单元、内置CC-Link/LT的设定。

“Special Function Block”可在“Memory Capacity”选项卡中选择“Special Function Block Settings”后进行设定。

“Built-in CC-Link/LT Setting”可在“Memory Capacity”选项卡中选择“Built-in CC-Link/LT Setting”后进行设定。

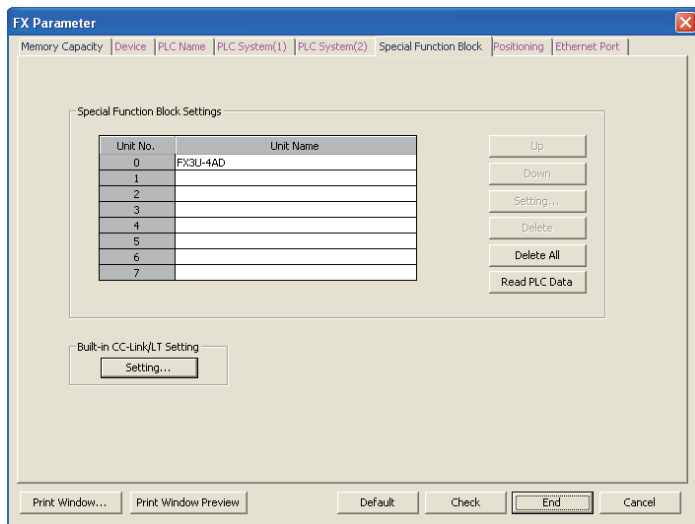

设定项目		设定内容	设定范围
Special Function Block Settings (需要设定存储器容量。)	Unit No.	特殊功能单元/模块的单元号。	—
	Unit Name	对设定初始值的特殊功能单元/模块的名称进行设定。	半角32个字符 (全角16个字符)
	Up	选中的行移动到上一行。(和上一行替换。)	—
	Down	选中的行移动到下一行。(和下一行替换。)	—
	Setting	显示选中的单元号的“特殊模块的初始值设定”对话框。 →参照后页	—
	Delete	对选中的模块的设定内容进行删除。	—
	Delete All	对已设定的“Special Function Block Settings”进行全部清除。	—
	Read PLC Data	从连接的可编程控制器中读出“Special Function Block Settings”。	—
Built-in CC-Link/LT Setting	Setting	显示“Built-in CC-Link/LT Setting”对话框。	—

2. 在“Special Function Block Settings”对话框中设定特殊功能单元/模块的初始值。

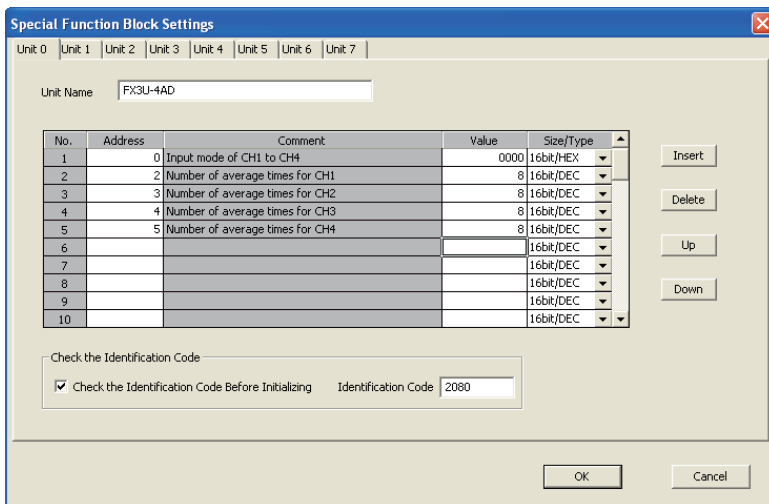

设定项目	设定内容	设定范围
“Unit No.”选项卡	选择要设定的特殊功能单元/模块的模块号。	—
Unit Name	对设定初始值的特殊功能单元/模块的名称进行设定。	半角32个字符 (全角16个字符)
No.	在选中的单元号中进行初始值设定的顺序。 可以在No. 1~98之间进行设定。	—
Address	以10进制数值对要设定初始值的缓冲存储区地址(BFM号)进行设定。	*1
Comment	登录了软元件注释后显示。 上述画面中,在U0\G0(单元号为0、BFM#0)的软元件注释中已经设定了“Input mode of CH1 to CH4”时的显示。	—
Value	在要设定初始值的缓冲存储区地址(BFM号)中设定设定值。设定值的数据长度、类型都在“大小/类型”中指定。	*2
Size/Type	在缓冲存储区中要设定的值的大小、类型如下所示选择。 16bit/DEC 32bit/DEC 16bit/HEX 32bit/HEX	—
Insert	在选择的位置中插入行。	—
Delete	删除选中的行。	—
Up	选中的行移动到上一行。(和上一行替换。)	—
Down	选中的行移动到下一行。(和下一行替换。)	—
Check the Identification Code Before Initializing	如选中,就对初始化前的特殊功能单元/模块的机型代码进行检查。	—
Identification Code	对要设定的特殊功能单元/模块的机型代码进行设定。	*3

*1. 请将缓冲存储区地址(BFM号)设置成连接的特殊功能单元/模块持有的编号。

*2. 缓冲存储区地址(BFM)中设定的值,务必要遵从连接的特殊功能单元/模块的设定范围。

*3. 请参考连接的特殊功能单元/模块的手册。

3. 点击了[OK]键后设定结束,关闭“Special Function Block Settings”对话框。

6 内置CC-Link/LT设定。

1. 在“Built-in CC-Link/LT Setting”对话框中进行内置CC-Link/LT的设定。

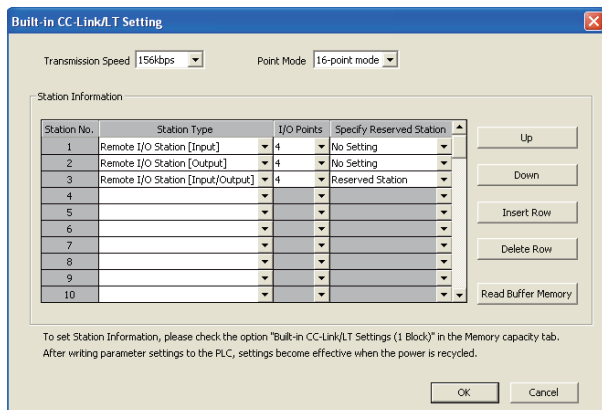

设定项目	设定内容	设定范围
Transmission Speed	内置CC-Link/LT的Transmission speed如下所示选择。 2.5Mbps 625kbps 156kbps	—
Point Mode	内置CC-Link/LT的点数模式如下所示选择。 16-point mode 4-point mode	—
Station No.	内置CC-Link/LT的站号。 站号可以在1~64范围内设定。	—
Station Type	内置CC-Link/LT的站类别如下所示选择。 Remote I/O station (Input) Remote I/O station (Output) Remote I/O station (Input/Output) Remote device station*1	—
I/O Points	远程I/O站和远程设备站的点数如下所示选择。 1~16, 32, 48, 64*2	1~16, 32, 48, 64*2
Specify Reserved Station	设定内置CC-Link/LT的预约站/无设定。	—
Up	选中的行移动到上一行。(和上一行替换。)	—
Down	选中的行移动到下一行。(和下一行替换。)	—
Insert Row	在选择的位置中插入行。	—
Delete Row	删除选中的行。	—
Read Buffer Memory	读出内置CC-Link/LT的Transmission speed、Point Mode、Station Information。	—

- *1. 使用远程设备站时，请将点数模式设定为16点模式。4点模式的情况下，不能选择远程设备站。此外，站号只能设定在49~64之间。
- *2. 32、48、64在站类别中选择远程设备站时有效。

2. 点击了[OK]键后设定结束，关闭“Built-in CC-Link/LT Setting”对话框。

7 设定PLC的系统设定(1)。

点击“PLC System(1)”选项卡，设定“Battery Less Mode”、“Battery Mode”、“MODEM Initialized”、“RUN Terminal Input”。

1) FX3S · FX3U · FX3UC可编程控制器

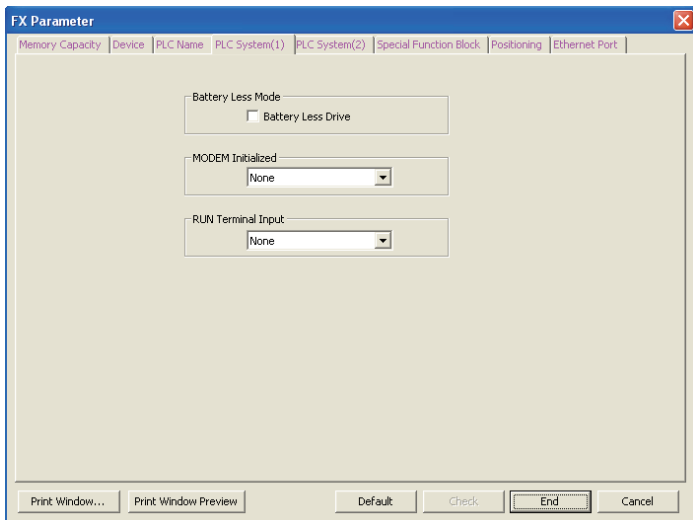

2) FX3G · FX3GC可编程控制器

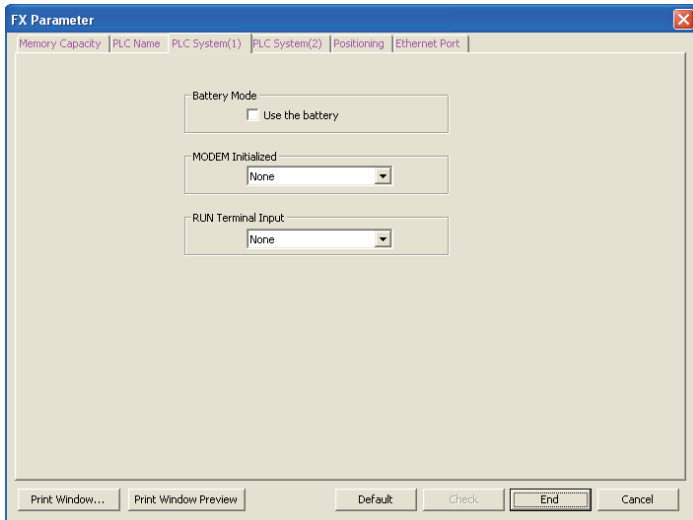

设定项目	设定内容	设定范围
Battery Less Mode*1	拆下电池后无电池运行时，选择该项。会自动执行电池报错灯的灭灯以及停电保持区域的软元件清除的操作。	—
Battery Mode*2	安装电池并运行时，选择该项。	—
MODEM Initialized	在可编程控制器上电时，对调制解调器进行自动初始化的时候设定。	—
RUN Terminal Input	要将输入端子(X)中的1点作为RUN输入的情况下。	无 X000～X017*3

*1. 仅可设定FX3U · FX3UC可编程控制器。

*2. 仅可设定FX3G · FX3GC可编程控制器。

*3. 到基本单元内置输入编号为止。

8 设定PLC的系统设定(2)。

1. 点击“PLC System(2)”选项卡。
2. 只有在对扩展的可编程控制器串行通信口进行通信设定时，选择要设定的通道，选中“Operate Communication Setting”。
不设定的情况下，请勿选择“Operate Communication Setting”。

通道的选择

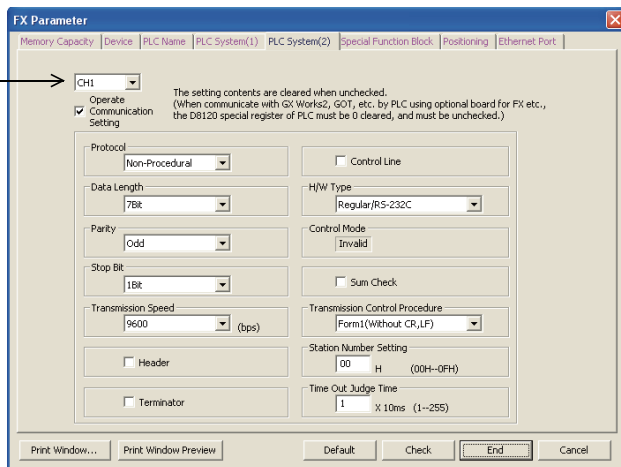

设定项目	设定内容	设定范围
通道的选择	选择设定为串行通信口的通道。	CH1、CH2*1
Operate Communication Setting	选中的串行通信口用于“计算机链接”、“无协议通信”、“变频器通信”时做选择。 在使用GX Works2传送、监控顺控程序，或者使用简易PC间链接、并联链接、MODBUS通信、FX3U-ENET-ADP时，请勿做选择。	—
Protocol	需要根据具体用途进行设定。 →有关设定的详细内容，请参考通信控制手册。	
Data Length		
Parity		
Stop Bit		
Transmission Speed		
Header		
Terminator		
Control Line		
H/W Type		
Control Mode		
Sum Check		
Transmission Control Procedure		
Station Number Setting		
Time Out Judge Time		

*1. FX3S可编程控制器不可选择通道2。

9 定位的设定。

1. 点击“Positioning”选项卡。

“Positioning”选项卡可在“Memory Capacity”选项卡中选择“Positioning Instruction Settings”后进行设定。

2. 使用TBL(FNC 152)指令对要使用的定位参数进行设定。

→ 有关TBL(FNC 152)指令，请参考定位控制手册

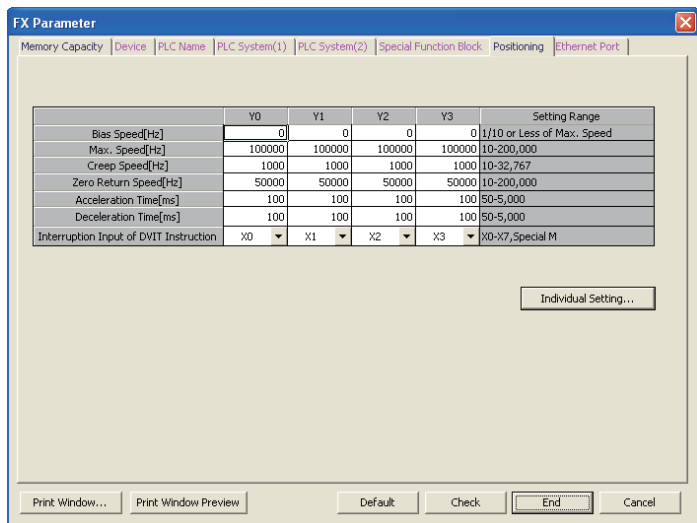

设定项目	设定内容	设定范围
Bias Speed [Hz]	对输出脉冲的各输出编号设定起始速度。 初始值：0	最高速度的1/10以下
Max. Speed [Hz]	对输出脉冲的各输出编号设定最高速度。 初始值：100000	*1
Creep Speed [Hz]	对输出脉冲的各输出编号设定DSZR(FNC 150)指令的爬行速度。 初始值：1000	10~32767*2
Zero Return Speed [Hz]	对输出脉冲的各输出编号设定DSZR(FNC 150)指令的原点回归速度。 初始值：50000	*1
Acceleration Time [ms]	对输出脉冲的各输出编号设定的加速时间。初始值：100	50~5000
Deceleration Time [ms]	对输出脉冲的各输出编号设定的减速时间。初始值：100	50~5000
Interruption Input of DVIT Instruction*4	输出脉冲的各输出编号设定DVIT(FNC 151)指令动作用的中断输入*3。不使用DVIT指令的情况下，请在脉冲输出对象软件中指定用户中断指令软元件(M)。 初始设定：脉冲输出对象Y000: X000 设定范围：X000~X007、M8460 脉冲输出对象Y001: X001 X000~X007、M8461 脉冲输出对象Y002: X002 X000~X007、M8462 脉冲输出对象Y003*6: X003 X000~X007、M8463	左侧
Y0	脉冲输出对象为Y000的设定项目。	—
Y1	脉冲输出对象为Y001的设定项目。	—
Y2*5	脉冲输出对象为Y002的设定项目。	—
Y3*6	脉冲输出对象为Y003的设定项目。	—
Individual Setting	显示TBL(FNC 152)指令的表设定用的“详细设定”对话框。 →有关设定操作的内容请参考下一个项目	—

- *1. FX3G、FX3GC、FX3U、FX3UC可编程控制器的情况下，设定范围为10~100000Hz。
FX3U可编程控制器中脉冲输出对象为高速输出特殊适配器的情况下，设定范围为10~200000Hz。
- *2. 爬行速度必须要满足[偏离速度 ≤ 爬行速度 ≤ 最高速度]的关系。
- *3. 设定的中断输入，不可以与高速计数器、输入中断、脉冲捕捉输入、SPD(FNC 67)指令的输入、其他的DVIT(FNC 151)指令的中断输入等并用。
- *4. 仅可设定FX3U、FX3UC可编程控制器。
- *5. FX3G(14点和24点型)及FX3GC可编程控制器不能设定Y002。
- *6. 只有FX3U可编程控制器中使用2台高速输出特殊适配器时才可设定Y003。

3. 点击[Individual setting]键后, 会显示“Positioning Instruction Settings”对话框。
设定各脉冲输出对象的定位表。

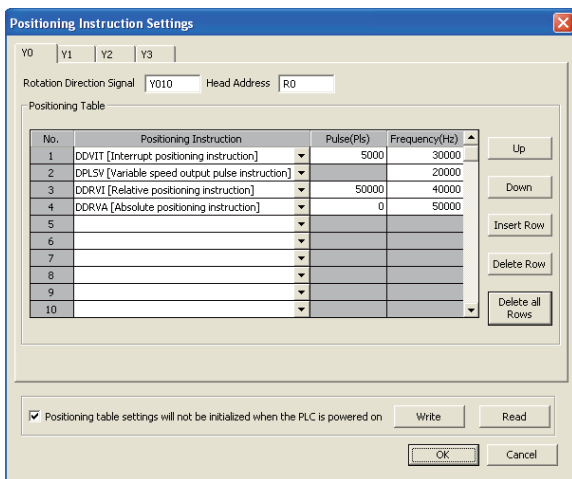

设定项目	设定内容	设定范围
Y0	设定脉冲输出对象为Y000的定位表。	—
Y1	设定脉冲输出对象为Y001的定位表。	—
Y2*1	设定脉冲输出对象为Y002的定位表。	—
Y3*2	设定脉冲输出对象为Y003的定位表。	—
Rotation Direction Signal	设定旋转方向输出的输出信号。 初始设定: 脉冲输出对象Y000: Y010 脉冲输出对象Y001: Y011 脉冲输出对象Y002*1: Y012 脉冲输出对象Y003*2: Y013 → 请参考定位控制手册	FX3U · FX3UC: Y000~Y357 FX3G · FX3GC: Y000~Y177
Head Address	保存脉冲数、频率的设定数据的软件起始编号 和已经设定的软元件在开头使用的轴数无关, 占用1600点(FX3U · FX3UC)、或1200点(FX3G · FX3GC)。 初始设定: R0 → 请参考定位控制手册	FX3U · FX3UC: D0~D6400 R0~R31168 FX3G · FX3GC: D0~D6400 R0~R22800
No.	表编号。 可以在1~100范围内设定。	—
Positioning Instruction	定位的种类可以从下面几种中选择。 DDVIT(中断定位)*3、DPLSV(可变速脉冲输出)、 DDRVI(相对定位)、DDRVA(绝对定位) → 请参考定位控制手册	—
Pulse(Pls)	在不同的定位种类已设定的动作(指令)中设定要输出的脉冲数。 → 请参考定位控制手册	定位控制 请参考手册
Frequency(Hz)	在不同的定位种类已设定的动作(指令)中设定要输出的速度(脉冲频率)。 → 请参考定位控制手册	定位控制 请参考手册
Up	选中的行移动到上一行。(和上一行替换。)	—
Down	选中的行移动到下一行。(和下一行替换。)	—
Insert Row	在选择的位置中插入行。	—
Delete Row	删除选中的行。	—
Delete all Rows	将选中的脉冲输出对象的定位表的设定内容全部删除。	—

设定项目	设定内容	设定范围
Positioning table settings will not be initialized when the PLC is powered on	如选择该项，可编程控制器上电的时候定位设定的内容不会被传送。 从显示器等中更改定位设定的内容，并且在两次上电后依旧使用该内容的情况下，要做选择。而且，此时请将“起始软元件”设定为停电保持用的软元件。	—
Write	将已设定的定位表的内容写入到可编程控制器的“起始软元件”起的1600点(FX3U · FX3UC)，或1200点(FX3G · FX3GC)中。	—
Read	被设定的定位表的内容可以从可编程控制器的“起始软元件”起的1600点(FX3U · FX3UC)，或1200点(FX3G · FX3GC)的所有的脉冲输出对象中读出。 但是，不读出未设定定位种类的编号。	—

- *1. FX3G (14点和24点型)及FX3GC可编程控制器不能设定Y002。
- *2. 只有FX3U可编程控制器中使用2台高速输出特殊适配器时才可使用Y003。
- *3. 仅可设定FX3U · FX3UC可编程控制器。

10 将参数(+顺控程序)传送到可编程控制器中。

1. 选择工具栏菜单的[Online]→[Write to PLC...]后，显示“Online Data Operation”对话框。

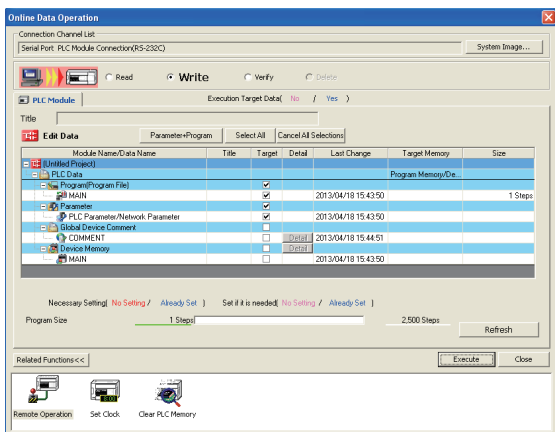

2. 选中参数后，点击[Execute]键。

选中的内容会传送到可编程控制器中。

完成传送的参数，在可编程控制器STOP→RUN后变为有效。

此外，在步8的“PLC System(2)”中更改了通信设定时，需要将可编程控制器的电源断开后再上电(ON)。

注意要点

更改了存储器容量的设定时，务必将程序和参数一起写入可编程控制器。

仅将参数写入到可编程控制器中的话，在可编程控制器一侧有时候会出现程序错误(参数错误、回路错误、语法错误等)。

3. 指令一览

在本章中，介绍了编程中可以使用的指令的一览。

3.1 基本指令

基本指令在下面的系列中支持，但是对象软元件如下表所示不同。

支持的可编程控制器	FX3S	FX3G	FX3GC	FX3U	FX3UC	FX1S	FX1N	FX1NC	FX2N	FX2NC
MEP、MEF以外的基本指令	○	○	○	○	○	○	○	○	○	○
MEP、MEF指令	○	○	○	Ver. 2.30以上	Ver. 2.30以上	×	×	×	×	×
有/无对象软元件(D□.b)	×	×	×	○	○	×	×	×	×	×
有/无对象软元件(R)	○	○	○	○	○	×	×	×	×	×

记号	称呼	符号	功能	对象软元件	参考节
触点指令					
LD	取		a触点的逻辑运算开始	X, Y, M, S, D□.b, T, C	7.1节
LDI	取反		b触点的逻辑运算开始	X, Y, M, S, D□.b, T, C	7.1节
LDP	取脉冲上升沿		检测上升沿的运算开始	X, Y, M, S, D□.b, T, C	7.5节
LDF	取脉冲下降沿		检测下降沿的运算开始	X, Y, M, S, D□.b, T, C	7.5节
AND	与		串联a触点	X, Y, M, S, D□.b, T, C	7.3节
ANI	与反转		串联b触点	X, Y, M, S, D□.b, T, C	7.3节
ANDP	与脉冲上升沿		检测上升沿的串联连接	X, Y, M, S, D□.b, T, C	7.5节
ANDF	与脉冲下降沿		检测下降沿的串联连接	X, Y, M, S, D□.b, T, C	7.5节
OR	或		并联a触点	X, Y, M, S, D□.b, T, C	7.4节
ORI	或反转		并联b触点	X, Y, M, S, D□.b, T, C	7.4节
ORP	或脉冲上升沿		检测上升沿的并联连接	X, Y, M, S, D□.b, T, C	7.5节
ORF	或脉冲下降沿		检测下降沿的并联连接	X, Y, M, S, D□.b, T, C	7.5节
结合指令					
ANB	回路块与		回路块的串联连接	—	7.7节

记号	称呼	符号	功能	对象软元件	参考节
ORB	回路块或		回路块的并联连接	—	7.6节
MPS	存储器进栈		压入堆栈	—	7.8节
MRD	存储读栈		读取堆栈		7.8节
MPP	存储出栈		弹出堆栈		7.8节
INV	反转		运算结果的反转	—	7.10节
MEP	MEP		上升沿时导通	—	7.11节
MEF	MEF		下降沿时导通	—	7.11节
输出指令					
OUT	输出		线圈驱动	Y, M, S, D□. b, T, C	7.2节
SET	置位		动作保持	Y, M, S, D□. b	7.13节
RST	复位		解除保持的动作, 清除当前值及寄存器	Y, M, S, D□. b, T, C, D, R, V, Z	7.13节
PLS	脉冲		上升沿微分输出	Y, M	7.12节
PLF	下降沿脉冲		下降沿微分输出	Y, M	7.12节
主控指令					
MC	主控		连接到公共触点	Y, M	7.9节
MCR	主控复位		解除连接到公共触点	—	7.9节
其他指令					
NOP	空操作	—————	无处理	—	7.14节
结束指令					
END	结束		程序结束以及输入输出处理和返回0步	—	7.15节

3.2 步进梯形图指令

记号	称呼	符号	功能	对象软元件	参考章
STL	步进梯形图		步进梯形图的开始	S	35章
RET	返回		步进梯形图的结束	—	35章

3.3 应用指令—按FNC.No顺序

应用指令主要在执行四则运算和旋转位移、便捷指令等，尤其是处理数值数据时使用。









- *1: FX2N/FX2NC系列Ver. 3.00以上产品中支持
- *2: FX3UC系列Ver. 1.30以上产品中可以更改功能
- *3: FX3UC系列Ver. 1.30以上产品中支持
- *4: FX3UC系列Ver. 2.20以上产品中可以更改功能
- *5: FX3UC系列Ver. 2.20以上产品中支持
- *6: FX3G系列Ver. 1.10以上产品中支持
- *7: FX3U/FX3UC系列Ver. 2.61以上产品中支持
- *8: FX3G系列Ver. 1.40以上产品中支持
- *9: FX3U/FX3UC系列Ver. 2.70以上产品中支持
- *10: FX3G系列Ver. 1.30以上产品中支持
- *11: FX3U/FX3UC系列Ver. 2.40以上产品中支持

FNC No.	指令记号	符号	功能	支持的可编程控制器						参考节				
				FX3S	FX3G	FX3GC	FX3U	FX3UC	FX1S		FX1N	FX1NC	FX2N	FX2NC
程序流程														
00	CJ		条件跳转	○	○	○	○	○	○	○	○	○	○	8.1节
01	CALL		子程序调用	○	○	○	○	○	○	○	○	○	○	8.2节
02	SRET		子程序返回	○	○	○	○	○	○	○	○	○	○	8.3节
03	IRET		中断返回	○	○	○	○	○	○	○	○	○	○	8.4节
04	EI		允许中断	○	○	○	○	○	○	○	○	○	○	8.5节
05	DI		禁止中断	○	○	○	○	○	○	○	○	○	○	8.6节
06	FEND		主程序结束	○	○	○	○	○	○	○	○	○	○	8.7节
07	WDT		看门狗定时器	○	○	○	○	○	○	○	○	○	○	8.8节
08	FOR		循环范围的开始	○	○	○	○	○	○	○	○	○	○	8.9节
09	NEXT		循环范围的结束	○	○	○	○	○	○	○	○	○	○	8.10节
传送·比较														
10	CMP		比较	○	○	○	○	○	○	○	○	○	○	9.1节
11	ZCP		区间比较	○	○	○	○	○	○	○	○	○	○	9.2节
12	MOV		传送	○	○	○	○	○	○	○	○	○	○	9.3节
13	SMOV		位移动	○	○	○	○	○	—	—	—	○	○	9.4节
14	CML		反转传送	○	○	○	○	○	—	—	—	○	○	9.5节
15	BMOV		成批传送	○	○	○	○	○	○	○	○	○	○	9.6节

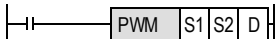
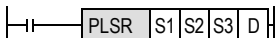
FNC No.	指令记号	符号	功能	FX3S	FX3G	FX3GC	FX3U	FX3UC	支持的可编程控制器					参考节
									FX1S	FX1N	FX1NC	FX2N	FX2NC	
传送·比较														
16	FMOV		多点传送	○	○	○	○	○	—	—	—	○	○	9.7节
17	XCH		交换	—	—	—	○	○	—	—	—	○	○	9.8节
18	BCD		BCD转换	○	○	○	○	○	○	○	○	○	○	9.9节
19	BIN		BIN转换	○	○	○	○	○	○	○	○	○	○	9.10节
四则·逻辑运算														
20	ADD		BIN加法运算	○	○	○	○	○	○	○	○	○	○	10.1节
21	SUB		BIN减法运算	○	○	○	○	○	○	○	○	○	○	10.2节
22	MUL		BIN乘法运算	○	○	○	○	○	○	○	○	○	○	10.3节
23	DIV		BIN除法运算	○	○	○	○	○	○	○	○	○	○	10.4节
24	INC		BIN加一	○	○	○	○	○	○	○	○	○	○	10.5节
25	DEC		BIN减一	○	○	○	○	○	○	○	○	○	○	10.6节
26	WAND		逻辑与	○	○	○	○	○	○	○	○	○	○	10.7节
27	WOR		逻辑或	○	○	○	○	○	○	○	○	○	○	10.8节
28	WXOR		逻辑异或	○	○	○	○	○	○	○	○	○	○	10.9节
29	NEG		补码	—	—	—	○	○	—	—	—	○	○	10.10节
循环·移位														
30	ROR		循环右移	○	○	○	○	○	—	—	—	○	○	11.1节
31	ROL		循环左移	○	○	○	○	○	—	—	—	○	○	11.2节
32	RCR		带进位循环右移	—	—	—	○	○	—	—	—	○	○	11.3节
33	RCL		带进位循环左移	—	—	—	○	○	—	—	—	○	○	11.4节
34	SFTR		位右移	○	○	○	○	○	○	○	○	○	○	11.5节
35	SFTL		位左移	○	○	○	○	○	○	○	○	○	○	11.6节

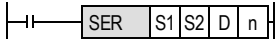
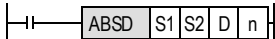
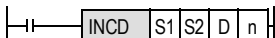
FNC No.	指令记号	符号	功能	FX3S	FX3G	FX3GC	FX3U	FX3UC	支持的可编程控制器					参考节
									FX1S	FX1N	FX1NC	FX2N	FX2NC	
循环・移位														
36	WSFR		字右移	○	○	○	○	○	—	—	—	○	○	11.7节
37	WSFL		字左移	○	○	○	○	○	—	—	—	○	○	11.8节
38	SFWR		移位写入 [先入先出/先入后出控制用]	○	○	○	○	○	○	○	○	○	○	11.9节
39	SFRD		移位读出[先入先出控制用]	○	○	○	○	○	○	○	○	○	○	11.10节
数据处理														
40	ZRST		成批复位	○	○	○	○	○	○	○	○	○	○	12.1节
41	DECO		译码	○	○	○	○	○	○	○	○	○	○	12.2节
42	ENCO		编码	○	○	○	○	○	○	○	○	○	○	12.3节
43	SUM		ON位数	○	○	○	○	○	—	—	—	○	○	12.4节
44	BON		ON位的判定	○	○	○	○	○	—	—	—	○	○	12.5节
45	MEAN		平均值	○	○	○	○	○	—	—	—	○	○	12.6节
46	ANS		信号报警器置位	—	○	○	○	○	—	—	—	○	○	12.7节
47	ANR		信号报警器复位	—	○	○	○	○	—	—	—	○	○	12.8节
48	SQR		BIN开方运算	—	—	—	○	○	—	—	—	○	○	12.9节
49	FLT		BIN整数→2进制浮点数转换	○	*6	○	○	○	—	—	—	○	○	12.10节
高速处理														
50	REF		输入输出刷新	○	○	○	○	○	○	○	○	○	○	13.1节
51	REFF		输入刷新(带滤波器设定)	—	—	—	○	○	—	—	—	○	○	13.2节
52	MTR		矩阵输入	○	○	○	○	○	○	○	○	○	○	13.3节
53	HSCS		比较置位(高速计数器用)	○	○	○	○	○	○	○	○	○	○	13.4节
54	HSCR		比较复位(高速计数器用)	○	○	○	○	○	○	○	○	○	○	13.5节
55	HSZ		区间比较(高速计数器用)	○	○	○	○	○	—	—	—	○	○	13.6节

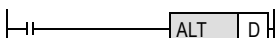
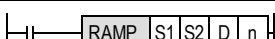
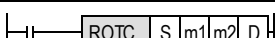
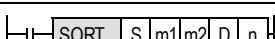
1 前言
2 概要
3 指令一览
4 软元件的作用和功能
5 软元件、常数的指定方法
6 编程须知
7 基本指令
8 FNC 00~FNC 09 程序流程
9 FNC 10~FNC 19 传送・比较
10 FNC 20~FNC 29 四则・逻辑运算

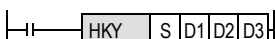
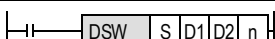
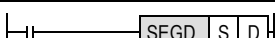
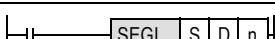
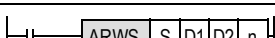
FNC No.	指令记号	符号	功能	FX3S	FX3G	FX3GC	FX3U	FX3UC	支持的可编程控制器					参考节
									FX1S	FX1N	FX1NC	FX2N	FX2NC	
高速处理														
56	SPD		脉冲密度	○	○	○	○	○	○	○	○	○	○	13.7节
57	PLSY		脉冲输出	○	○	○	○	○	○	○	○	○	○	13.8节
58	PWM		脉宽调制	○	○	○	○	○	○	○	○	○	○	13.9节
59	PLSR		带加减速的脉冲输出	○	○	○	○	○	○	○	○	○	○	13.10节
方便指令														
60	IST		初始化状态	○	○	○	○	○	○	○	○	○	○	14.1节
61	SER		数据检索	○	○	○	○	○	—	—	—	○	○	14.2节
62	ABSD		凸轮顺控绝对方式	○	○	○	○	○	○	○	○	○	○	14.3节
63	INCD		凸轮顺控相对方式	○	○	○	○	○	○	○	○	○	○	14.4节
64	TTMR		示教定时器	—	—	—	○	○	—	—	—	○	○	14.5节
65	STMR		特殊定时器	—	—	—	○	○	—	—	—	○	○	14.6节
66	ALT		交替输出	○	○	○	○	○	○	○	○	○	○	14.7节
67	RAMP		斜坡信号	○	○	○	○	○	○	○	○	○	○	14.8节
68	ROTC		旋转工作台控制	—	—	—	○	○	—	—	—	○	○	14.9节
69	SORT		数据排序	—	—	—	○	○	—	—	—	○	○	14.10节
外部设备I/O														
70	TKY		数字键输入	—	—	—	○	○	—	—	—	○	○	15.1节
71	HKY		16进制数字键输入	—	—	—	○	○	—	—	—	○	○	15.2节
72	DSW		数字开关	○	○	○	○	○	○	○	○	○	○	15.3节
73	SEGD		7段解码器	—	—	—	○	○	—	—	—	○	○	15.4节
74	SEGL		7SEG时分显示	○	○	○	○	○	○	○	○	○	○	15.5节
75	ARWS		箭头开关	—	—	—	○	○	—	—	—	○	○	15.6节

FNC No.	指令记号	符号	功能	FX3S	FX3G	FX3GC	FX3U	FX3UC	支持的可编程控制器					参考节
									FX1S	FX1N	FX1NC	FX2N	FX2NC	
外部设备 I/O														
76	ASC		ASCII数据输入	-	-	-	○	○	-	-	-	○	○	15.7节
77	PR		ASCII码打印	-	-	-	○	○	-	-	-	○	○	15.8节
78	FROM		BFM的读出	-	○	○	○	○	-	○	○	○	○	15.9节
79	TO		BFM的写入	-	○	○	○	○	-	○	○	○	○	15.10节
外部设备(选件设备)														
80	RS		串行数据传送	○	○	○	○	○	○	○	○	○	○	16.1节
81	PRUN		8进制位传送	○	○	○	○	○	○	○	○	○	○	16.2节
82	ASCI		HEX→ASCII的转换	○	○	○	○	○	○	○	○	○	○	16.3节
83	HEX		ASCII→HEX的转换	○	○	○	○	○	○	○	○	○	○	16.4节
84	CCD		校验码	○	○	○	○	○	○	○	○	○	○	16.5节
85	VRRD		电位器读出	○	*6	-	*9	*9	○	○	-	○	-	16.6节
86	VRSC		电位器刻度	○	*6	-	*9	*9	○	○	-	○	-	16.7节
87	RS2		串行数据传送2	○	○	○	○	○	-	-	-	-	-	16.8节
88	PID		PID运算	○	○	○	○	○	○	○	○	○	○	16.9节
数据传送2														
102	ZPUSH		变址寄存器的成批保存	-	-	-	○	*5	-	-	-	-	-	17.1节
103	ZPOP		变址寄存器的恢复	-	-	-	○	*5	-	-	-	-	-	17.2节
浮点数运算														
110	ECMP		2进制浮点数比较	○	*6	○	○	○	-	-	-	○	○	18.1节
111	EZCP		2进制浮点数区间比较	-	-	-	○	○	-	-	-	○	○	18.2节
112	EMOV		2进制浮点数数据传送	○	*6	○	○	○	-	-	-	-	-	18.3节
116	ESTR		2进制浮点数→字符串的转换	-	-	-	○	○	-	-	-	-	-	18.4节
117	EVAL		字符串→2进制浮点数的转换	-	-	-	○	○	-	-	-	-	-	18.5节

1 前言

2 概要

3 指令一览

4 软元件的作用和功能

5 软元件·常数的指定方法







6 编程须知

7 基本指令

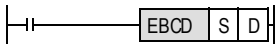
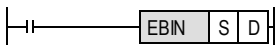
8 FNC 00~FNC 09 程序流程

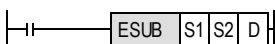
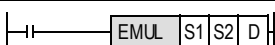
9 FNC 10~FNC 19 传送·比较

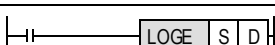
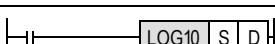
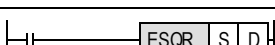
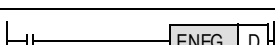
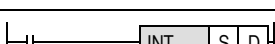
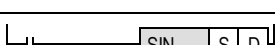
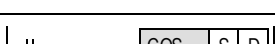
10 FNC 20~FNC 29 四则·逻辑运算

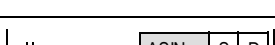
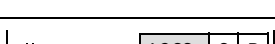
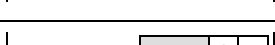
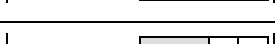
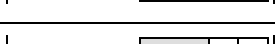
FNC No.	指令记号	符号	功能	FX3S	FX3G	FX3GC	FX3U	FX3UC	支持的可编程控制器					参考节
									FX1S	FX1N	FX1NC	FX2N	FX2NC	
浮点数运算														
118	EBCD		2进制浮点数→ 10进制浮点数的转换	—	—	—	○	○	—	—	—	○	○	18.6节
119	EBIN		10进制浮点数→ 2进制浮点数的转换	—	—	—	○	○	—	—	—	○	○	18.7节
120	EADD		2进制浮点数加法运算	○	*6	○	○	○	—	—	—	○	○	18.8节
121	ESUB		2进制浮点数减法运算	○	*6	○	○	○	—	—	—	○	○	18.9节
122	EMUL		2进制浮点数乘法运算	○	*6	○	○	○	—	—	—	○	○	18.10节
123	EDIV		2进制浮点数除法运算	○	*6	○	○	○	—	—	—	○	○	18.11节
124	EXP		2进制浮点数指数运算	—	—	—	○	○	—	—	—	—	—	18.12节
125	LOGE		2进制浮点数自然对数运算	—	—	—	○	○	—	—	—	—	—	18.13节
126	LOG10		2进制浮点数常用对数运算	—	—	—	○	○	—	—	—	—	—	18.14节
127	ESQR		2进制浮点数开方运算	○	*6	○	○	○	—	—	—	○	○	18.15节
128	ENEG		2进制浮点数符号翻转	—	—	—	○	○	—	—	—	—	—	18.16节
129	INT		2进制浮点数→BIN整数的转换	○	*6	○	○	○	—	—	—	○	○	18.17节
130	SIN		2进制浮点数SIN运算	—	—	—	○	○	—	—	—	○	○	18.18节
131	COS		2进制浮点数COS运算	—	—	—	○	○	—	—	—	○	○	18.19节
132	TAN		2进制浮点数TAN运算	—	—	—	○	○	—	—	—	○	○	18.20节
133	ASIN		2进制浮点数SIN ⁻¹ 运算	—	—	—	○	○	—	—	—	—	—	18.21节
134	ACOS		2进制浮点数COS ⁻¹ 运算	—	—	—	○	○	—	—	—	—	—	18.22节
135	ATAN		2进制浮点数TAN ⁻¹ 运算	—	—	—	○	○	—	—	—	—	—	18.23节
136	RAD		2进制浮点数角度→弧度的转换	—	—	—	○	○	—	—	—	—	—	18.24节
137	DEG		2进制浮点数弧度→角度的转换	—	—	—	○	○	—	—	—	—	—	18.25节

FNC No.	指令记号	符号	功能	FX3S	FX3G	FX3GC	FX3U	FX3UC	支持的可编程控制器					参考节
									FX1S	FX1N	FX1NC	FX2N	FX2NC	
数据处理2														
140	WSUM		算出数据合计值	-	-	-	○	*5	-	-	-	-	19.1节	
141	WTOB		字节单位的数据分离	-	-	-	○	*5	-	-	-	-	19.2节	
142	BTOW		字节单位的数据结合	-	-	-	○	*5	-	-	-	-	19.3节	
143	UNI		16数据位的4位结合	-	-	-	○	*5	-	-	-	-	19.4节	
144	DIS		16数据位的4位分离	-	-	-	○	*5	-	-	-	-	19.5节	
147	SWAP		高低字节互换	-	-	-	○	○	-	-	-	○	○	19.6节
149	SORT2		数据排序2	-	-	-	○	*5	-	-	-	-	19.7节	
定位														
150	DSZR		带DOG搜索的原点回归	○	○	○	○	*4	-	-	-	-	20.1节	
151	DVIT		中断定位	-	-	-	○	*2 *4	-	-	-	-	20.2节	
152	TBL		表格设定定位	-	○	○	○	*5	-	-	-	-	20.3节	
155	ABS		读出ABS当前值	○	○	○	○	○	○	○	*1	*1	20.4节	
156	ZRN		原点回归	○	○	○	○	*4	○	○	○	-	-	20.5节
157	PLSV		可变速脉冲输出	○	○	○	○	○	○	○	-	-	20.6节	
158	DRVI		相对定位	○	○	○	○	○	○	○	-	-	20.7节	
159	DRVA		绝对定位	○	○	○	○	○	○	○	-	-	20.8节	
时钟运算														
160	TCMP		时钟数据比较	○	○	○	○	○	○	○	○	○	○	21.1节
161	TZCP		时钟数据区间比较	○	○	○	○	○	○	○	○	○	○	21.2节
162	TADD		时钟数据加法运算	○	○	○	○	○	○	○	○	○	○	21.3节
163	TSUB		时钟数据减法运算	○	○	○	○	○	○	○	○	○	○	21.4节





1 前言
2 概要
3 指令一览
4 软元件的作用和功能
5 软元件的指定方法·常数
6 编程须知
7 基本指令
8 FNC 00~FNC 99 程序流程
9 FNC 10~FNC 19 传送·比较
10 FNC 20~FNC 29 四则·逻辑运算

FNC No.	指令记号	符号	功能	FX3S	FX3G	FX3GC	FX3U	FX3UC	支持的可编程控制器					参考节
									FX1S	FX1N	FX1NC	FX2N	FX2NC	
时钟运算														
164	HTOS		时、分、秒数据的秒转换	-	-	-	○	○	-	-	-	-	21.5节	
165	STOH		秒数据的[时、分、秒]转换	-	-	-	○	○	-	-	-	-	21.6节	
166	TRD		读出时钟数据	○	○	○	○	○	○	○	○	○	21.7节	
167	TWR		写入时钟数据	○	○	○	○	○	○	○	○	○	21.8节	
169	HOUR		计时表	○	○	○	○	○	○	○	*1	*1	21.9节	
外部设备														
170	GRY		格雷码的转换	○	○	○	○	○	-	-	-	○	○	22.1节
171	GBIN		格雷码的逆转换	○	○	○	○	○	-	-	-	○	○	22.2节
176	RD3A		模拟量模块的读出	-	○	○	○	○	-	○	○	*1	*1	22.3节
177	WR3A		模拟量模块的写入	-	○	○	○	○	-	○	○	*1	*1	22.4节
扩展功能														
180	EXTR		扩展ROM功能(FX2N/FX2NC用)	-	-	-	-	-	-	-	-	*1	*1	-
其他指令														
182	COMRD		读出软元件的注释数据	-	-	-	○	*5	-	-	-	-	-	24.1节
184	RND		产生随机数	-	-	-	○	○	-	-	-	-	-	24.2节
186	DUTY		产生定时脉冲	-	-	-	○	*5	-	-	-	-	-	24.3节
188	CRC		CRC运算	-	-	-	○	○	-	-	-	-	-	24.4节
189	HCMOV		高速计数器传送	-	-	-	○	*4	-	-	-	-	-	24.5节
数据块处理														
192	BK+		数据块的加法运算	-	-	-	○	*5	-	-	-	-	-	25.1节
193	BK-		数据块的减法运算	-	-	-	○	*5	-	-	-	-	-	25.2节
194	BKCP=		数据块比较 (S1) = (S2)	-	-	-	○	*5	-	-	-	-	-	25.3节

FNC No.	指令记号	符号	功能	FX3S	FX3G	FX3GC	FX3U	FX3UC	支持的可编程控制器					参考节
									FX1S	FX1N	FX1NC	FX2N	FX2NC	
数据块处理														
195	BKCMPE>		数据块比较 $(S1) > (S2)$	-	-	-	○	*5	-	-	-	-	25.3节	
196	BKCMPE<		数据块比较 $(S1) < (S2)$	-	-	-	○	*5	-	-	-	-	25.3节	
197	BKCMPE<>		数据块比较 $(S1) \neq (S2)$	-	-	-	○	*5	-	-	-	-	25.3节	
198	BKCMPE<=		数据块比较 $(S1) \leq (S2)$	-	-	-	○	*5	-	-	-	-	25.3节	
199	BKCMPE>=		数据块比较 $(S1) \geq (S2)$	-	-	-	○	*5	-	-	-	-	25.3节	
字符串控制														
200	STR		BIN→字符串的转换	-	-	-	○	*5	-	-	-	-	26.1节	
201	VAL		字符串→BIN的转换	-	-	-	○	*5	-	-	-	-	26.2节	
202	\$+		字符串的结合	-	-	-	○	○	-	-	-	-	26.3节	
203	LEN		检测出字符串的长度	-	-	-	○	○	-	-	-	-	26.4节	
204	RIGHT		从字符串的右侧开始取出	-	-	-	○	○	-	-	-	-	26.5节	
205	LEFT		从字符串的左侧开始取出	-	-	-	○	○	-	-	-	-	26.6节	
206	MIDR		从字符串中的任意取出	-	-	-	○	○	-	-	-	-	26.7节	
207	MIDW		字符串中的任意替换	-	-	-	○	○	-	-	-	-	26.8节	
208	INSTR		字符串的检索	-	-	-	○	*5	-	-	-	-	26.9节	
209	\$MOV		字符串的传送	-	-	-	○	○	-	-	-	-	26.10节	
数据处理3														
210	FDEL		数据表的数据删除	-	-	-	○	*5	-	-	-	-	27.1节	
211	FINS		数据表的数据插入	-	-	-	○	*5	-	-	-	-	27.2节	
212	POP		读取后入的数据 [先入后出控制用]	-	-	-	○	○	-	-	-	-	27.3节	
213	SFR		16位数据n位右移(带进位)	-	-	-	○	○	-	-	-	-	27.4节	
214	SFL		16位数据n位左移(带进位)	-	-	-	○	○	-	-	-	-	27.5节	

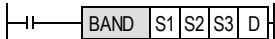
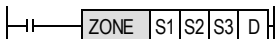
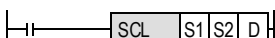
1 前言
2 概要
3 指令一览
4 软元件的作用和功能
5 软元件·常数的指定方法
6 编程须知
7 基本指令
8 FNC 00~FNC 99 程序流程
9 FNC 10~FNC 19 传送·比较
10 FNC 20~FNC 29 四则·逻辑运算

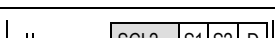
FNC No.	指令记号	符号	功能	FX3S	FX3G	FX3GC	FX3U	FX3UC	支持的可编程控制器					参考节
									FX1S	FX1N	FX1NC	FX2N	FX2NC	
触点比较指令														
224	LD=		触点比较LD (S1) = (S2)	○	○	○	○	○	○	○	○	○	○	28.1节
225	LD>		触点比较LD (S1) > (S2)	○	○	○	○	○	○	○	○	○	○	28.1节
226	LD<		触点比较LD (S1) < (S2)	○	○	○	○	○	○	○	○	○	○	28.1节
228	LD<>		触点比较LD (S1) ≠ (S2)	○	○	○	○	○	○	○	○	○	○	28.1节
229	LD<=		触点比较LD (S1) ≅ (S2)	○	○	○	○	○	○	○	○	○	○	28.1节
230	LD>=		触点比较LD (S1) ≅ (S2)	○	○	○	○	○	○	○	○	○	○	28.1节
232	AND=		触点比较AND (S1) = (S2)	○	○	○	○	○	○	○	○	○	○	28.2节
233	AND>		触点比较AND (S1) > (S2)	○	○	○	○	○	○	○	○	○	○	28.2节
234	AND<		触点比较AND (S1) < (S2)	○	○	○	○	○	○	○	○	○	○	28.2节
236	AND<>		触点比较AND (S1) ≠ (S2)	○	○	○	○	○	○	○	○	○	○	28.2节
237	AND<=		触点比较AND (S1) ≅ (S2)	○	○	○	○	○	○	○	○	○	○	28.2节
238	AND>=		触点比较AND (S1) ≅ (S2)	○	○	○	○	○	○	○	○	○	○	28.2节
240	OR=		触点比较OR (S1) = (S2)	○	○	○	○	○	○	○	○	○	○	28.3节
241	OR>		触点比较OR (S1) > (S2)	○	○	○	○	○	○	○	○	○	○	28.3节
242	OR<		触点比较OR (S1) < (S2)	○	○	○	○	○	○	○	○	○	○	28.3节
244	OR<>		触点比较OR (S1) ≠ (S2)	○	○	○	○	○	○	○	○	○	○	28.3节
245	OR<=		触点比较OR (S1) ≅ (S2)	○	○	○	○	○	○	○	○	○	○	28.3节
246	OR>=		触点比较OR (S1) ≅ (S2)	○	○	○	○	○	○	○	○	○	○	28.3节

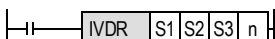
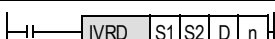
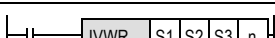
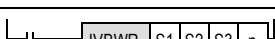
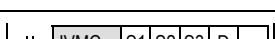
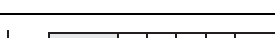
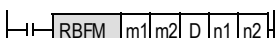
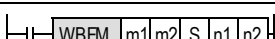
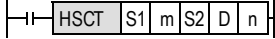
FNC No.	指令记号	符号	功能	FX3S	FX3G	FX3GC	FX3U	FX3UC	支持的可编程控制器					参考节
									FX1S	FX1N	FX1NC	FX2N	FX2NC	
数据表处理														
256	LIMIT		上下限限位控制	-	-	-	○	○	-	-	-	-	29.1节	
257	BAND		死区控制	-	-	-	○	○	-	-	-	-	29.2节	
258	ZONE		区域控制	-	-	-	○	○	-	-	-	-	29.3节	
259	SCL		定坐标 (不同点坐标数据)	-	-	-	○	○	-	-	-	-	29.4节	
260	DABIN		10进制ASCII→BIN的转换	-	-	-	○	*5	-	-	-	-	29.5节	
261	BINDA		BIN→10进制ASCII的转换	-	-	-	○	*5	-	-	-	-	29.6节	
269	SCL2		定坐标2 (X/Y坐标数据)	-	-	-	○	*3	-	-	-	-	29.7节	
外部设备通信														
270	IVCK		变换器的运转监视	○	*6	○	○	○	-	-	-	-	30.1节	
271	IVDR		变频器的运行控制	○	*6	○	○	○	-	-	-	-	30.2节	
272	IVRD		读取变频器的参数	○	*6	○	○	○	-	-	-	-	30.3节	
273	IVWR		写入变频器的参数	○	*6	○	○	○	-	-	-	-	30.4节	
274	IVBWR		成批写入变频器的参数	-	-	-	○	○	-	-	-	-	30.5节	
275	IVMC		变频器的多个命令	○	*8	○	*9	*9	-	-	-	-	30.6节	
276	ADPRW		MODBUS读出·写入	○	*10	○	*11	*11	-	-	-	-	30.7节	
数据传送3														
278	RBFM		BFM分割读出	-	-	-	○	*5	-	-	-	-	31.1节	
279	WBFM		BFM分割写入	-	-	-	○	*5	-	-	-	-	31.2节	
高速处理2														
280	HSCT		高速计数器表比较	-	-	-	○	○	-	-	-	-	32.1节	

1 前言

2 概要

3 指令一览

4 软元件的作用和功能

5 软元件、常数的指定方法

6 编程须知

7 基本指令

8 FNC 00~FNC 09 程序流程

9 FNC 10~FNC 19 传送·比较

10 FNC 20~FNC 29 四则·逻辑运算

FNC No.	指令记号	符号	功能	FX3S	FX3G	FX3GC	FX3U	FX3UC	支持的可编程控制器					参考节
									FX1S	FX1N	FX1NC	FX2N	FX2NC	
扩展文件寄存器控制														
290	LOADR		读出扩展文件寄存器	-	○	○	○	○	-	-	-	-	-	33.1节
291	SAVER		成批写入扩展文件寄存器	-	-	-	○	○	-	-	-	-	-	33.2节
292	INITR		扩展寄存器的初始化	-	-	-	○	○	-	-	-	-	-	33.3节
293	LOGR		登录到扩展寄存器	-	-	-	○	○	-	-	-	-	-	33.4节
294	RWER		扩展文件寄存器的删除・写入	-	○	○	○	*3	-	-	-	-	-	33.5节
295	INITER		扩展文件寄存器的初始化	-	-	-	○	*3	-	-	-	-	-	33.6节
FX3U-CF-ADP用应用指令														
300	FLCRT		文件的制作・确认	-	-	-	*7	*7	-	-	-	-	-	34.1节
301	FLDEL		文件的删除・CF卡格式化	-	-	-	*7	*7	-	-	-	-	-	34.2节
302	FLWR		写入数据	-	-	-	*7	*7	-	-	-	-	-	34.3节
303	FLRD		数据读出	-	-	-	*7	*7	-	-	-	-	-	34.4节
304	FLCMD		对FX3U-CF-ADP的动作指示	-	-	-	*7	*7	-	-	-	-	-	34.5节
305	FLSTRD		FX3U-CF-ADP的状态读出	-	-	-	*7	*7	-	-	-	-	-	34.6节

4. 软元件的作用和功能

在本章中，对可编程控制器中使用的数值和内置的输入输出继电器、辅助继电器、状态、计数器、数据寄存器等各种软元件的作用和功能进行了说明。
这些内容是使用可编程控制器时的基础知识。

4.1 软元件编号一览

软元件编号如下进行分配。

此外，在基本单元上连接了输入输出扩展设备和特殊扩展设备时，输入继电器和输出继电器的编号请参考使用的可编程控制器主机的硬件篇手册后进行确认。

1) FX3S可编程控制器

软元件名	内容			参考
输入输出继电器				
输入继电器	X000~X017	16点	软元件的编号为8进制编号	4.2节
输出继电器	Y000~Y015	14点		
辅助继电器				
一般用	M0~M383	384点		4.3节
EEPROM保持用	M384~M511	128点		
一般用	M512~M1535	1024点		
特殊用*1	M8000~M8511	512点		37章
状态				
初始状态用 (EEPROM保持)	S0~S9	10点		4.4节
EEPROM保持用	S10~S127	118点		
一般用	S128~S255	128点		
定时器 (ON延迟定时器)				
100ms	T0~T31	32点	0.1~3, 276.7秒	4.5节
100ms/10ms	T32~T62	31点	0.1~3, 276.7秒/0.01~327.67秒 将M8028变为ON后，可将T32~T62改变成10ms定时器	
1ms	T63~T127	65点	0.001~32.767秒	
1ms累计型 (EEPROM保持)	T128~T131	4点	0.001~32.767秒	
100ms累计型 (EEPROM保持)	T132~T137	6点	0.1~3, 276.7秒	
计数器				
一般用增计数 (16位)	C0~C15	16点	0~32, 767的计数器	4.6节
EEPROM保持用增计数 (16位)	C16~C31	16点	0~32, 767的计数器	
一般用双向 (32位)	C200~C234	35点	-2, 147, 483, 648~ +2, 147, 483, 647的计数器	

*1. 支持功能请参考37章。有关停电保持区域的使用，请参考2.6节。

软件元件名	内容		参考
高速计数器			
单相单计数的输入双向 (32位)(EEPROM保持)	C235~C245	-2, 147, 483, 648~+2, 147, 483, 647的计数器 软件计数器 单相: 60kHz×2点, 10kHz×4点 双相: 30kHz×1点, 5kHz×1点	4.7节
单相双计数的输入双向 (32位)(EEPROM保持)	C246~C250		
双相双计数的输入双向 (32位)(EEPROM保持)	C251~C255		
数据寄存器(成对使用时32位)			
一般用(16位)	D0~D127	128点	4.9节
EEPROM保持用(16位)	D128~D255	128点	
一般用(16位)	D256~D2999	2744点	
EEPROM保持用(16位) <文件寄存器>	D1000~D2999	2000点	
特殊用(16位)*1	D8000~D8511	512点	37章
变址用(16位)	V0~V7, Z0~Z7	16点	4.11节
指针			
JUMP、CALL分支用	P0~P255	256点	CJ指令、CALL指令用
输入中断	I0□□~I5□□	6点	4.12节
定时器中断	T6□□~T8□□	3点	
嵌套			
主控用	N0~N7	8点	MC指令用
常数			
10进制数(K)	16位	-32,768~+32,767	
	32位	-2,147,483,648~+2,147,483,647	
16进制数(H)	16位	0~FFFF	
	32位	0~FFFFFFFF	
实数(E)	32位	-1.0×2 ¹²⁸ ~-1.0×2 ⁻¹²⁶ , 0, 1.0×2 ⁻¹²⁶ ~1.0×2 ¹²⁸ 可以用小数点和指数形式表示	

*1. 支持功能请参考37章。有关停电保持区域的使用, 请参考2.6节。

2) FX3G · FX3GC可编程序控制器

软件元件名	内容			参考
输入输出继电器				
输入继电器	X000~X177	128点	软件元件的编号为8进制编号 输入输出合计为128点	4.2节
输出继电器	Y000~Y177	128点		
辅助继电器				
一般用	M0~M383	384点	4.3节	37章
EEPROM保持用	M384~M1535	1152点		
一般用*1	M1536~M7679*2	6144点		
特殊用*3	M8000~M8511	512点		
状态				
初始状态用 (EEPROM保持)	S0~S9	10点	4.4节	
EEPROM保持用	S10~S899	890点		
信号报警器用 (EEPROM保持)	S900~S999	100点		
一般用*1	S1000~S4095	3096点		
定时器 (ON延迟定时器)				
100ms	T0~T191	192点	0.1~3, 276.7秒	4.5节
100ms [子程序、中断子程序用]	T192~T199	8点	0.1~3, 276.7秒	
10ms	T200~T245	46点	0.01~327.67秒	
1ms累计型 (EEPROM保持)	T246~T249	4点	0.001~32.767秒	
100ms累计型 (EEPROM保持)	T250~T255	6点	0.1~3, 276.7秒	
1ms	T256~T319	64点	0.001~32.767秒	
计数器				
一般用增计数(16位)	C0~C15	16点	0~32,767的计数器	4.6节
EEPROM保持用增计数(16位)	C16~C199	184点	0~32,767的计数器	
一般用双向(32位)	C200~C219	20点	-2, 147, 483, 648~+2, 147, 483, 647的 计数器	
EEPROM保持用双向(32位)	C220~C234	15点	-2, 147, 483, 648~+2, 147, 483, 647的 计数器	
高速计数器				
单相单计数的输入 双向(32位) (EEPROM保持)	C235~C245	-2, 147, 483, 648~+2, 147, 483, 647的计数器 软件计数器 单相: 60kHz×4点, 10kHz×2点 双相: 30kHz×2点, 5kHz×1点	4.7节	
单相双计数的输入 双向(32位) (EEPROM保持)	C246~C250			
双相双计数的输入 双向(32位) (EEPROM保持)	C251~C255			

- *1. 使用选件的电池时, 通过参数可以更改为保持用软件元件(电池后备)。但是, 不能设定停电保持范围。
- *2. 通过LDP、LDF、ANDP、ANDF、ORP、ORF指令使用M2800~M3071时, 动作会不同。详细内容请参考7.5节。
- *3. 支持功能请参考37章。
有关停电保持区域的使用, 请参考2.6节。

1 前言
2 概要
3 指令一览
4 软件元件的作用和功能
5 软件元件的指定方法
6 编程须知
7 基本指令
8 PLC 00~PLC 99 程序流程
9 PLC 10~PLC 19 传送·比较
10 PLC 20~PLC 29 四则·逻辑运算

软件元件名	内容		参考
数据寄存器 (成对使用时32位)			
一般用 (16位)	D0~D127	128点	4.9节
EEPROM保持用 (16位)	D128~D1099	972点	
一般用 (16位)*1	D1100~D7999	6900点	
EEPROM保持用 (16位) <文件寄存器>	D1000~D7999	7000点 通过参数可以将EEPROM保持用数据寄存器7000点中D1000以后的软件元件以每500点为单位设定为文件寄存器	
特殊用 (16位)*2	D8000~D8511	512点	
变址用 (16位)	V0~V7, Z0~Z7	16点	
扩展寄存器 · 扩展文件寄存器			
扩展寄存器 (16位)*1	R0~R23999	24000点	4.10节
扩展文件寄存器 (16位) (EEPROM保持)	ER0~ER23999	24000点	
指针			
JUMP、CALL分支用	P0~P2047	2048点	CJ指令、CALL指令用
输入中断	I0□□~I5□□	6点	4.12节
定时器中断	I6□□~I8□□	3点	
嵌套			
主控用	N0~N7	8点	MC指令用
常数			
10进制数 (K)	16位	-32,768~+32,767	
	32位	-2,147,483,648~+2,147,483,647	
16进制数 (H)	16位	0~FFFF	
	32位	0~FFFFFFFF	
实数 (E)*3	32位	-1.0×2 ¹²⁸ ~-1.0×2 ⁻¹²⁶ , 0, 1.0×2 ⁻¹²⁶ ~1.0×2 ¹²⁸ 可以用小数点和指数形式表示	

- *1. 使用选件的电池时，通过参数可以更改为保持用软件元件 (电池后备)。但是，不能设定停电保持范围。
- *2. 支持功能请参考37章。有关停电保持区域的使用，请参考2.6节。
- *3. Ver. 1.10以上版本支持

3) FX3U · FX3UC可编程控制器

软件名	内容			参考
输入输出继电器				
输入继电器	X000~X367*1	248点	软件件的编号为8进制编号 输入输出合计为256点	4.2节
输出继电器	Y000~Y367*1	248点		
辅助继电器				
一般用[可变]	M0~M499	500点	通过参数可以更改保持/非保持的设定	4.3节
保持用[可变]	M500~M1023	524点		
保持用[固定]	M1024~M7679*2	6656点		
特殊用*3	M8000~M8511	512点		37章
状态				
初始化状态(一般用[可变])	S0~S9	10点	通过参数可以更改保持/非保持的设定	4.4节
一般用[可变]	S10~S499	490点		
保持用[可变]	S500~S899	400点		
信号报警器用(保持用[可变])	S900~S999	100点		
保持用[固定]	S1000~S4095	3096点		
定时器(ON延迟定时器)				
100ms	T0~T191	192点	0.1~3, 276.7秒	4.5节
100ms [子程序、中断子程序用]	T192~T199	8点	0.1~3, 276.7秒	
10ms	T200~T245	46点	0.01~327.67秒	
1ms累计型	T246~T249	4点	0.001~32.767秒	
100ms累计型	T250~T255	6点	0.1~3, 276.7秒	
1ms	T256~T511	256点	0.001~32.767秒	
计数器				
一般用增计数(16位)[可变]	C0~C99	100点	0~32,767的计数器	4.6节
保持用增计数(16位)[可变]	C100~C199	100点	通过参数可以更改保持/非保持的设定	
一般用双向(32位)[可变]	C200~C219	20点	-2, 147, 483, 648 ~ +2, 147, 483, 647的计数器	
保持用双向(32位)[可变]	C220~C234	15点	通过参数可以更改保持/非保持的设定	
高速计数器				
单相单计数的输入 双向(32位)	C235~C245	C235~C255中最多可以使用8点[保持用] 通过参数可以更改保持/非保持的设定 -2, 147, 483, 648 ~ +2, 147, 483, 647的计数器		4.8节
单相双计数的输入 双向(32位)	C246~C250	硬件计数器*4 单相: 100kHz×6点, 10kHz×2点 双相: 50kHz(1倍)、50kHz(4倍)		
双相双计数的输入 双向(32位)	C251~C255	软件计数器 单相: 40kHz 双相: 40kHz(1倍)、10kHz(4倍)		

- *1. 根据可编程控制器型号而不同。详细内容请参考4.2节。
- *2. 通过LDP、LDF、ANDP、ANDF、ORP、ORF指令使用M2800~M3071时，动作会不同。详细内容请参考7.5节。
- *3. 支持功能请参考37章。
有关停电保持区域的使用，请参考2.6节。
- *4. FX3U可编程控制器中，如使用FX3U-4HSX-ADP，最大输入频率如下所示。
单相: 200kHz
双相: 100kHz(1倍)、100kHz(4倍)

1 前言
2 概要
3 指令一览
4 软件的作用和功能
5 软件件·常数的指定方法
6 编程须知
7 基本指令
8 PLC 00~PLC 60 程序流程
9 PLC 10~PLC 19 传送·比较
10 PLC 20~PLC 29 四则·逻辑运算

软件元件名	内容			参考
数据寄存器(成对使用时32位)				
一般用(16位)[可变]	D0~D199	200点	通过参数可以更改保持/非保持的设定	4.9节
保持用(16位)[可变]	D200~D511	312点		
保持用(16位)[固定] <文件寄存器>	D512~D7999 <D1000~D7999>	7488点 <7000点>	通过参数可以将寄存器7488点中D1000以后的软件元件以每500点为单位设定为文件寄存器	
特殊用(16位)*1	D8000~D8511	512点		
变址用(16位)	V0~V7, Z0~Z7	16点		4.11节
扩展寄存器 · 扩展文件寄存器				
扩展寄存器(16位)	R0~R32767	32768点	通过电池进行停电保持	4.10节
扩展文件寄存器(16位)	ER0~ER32767	32768点	仅在安装存储器盒时可用	
指针				
JUMP、CALL分支用	P0~P4095	4096点	CJ指令、CALL指令用	4.12节
输入中断 输入延迟中断	I0□□~I5□□	6点		
定时器中断	T6□□~T8□□	3点		
计数器中断	I010~I060	6点	HSCS指令用	
嵌套				
主控用	N0~N7	8点	MC指令用	
常数				
10进制数(K)	16位	-32,768 ~ +32,767		5章
	32位	-2,147,483,648 ~ +2,147,483,647		
16进制数(H)	16位	0~FFFF		
	32位	0~FFFFFFFF		
实数(E)	32位	-1.0×2 ¹²⁸ ~ -1.0×2 ⁻¹²⁶ , 0, 1.0×2 ⁻¹²⁶ ~ 1.0×2 ¹²⁸ 可以用小数点和指数形式表示		
字符串(“ ”)	字符串	用“ ”框起来的字符进行指定。 指令上的常数中,最多可以使用到半角的32个字符		

*1. 支持功能请参考37章。
有关停电保持区域的使用,请参考2.6节。

4.2 输入输出继电器[X、Y]

输入继电器、输出继电器的编号是由基本单元持有的固定编号，和针对扩展设备连接顺序分配的编号组成的。由于这些编号使用8进制数，所以不存在“8”、“9”的数值。

4.2.1 输入输出继电器的编号

输入继电器(X)、输出继电器(Y)的编号如下表所示。(编号以8进制数分配)

FX3S 可编程控制器	型号	FX3S-10M	FX3S-14M	FX3S-20M	FX3S-30M	合计 30点			
	输入	X000~X005 6点	X000~X007 8点	X000~X013 12点	X000~X017 16点				
	输出	Y000~Y003 4点	Y000~Y005 6点	Y000~Y007 8点	Y000~Y015 14点				
FX3G 可编程控制器	型号	FX3G-14M	FX3G-24M	FX3G-40M	FX3G-60M	扩展时	合计 128点		
	输入	X000~X007 8点	X000~X015 14点(16)*1	X000~X027 24点	X000~X043 36点(40)*1	X000~X177 128点			
	输出	Y000~Y005 6点(8)*1	Y000~Y011 10点(16)*1	Y000~Y017 16点	Y000~Y027 24点	Y000~Y177 128点			
FX3GC 可编程控制器	型号	FX3GC-32MT/D(SS)	扩展时	合计 128点					
	输入	X000~X017 16点	X000~X177 128点						
	输出	Y000~Y017 16点	Y000~Y177 128点						
FX3U 可编程控制器	型号	FX3U-16M	FX3U-32M	FX3U-48M	FX3U-64M	FX3U-80M	FX3U-128M	扩展时	合计 256点
	输入	X000~X007 8点	X000~X017 16点	X000~X027 24点	X000~X037 32点	X000~X047 40点	X000~X077 64点	X000~X367 248点	
	输出	Y000~Y007 8点	Y000~Y017 16点	Y000~Y027 24点	Y000~Y037 32点	Y000~Y047 40点	Y000~Y077 64点	Y000~Y367 248点	
FX3UC(D、DS、DSS) 可编程控制器	型号	FX3UC-16M	FX3UC-32M	FX3UC-64M	FX3UC-96M	扩展时	合计 256点		
	输入	X000~X007 8点	X000~X017 16点	X000~X037 32点	X000~X057 48点	X000~X367 248点			
	输出	Y000~Y007 8点	Y000~Y017 16点	Y000~Y037 32点	Y000~Y057 48点	Y000~Y367 248点			
FX3UC-32MT-LT(-2) 可编程控制器	型号	FX3UC-32MT-LT(-2)	扩展时	合计 256点					
	输入	X000~X017 16点	X000~X357 240点						
	输出	Y000~Y017 16点	Y000~Y357 240点						

*1. ()中的数字为占用点数。与有效点数之间的差为空编号。

4.2.2 功能和作用

端子名称及接线(输入为漏型输入时)以FX3U系列可编程控制器为例。

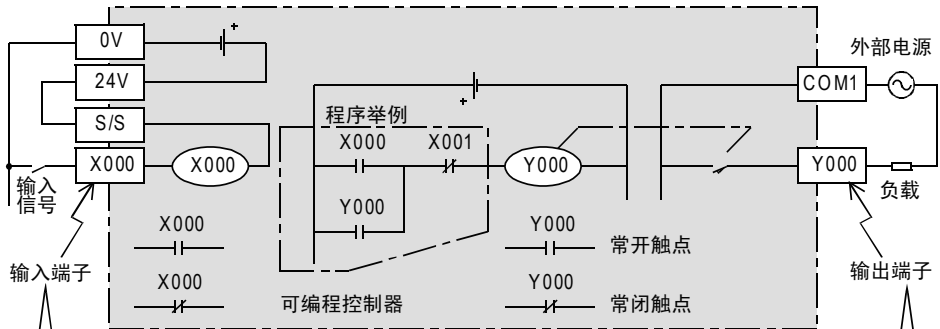

可编程控制器中，输入端子是从外部的开关接收信号的窗口。
 可编程控制器中，可编程控制器的输入端子上连接的输入继电器(X)为光耦隔离的电子式继电器，因此具有无数的常开触点(a触点)和常闭触点(b触点)。在可编程控制器中可以随意地使用这些触点。
 这个输入继电器不能通过程序来驱动。

可编程控制器中，输出端子是向外部的负载发出信号的窗口。
 在可编程控制器中，输出继电器的外部输出用触点(继电器触点、晶闸管、晶体管等的输出元器件)是与这个输出端子相连接的。
 输出继电器拥有无数个电子式的常开触点、常闭触点，可以在可编程控制器中随意地使用。
 此外，外部输出触点(输出元器件)和内部触点的动作之间的差别如后页所示。

4.2.3 输入输出继电器的动作时序

可编程控制器是通过循环执行如下所示的处理顺序而实现顺序控制的。像这样的成批输入输出方式中，除了输入滤波器和输出元器件的驱动时间以外，还会因运算周期而出现响应延迟的现象。
(参照6.3节)

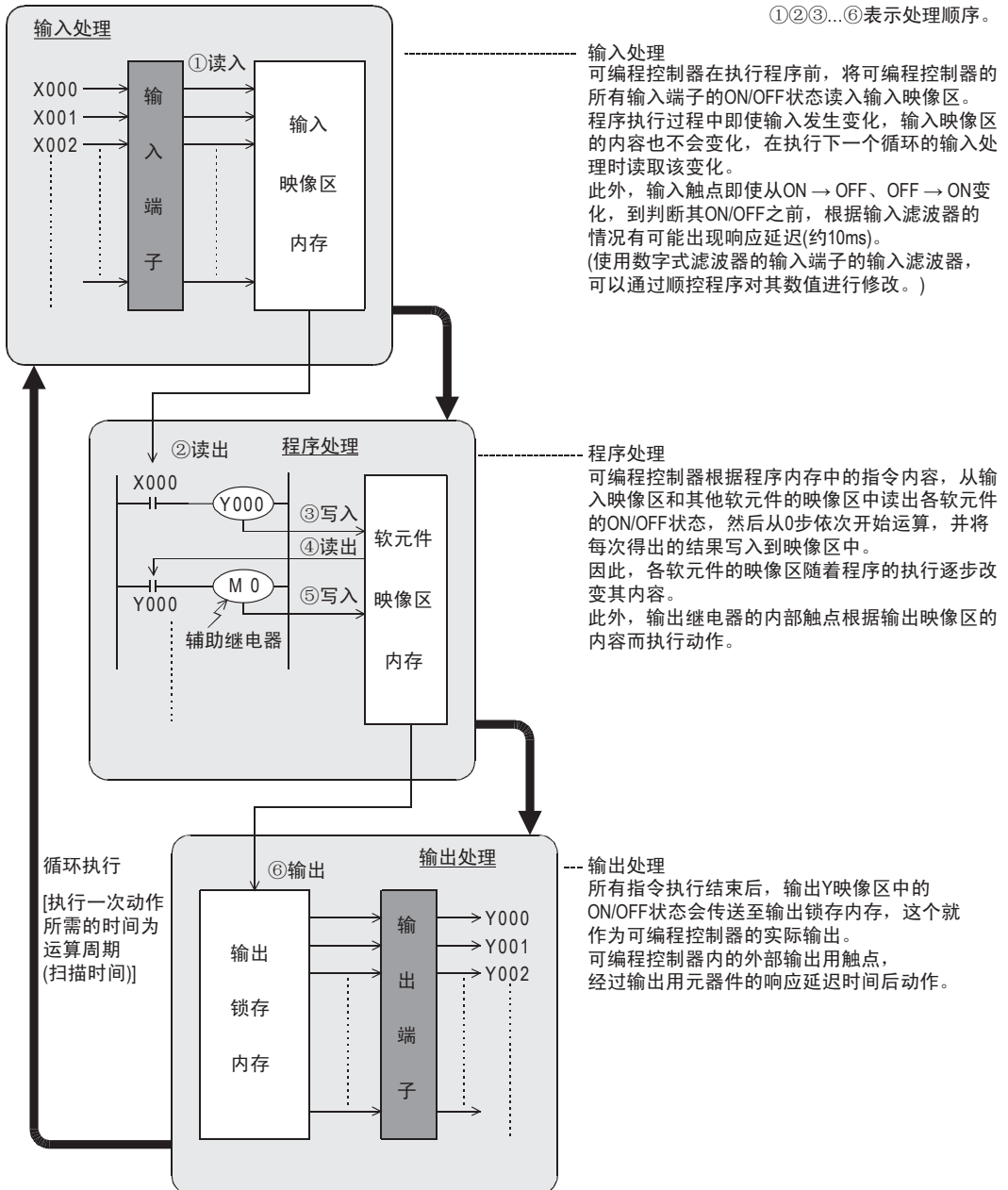

以上的方式被称为成批输入输出方式(或是刷新方式)。

4.3 辅助继电器[M]

可编程控制器中有多个辅助继电器。这些辅助继电器的线圈与输出继电器相同，是通过可编程控制器中的各种软元件的触点来驱动。

辅助继电器有无数的电子常开触点和常闭触点，可在可编程控制器中随意地使用。但是，不能通过这个触点直接驱动外部负载，外部负载必须通过输出继电器进行驱动。

4.3.1 辅助继电器的编号

辅助继电器(M)的编号如下表所示。(编号以10进制数分配)

1. FX3S可编程控制器

一般用	停电保持专用 (EEPROM保持)	一般用	特殊用
M0~M383 384点	M384~M511 128点	M512~M1535 1024点	M8000~M8511 512点

2. FX3G · FX3GC可编程控制器

一般用	停电保持专用 (EEPROM保持)	一般用	特殊用
M0~M383 384点	M384~M1535 1152点	M1536~M7679 6144点*1	M8000~M8511 512点

3. FX3U · FX3UC可编程控制器

一般用	停电保持用 (电池保持)	停电保持专用 (电池保持)	特殊用
M0~M499 500点*2	M500~M1023 524点*3	M1024~M7679 6656点*4	M8000~M8511 512点

*1. 选件的电池，使用时，可通过参数变为停电保持(电池保持)，但是，不能设定停电保持范围。

*2. 非停电保持区域。根据设定的参数，可以更改为停电保持(保持)区域。

*3. 停电保持区域(保持)。根据设定的参数，可以更改为非停电保持。

*4. 关于停电保持的特性可以通过参数进行变更。

使用简易PC间链接和并联链接的情况下，一部分的辅助继电器被占用为链接使用。

→ 参考通信控制手册

4.3.2 功能和动作实例

1. 一般用

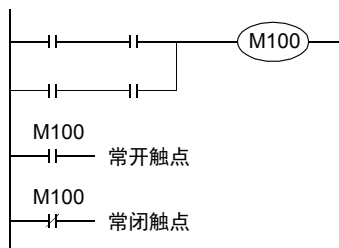

辅助继电器回路

当可编程控制器的电源断开后一般用的辅助继电器都变为OFF。希望根据停电之前的状态进行控制时，就使用停电保持(保持)用辅助继电器。

2. 停电保持用

如在可编程控制器的运行过程中断开电源，输出继电器和一般的辅助继电器全部都变为OFF。当再次上电时，除去输入条件为ON的以外，都为OFF。但是，根据控制对象不同，也可能出现停电之前的状态被记住，在再次运行时重新再现的情况。这样的情况下，使用停电保持用辅助继电器(又名保持继电器)。FX3U · FX3UC可编程控制器的情况下，可以通过可编程控制器内置的电池执行软元件的停电保持。FX3S · FX3G · FX3GC可编程控制器的情况下，可以通过可编程控制器内置的EEPROM执行软元件的停电保持。另外，在FX3G · FX3GC可编程控制器中使用选件的电池时，通过电池可以停电保持一般用软元件的一部分。

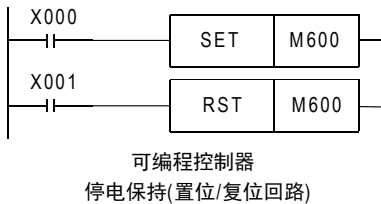
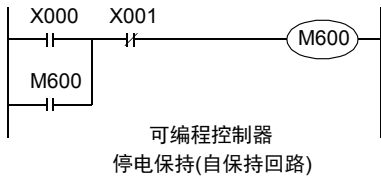

1) 停电保持用的用途实例

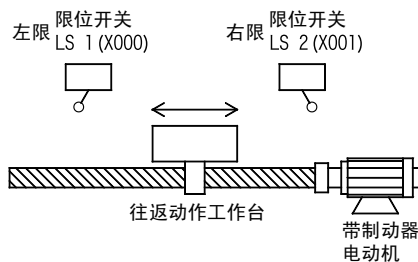

希望再次起动机，前进方向与停电前的前进方向相同。

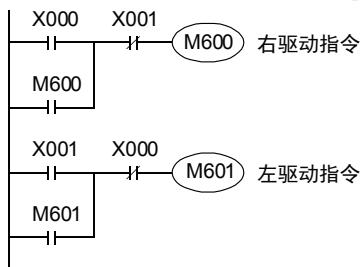

X000=ON(左限) → M600=ON → 向右驱动 → 停电 → 平台中途停止 → 再次起动机(M600=ON) → X001=ON(右限) → M600=OFF、M601=ON → 向左驱动

2) 将停电保持专用继电器作为一般用继电器使用的方法

将停电保持专用的辅助继电器作为一般用的辅助继电器使用时，请在程序的开头步附近设置如下图所示的复位梯形图。

FX3U · FX3UC可编程控制器的举例

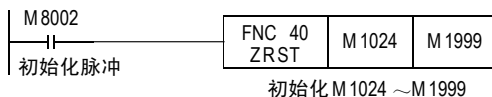

4.4 状态[S]

状态S是对工序步进形式的控制进行简易编程所需的重要软元件，需要与步进梯形图指令STL组合使用。而且，在使用SFC图(SequentialFunctionChart)的编程方式中也可以使用状态。

→ 有关步进梯形图指令，以及SFC方式的编程，请参考35章

4.4.1 状态的编号

状态(S)的编号如下所示。(编号以10进制数分配)

1. FX3S可编程控制器

初始状态用 (EEPROM保持)	停电保持专用 (EEPROM保持)	一般用
S0~S9 10点	S10~S127 118点	S128~S255 128点

2. FX3G · FX3GC可编程控制器

初始状态用 (EEPROM保持)	停电保持专用 (EEPROM保持)	信号报警器用 (EEPROM保持)	一般用
S0~S9 10点	S10~S899 890点	S900~S999 100点	S1000~S4095 3096点*1

3. FX3U · FX3UC可编程控制器

初始状态用	一般用	停电保持用 (电池保持)	停电保持专用 (电池保持)	信号报警器用
S0~S9 10点*2	S0~S499 500点*2	S500~S899 400点*3	S1000~S4095 3096点*4	S900~S999 100点*3

- *1. 选件的电池，使用时，可通过参数变为停电保持(电池保持)，但是，不能设定停电保持范围。
- *2. 非停电保持区域。根据设定的参数，可以更改为停电保持(保持)区域。
- *3. 停电保持区域(保持)。根据设定的参数，可以更改为非停电保持区域。
- *4. 关于停电保持的特性可以通过参数进行变更。

4.4.2 功能和动作实例

1. 一般用

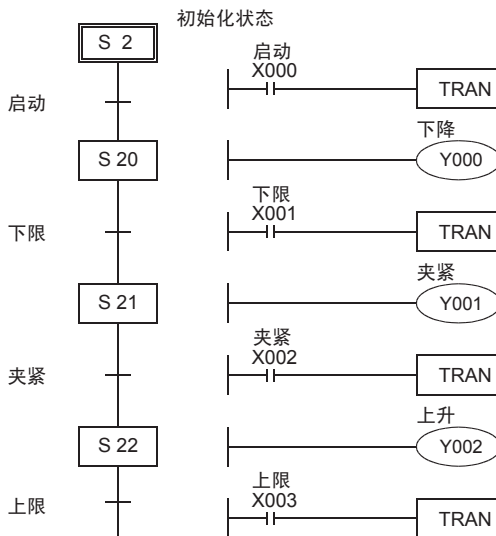

如左图所示的工序步进控制中，启动信号X000为ON后，状态S20被置位(ON)，下降用电磁阀Y000工作。其结果是，如果下限位开关X001为ON的话，状态S21就被置位(ON)，夹紧用的电磁阀Y001工作。如确认夹紧的限位开关X002为ON，状态S22就会置位(ON)。随着动作的转移，状态也会被自动地复位(OFF)成移动前状态。

当可编程控制器的电源断开后，一般用状态都变成OFF。如果想要从停电前的状态开始运行时，请使用停电保持(保持)用状态。

状态与辅助继电器相同，有无数个常开触点、常闭触点，可以在顺控程序中随意使用。
而且，不用于步进梯形图指令的时候，状态(S)也和辅助继电器(M)相同，可以在一般的顺控中使用。(右图)

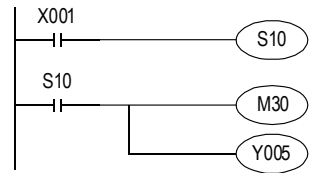

2. 停电保持用

- 停电保持用状态就是，即使在可编程控制器的运行过程中断开电源，也能记住停电之前的ON/OFF状态，并且在再次运行的时候可以从中途的工序开始重新运行。
FX3U · FX3UC可编程控制器的情况下，可以通过可编程控制器内置的电池执行软元件的停电保持。
FX3S · FX3G · FX3GC可编程控制器的情况下，可以通过可编程控制器内置的EEPROM执行软元件的停电保持。另外，在FX3G · FX3GC可编程控制器中使用选件的电池时，通过电池可以执行一般用软元件的停电保持。

→ 有关停电保持的详细内容，请参考2.6节

- 将停电保持用状态作为一般用状态使用时，请在程序的开头附近设置如右图所示的复位梯形图。

FX3U · FX3UC可编程控制器的举例



3. 信号报警器用

信号报警器用状态，也可以作为诊断外部故障用的输出使用。

例如，制作如下图所示的外部故障诊断回路，对特殊数据寄存器D8049的内容进行监控后，会显示出S900～S999中的动作状态的最小编号。

发生多个故障时，消除最小编号的故障后即可知道下一个故障编号。

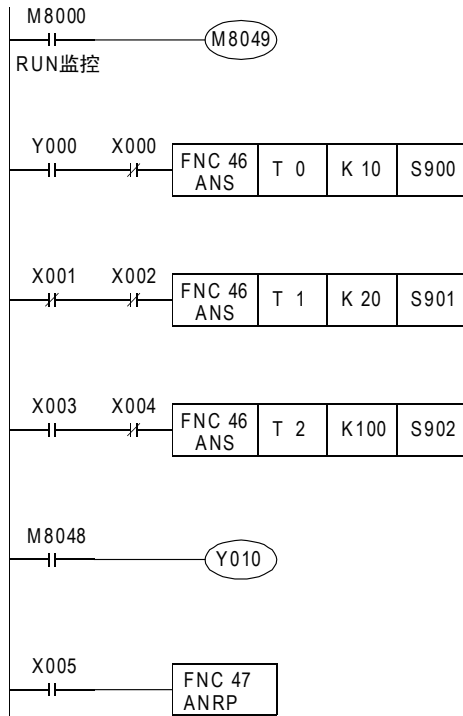

- 驱动特殊辅助继电器M8049后，监控变为有效。

- 驱动前进输出Y000后，如果检测到前进端X000在1秒内不动作，则S900动作。

- 如果上限X001和下限X002超过2秒以上同时不工作，则S901动作。

- 在节拍时间不到10秒的机械中，连续运行模式的输入X003为ON的时候，在机械的1个运行周期中动作开关X004如果不动作，则S902动作。

- S900～S999中任何一个为ON，则特殊辅助继电器M8048动作，故障显示输出Y010动作。

- 可以通过复位按键X005，将因外部故障诊断程序而动作的状态变成OFF。X005每次ON的时候，会从小编号的动作状态开始顺序被复位。

不驱动特殊辅助继电器M8049时，停电保持(保持)用状态与一般状态一样，可以在顺控程序内使用。但是，在FX-PCS/WIN(-E)软件的SFC编程模式下，不能将S900～S999作为SFC图的工序进行编程。

4.5 定时器[T]

定时器就是，用加法计算可编程控制器中的1ms、10ms、100ms等的时钟脉冲，当加法计算的结果达到所指定的设定值时，输出触点就动作的软元件。

作为设定值，可使用程序内存中的常数(K)、以及通过数据寄存器(D)的内容间接指定。

4.5.1 定时器的编号

定时器(T)的编号如下表所示。(编号以10进制数分配)

1. FX3S可编程控制器

100ms型 0.1~3276.7秒	100ms型/10ms型 0.1~3276.7秒 0.01~327.67秒	1ms型 0.001~32.767秒	1ms累计型 0.001~32.767秒	100ms累计型 0.1~3276.7秒	电位器型 0~255的数值
T0~T62 63点	T32~T62 31点	T63~T127 65点	T128~T131 4点 执行中断 保持用*1	T132~T137 6点 保持用*1	内置2点*2 D8030、D8031中 保存

2. FX3G · FX3GC可编程控制器

100ms型 0.1~3276.7秒	10ms型 0.01~327.67秒	1ms累计型 0.001~32.767秒	100ms累计型 0.1~3276.7秒	1ms型 0.001~32.767秒	电位器型 0~255的数值
T0~T199 200点 ----- 子程序 程序用 T192~T199	T200~T245 46点	T246~T249 4点*1 执行中断 保持用	T250~T255 6点*1 保持用	T256~T319 64点	内置2点*3 D8030、D8031中 保存

3. FX3U · FX3UC可编程控制器

100ms型 0.1~3276.7秒	10ms型 0.01~327.67秒	1ms累计型*4 0.001~32.767秒	100ms累计型*4 0.1~3276.7秒	1ms型 0.001~32.767秒
T0~T199 200点 ----- 子程序 程序用 T192~T199	T200~T245 46点	T246~T249 4点 执行中断 保持用*4	T250~T255 6点 保持用*4	T256~T511 256点

不作为定时器使用的定时器编号，也可以作为存储数值用的数据寄存器使用。

- *1. FX3S · FX3G · FX3GC可编程控制器的累计型定时器是通过EEPROM存储器进行停电保持的。
- *2. 不适用于FX3S-30M□/E□-2AD。
- *3. 仅FX3G可编程控制器支持。
- *4. FX3U · FX3UC可编程控制器的累计型定时器是通过电池进行停电保持的。

4.5.2 功能和动作实例

1. 一般用

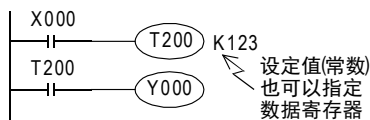

当定时器线圈T200的驱动输入X000为ON，T200用的当前值计数器就对10ms的时钟脉冲进行加法运算，如果这个值等于设定值K123时，定时器的输出触点动作。

也就是说，输出触点是在驱动线圈后的1.23秒后动作。

驱动输入X000断开，或是停电时，定时器会被复位并且输出触点也复位。

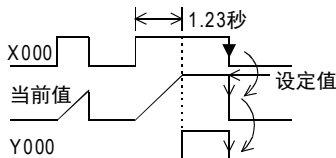

[FX3S可编程控制器的100ms/10ms型定时器的程序]

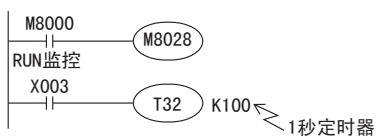

在FX3S可编程控制器中，通过在程序上驱动特殊辅助继电器M8028，100ms定时器T32~T62便会变为以10ms基准时钟动作的定时器。

2. 累计型

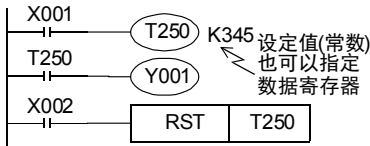

当定时器线圈T250的驱动输入X001为ON, T250用的当前值计数器就对100ms的时钟脉冲进行加法运算, 如果这个值等于设定值K345时, 定时器的输出触点动作。在计数过程中, 即使出现输入X001变OFF或停电的情况, 当再次运行时也能继续计数。其累计动作时间为34.5秒。复位输入X002为ON时, 定时器会被复位并且输出触点也复位。

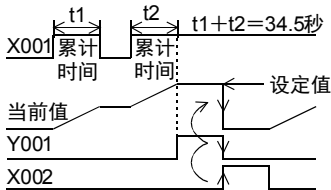

3. 电位器型

1) FX3S · FX3G可编程控制器内置的模拟电位器时*1

[基本举例]

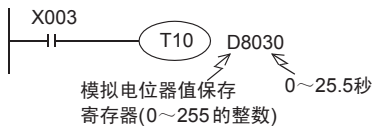

[应用举例]

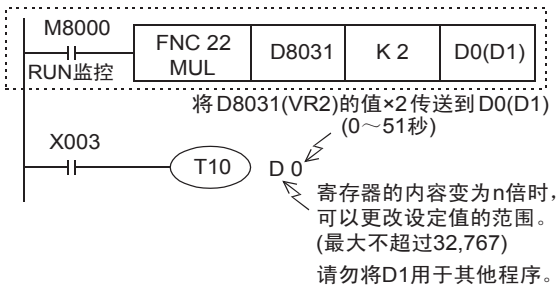

*1. 不适用于FX3S-30M□/E□-2AD。

2) 模拟量旋钮(功能扩展板)时

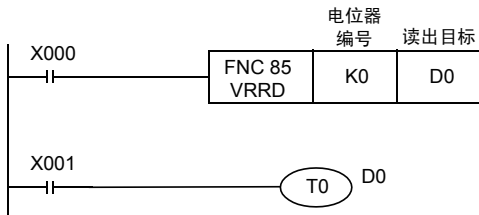

作为模拟量定时器使用的用途举例

电位器编号为「0」的模拟量值转换为BIN8位后, 将0~255传送至D0中。
将D0用作定时器的设定值的用途举例

FX3S · FX3G标准情况下, 可编程控制器中内置的模拟电位器的值, 根据刻度位置, 0~255的数值数据被保存在如下所示的特殊寄存器中。通过将作为数值读取的值指定为定时器的间接指定值, 可以制作电位器式的模拟量定时器。

- VR1→D8030 (0~255的整数)
- VR2→D8031 (0~255的整数)

FX3S · FX3G · FX3U · FX3UC-32MT-LT(-2) 可编程控制器上安装的模拟电位器板的值, 可以根据刻度位置读取为0~255的数值数据。通过将作为数值读取的值指定为定时器的间接指定值, 可以制作电位器式的模拟量定时器。

为了将模拟电位器的值读入可编程控制器, 需使用VRRD(FNC 85)。

→ 关于VRRD(FNC 85)请参考16.6节

使用VRSC(FNC 86)时, 可以将模拟电位器的值读取为0~10的数值。

→ 关于VRSC(FNC 86)请参考16.7节

4.5.3 设定值的指定方法

1. 指定常数(K)

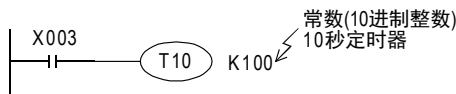

T10是以100ms(0.1s)为单位的定时器。
将常数指定为100, 则 $0.1s \times 100 = 10s$ 的定时器工作。

2. 间接指定

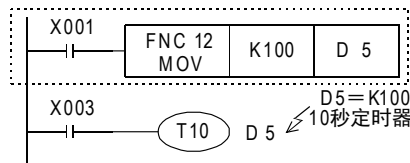

间接指定的数据寄存器的内容, 或是预先在程序中写入, 或是通过数字式开关等输入。
指定了停电保持(电池保持)用寄存器的时候, 如果电池电压下降, 设定值有可能会变得不稳定, 需要注意。

4.5.4 子程序内的注意事项

- 1) 在子程序和中断子程序中, 请使用 T192 ~ T199 的定时器。这种定时器在执行线圈指令的时候, 或是执行 END指令的时候进行计时。
如果达到设定值, 则在执行线圈指令, 或是执行END指令的时候输出触点动作。
由于一般的定时器, 仅仅在执行线圈指令的时候进行计时(参考下面的[定时器动作的详细内容和定时器的精度]), 所以只有在某种条件下, 才执行线圈指令的子程序和中断子程序, 如果使用该定时器计时就不能执行, 不能正常动作。
- 2) 在子程序和中断子程序中, 如果使用了1ms累计型定时器, 当它达到设定值以后, 在最初执行的线圈指令处输出触点会动作。请务必注意。

4.5.5 定时器动作的详细内容 and 定时器的精度

除中断执行型定时器以外, 线圈被驱动后开始计时, 到时间以后, 在最初执行的线圈指令处输出触点动作。

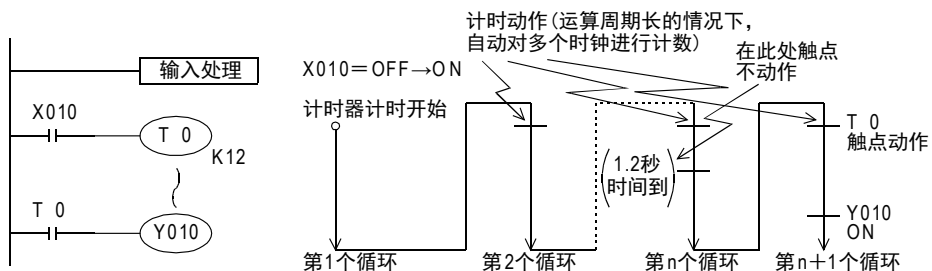

从上面的动作图可以得知, 从驱动线圈开始到触点动作为止的定时器触点的动作精度大致可以用下面的公式表示。

$$T \begin{matrix} +T_0 & \alpha \\ -\alpha & T \\ & T_0 \end{matrix} \begin{matrix} \alpha : \text{根据 } 1\text{ms}, 10\text{ms}, 100\text{ms} \text{ 定时器分别为 } 0.001, 0.01, 0.1 \text{ (秒)} \\ T : \text{ 定时器设定时间 (秒)} \\ T_0 : \text{ 运算周期 (秒)} \end{matrix}$$

如果编程的时候, 触点在定时器线圈前面的话, 最大误差情况为 $+2T_0$ 。

此外, 定时器的设定值为0的时候, 在下一个循环中, 线圈指令执行时, 输出触点动作。此外, 中断执行型的1ms定时器是在线圈指令执行后, 以中断方式对1ms的时钟脉冲进行计数。

4.5.6 程序举例【断开延时定时器，闪烁】

断开延时定时器

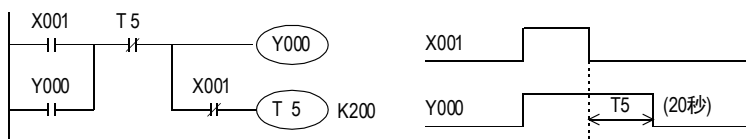

闪烁

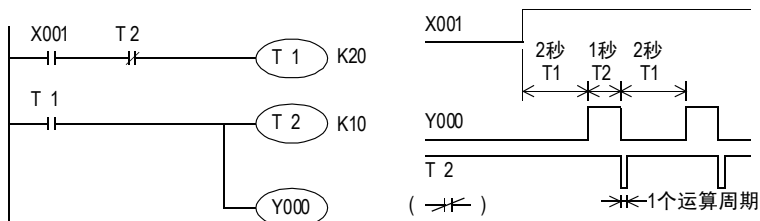

除此以外，使用ALT (FNC 66) 指令也可以实现闪烁的动作。

1
前言

2
概要

3
指令一览

4
软元件的作用
和功能

5
软元件：常数
的指定方法

6
编程须知

7
基本指令

8
FNC 00~FNC 09
程序流程

9
FNC 10~FNC 19
传送·比较

10
FNC 20~FNC 29
四则·逻辑运算

使用了STMR (FNC 65) 指令的多重定时器<FX3U · FX3UC可编程控制器>

使用这个指令，可以简易地制作断开延时定时器、单脉冲定时器，闪烁定时器。

→ 详细内容，参考14.6节

断开延时定时器 · 单脉冲定时器

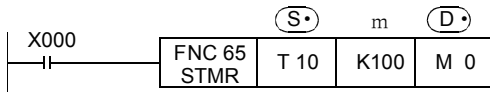

• m指定的值是 (S) 指定定时器的设定值。
 在这个例子中，为10秒。

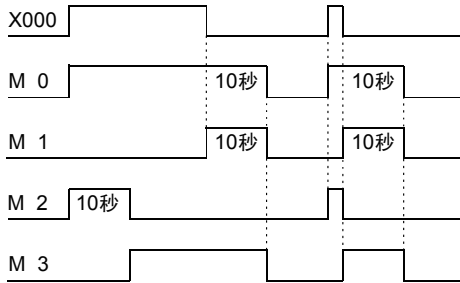

- M0为断开延时定时器。
- M1为输入从ON→OFF后的单脉冲定时器。
- M2,M3为闪烁用，按照闪烁用的程序举例(左下图)进行连接。

闪烁

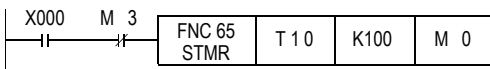

• 按照左图所示连接M3的时候，M2,M1为闪烁输出。

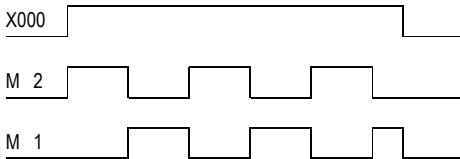

- 如果X000为OFF，则在设定时间后M0，M1，M3都变为OFF，T10也会被复位。
- 在此处使用的定时器不能在其他的一般梯形图中重复使用。

此外，使用TMR (FNC 64) 示教定时器指令时，还可以根据开关的输入时间来设定定时器的时间。

4.5.7 作为数据软元件的处理

定时器按使用方法分为：根据设定值而动作的输出触点被使用的情况，以及在控制中将当前值作为数值数据使用的情况。

定时器的当前值寄存器的结构如下所示，当对应用指令中的操作数指定了定时器编号后，就被作为与数据寄存器相同的16位或是32位的保存数据的软元件来处理。

1. 定时器的当前值寄存器的结构

1) 16位

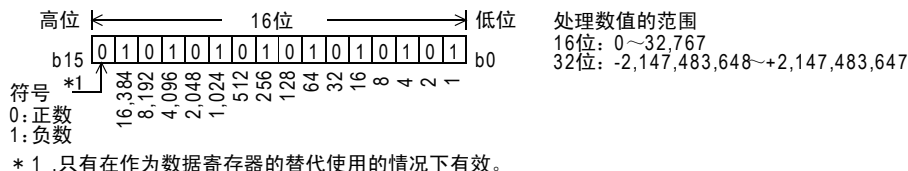

2) 32位

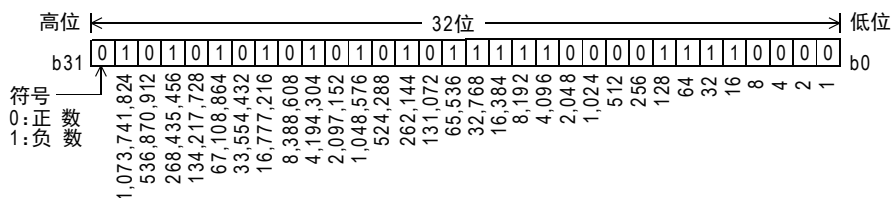

2. 在应用指令中使用的实例

想要将定时器作为数值软元件灵活使用时，请阅读后述的应用指令说明内容。

4.6 计数器[C]

4.6.1 计数器的编号

计数器的编号(C)如下表所示。(编号以10进制数分配)

1. FX3S可编程控制器

→ 有关高速计数器的内容, 请参考4.7节

16位增计数器 0~32767计数		32位增/减计数器 -2, 147, 483, 648~+2, 147, 483, 647	
一般用	停电保持专用 (EEPROM保持)	一般用	
C0~C15 16点	C16~C31 16点	C200~C234 35点	

2. FX3G · FX3GC可编程控制器

→ 有关高速计数器的内容, 请参考4.7节

16位增计数器 0~32767的计数器		32位增/减计数器 -2, 147, 483, 648~+2, 147, 483, 647	
一般用	停电保持专用 (EEPROM保持)	一般用	停电保持专用 (EEPROM保持)
C0~C15 16点	C16~C199 184点	C200~C219 20点	C220~C234 15点

3. FX3U · FX3UC可编程控制器

→ 有关高速计数器的内容, 请参考4.8节

16位增计数器 0~32767计数		32位增/减计数器 -2, 147, 483, 648~+2, 147, 483, 647	
一般用	停电保持用 (电池保持)	一般用	停电保持用 (电池保持)
C0~C99 100点*1	C100~C199 100点*2	C200~C219 20点*1	C220~C234 15点*2

*1. 非停电保持区域。根据设定的参数, 可以更改为停电保持(保持)区域。

*2. 停电保持区域(保持)。根据设定的参数, 可以更改为非停电保持区域。

不作为计数器使用的计数器编号, 可以作为保存数值用的数据寄存器使用。

4.6.2 计数器的特征

16位计数器和32位计数器的特点如下所示。可以按照计数方向的切换, 以及计数范围等的使用条件不同而分开使用。

项目	16位计数器	32位计数器
计数方向	增计数	增/减计数可切换使用(参考4.6.3项)
设定值	1~32767	-2, 147, 483, 648~2, 147, 483, 647
设定值的指定	常数K或是数据寄存器	同左, 但是数据寄存器需要成对(2个)
当前值的变化	计数值到后不变化	计数值到后, 仍然变化(环形计数)
输出触点	计数值到后保持动作	增计数时保持, 减计数时复位
复位动作	执行RST指令时计数器的当前值为0, 输出触点也复位	
当前值寄存器	16位	32位

4.6.3 相关软元件(增/减的指定)【32位计数器】

增减计数切换用的辅助继电器如果ON时为减计数器，OFF时为增计数器。

计数器号	切换方向	计数器号	切换方向	计数器号	切换方向	计数器号	切换方向
C200	M8200	C209	M8209	C218	M8218	C227	M8227
C201	M8201	C210	M8210	C219	M8219	C228	M8228
C202	M8202	C211	M8211	C220	M8220	C229	M8229
C203	M8203	C212	M8212	C221	M8221	C230	M8230
C204	M8204	C213	M8213	C222	M8222	C231	M8231
C205	M8205	C214	M8214	C223	M8223	C232	M8232
C206	M8206	C215	M8215	C224	M8224	C233	M8233
C207	M8207	C216	M8216	C225	M8225	C234	M8234
C208	M8208	C217	M8217	C226	M8226		

4.6.4 功能和动作实例

1. 16位计数器一般用/停电保持用

- 16位的2进制增计数器的设定值在K1~K32767(10进制常数)范围内有效。
K0的动作和K1相同，在初次计数时输出触点动作。
- 一般用计数器的情况下，如果可编程控制器的电源断开，则计数值会被清除，但是停电保持用计数器的情况下，会记住停电之前的计数值，所以能够继续在上一次的值上进行累计计数。
- 通过计数输入X011，每驱动一次C0线圈，计数器的当前值就会增加，在第10次执行线圈指令的时候输出触点动作。
此后，即使计数输入X011动作，但是计数器的当前值不会变化。
如果输入复位X010为ON，在执行RST指令的时候，计数器的当前值变0，输出触点也复位。

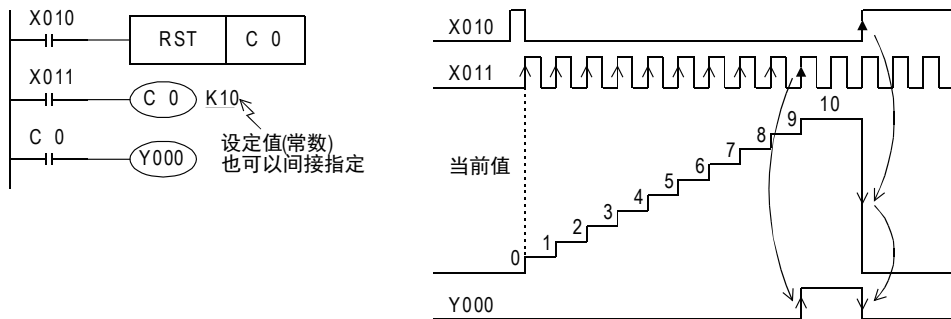

- 作为计数器的当前值，除了可以通过上述的常数K进行设定以外，还可以通过数据寄存器编号进行指定。例如，指定D10后，D10的内容如果是123时，就等同于K123的设定。
- 使用MOV指令等对当前值寄存器写入超过设定值的数据时，当有下一个计数输入的时候，OUT线圈为ON，当前值寄存器为设定值。
- 停电保持用的情况下，计数器的当前值和输出触点的动作、复位状态都会被停电保持。
FX3U · FX3UC可编程控制器的情况下，可以通过可编程控制器内置的电池执行计数器的停电保持。
FX3S · FX3G · FX3GC可编程控制器的情况下，可以通过可编程控制器内置的EEPROM执行计数器的停电保持。
→ 有关停电保持方法的详细内容，请参考2.6节

2. 32位增/减计数器 一般用/停电保持用

32位的2进制增/减计数器的设定值在-2, 147, 483, 648~+2, 147, 483, 647 (10进制常数)的范围内有效。可以使用辅助继电器M8200~M8234指定增计数/减计数的方向。

- 对于C△△△，驱动M8△△△后为减计数器，不驱动的时候为增计数器。(参考上一页)
- 根据常数K或是数据寄存器D的内容，设定值可以使用正负的值。
使用数据寄存器的情况下，将编号连续的软元件视为一对，将32位数据作为设定值。
例如，指定D0的情况下，D1、D0这2个就是32位的设定值。
- 使用计数输入X014驱动C200线圈的时候，可增计数也可减计数。
在计数器的当前值由“-6”增加到“-5”的时候，输出触点被置位，在由“-5”减少到“-6”的时候被复位。

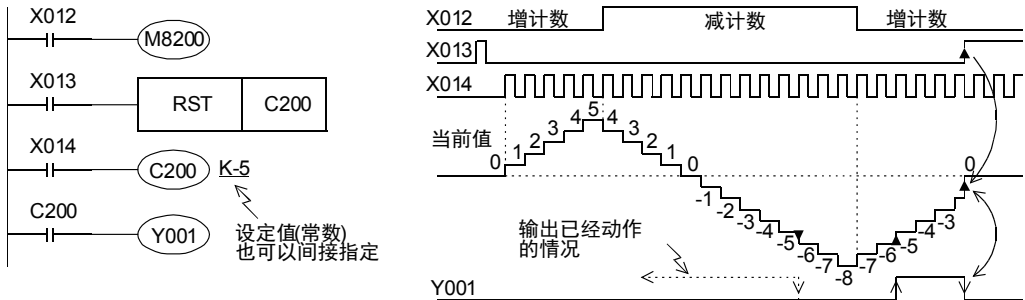

- 当前值的增减与输出触点的动作无关，如果从 2, 147, 483, 647 开始增计数的话则变成 -2, 147, 483, 648。同样地，如果从-2, 147, 483, 648开始减计数，就变成2, 147, 483, 647。(像这样的动作称为环形计数。)
- 如果复位输入X013为ON，执行RST指令，此时计数器的当前值变为0，输出触点也复位。
- 停电保持用的情况下，计数器的当前值和输出触点的动作、复位状态都会被停电保持。
FX3U · FX3UC可编程控制器的情况下，可以通过可编程控制器内置的电池执行计数器的停电保持。
FX3S · FX3G · FX3GC可编程控制器的情况下，可以通过可编程控制器内置的EEPROM执行计数器的停电保持。
→ 有关停电保持方法的详细内容，请参考2.6节
- 32位的计数器也可以作为32位的数据寄存器使用。而且，32位的计数器不能成为16位应用指令中的对象软元件。
- 使用DMOV指令等对当前值寄存器写入超过设定值的数据的情况下，当有下一个计数输入时，计数器就会继续计数，触点也不会变化。

4.6.5 设定值的指定方法

1. 16位计数器

1) 指定常数(K)



2) 间接指定(D)

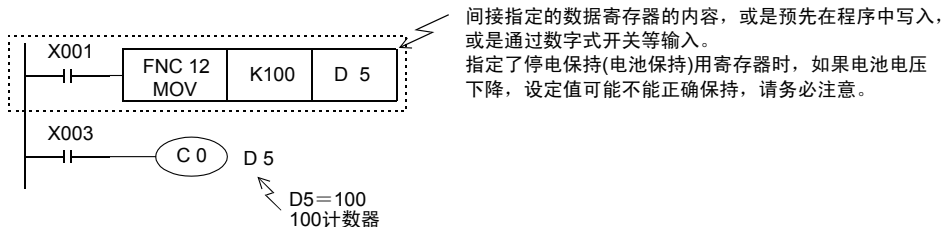

2. 32位计数器

1) 指定常数(K)

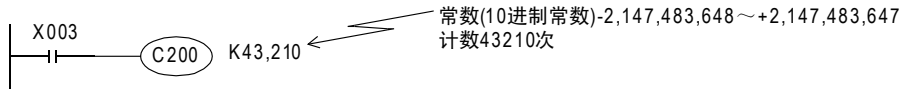

2) 间接指定(D)

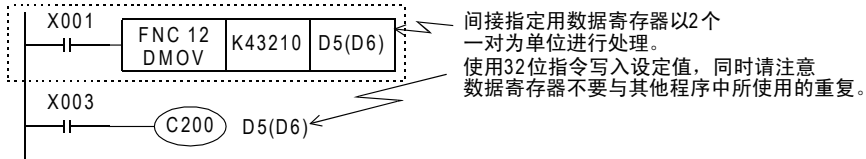

4.6.6 计数器的响应速度

计数器就是在对可编程控制器的内部信号X、Y、M、S、C等触点的动作执行循环运算的同时进行计数。例如，X011作为计数输入时，它的ON和OFF的持续时间必须要比可编程控制器的扫描时间还要长。(通常是几10Hz以下)对于这个问题，后面将要提及的高速计数器，就是用中断处理对特定的输入计数，与扫描时间无关，执行几kHz的计数

→ 关于高速计数器的内容，请参考4.7节或4.8节

4.6.7 作为数据软元件的使用

计数器按使用方法分为：根据设定值动作的输出触点被使用的情况，以及在控制中将计数器数值(当前值)作为数值数据使用的情况。

计数器的当前值寄存器的结构如下所示，如果在应用指令的操作数中指定计数器编号时，与数据寄存器相同，可以作为16位或是32位的数据保存软元件处理。

但是，32位的计数器，是作为1点32位数据处理。

1. 计数器的当前值寄存器的结构

1) 16位

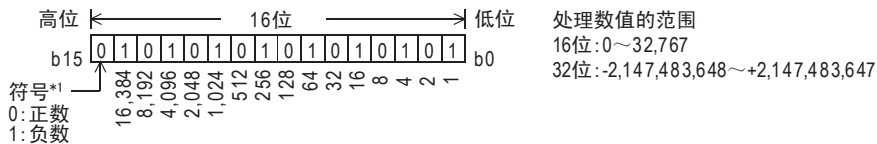

*1. 只有在作为数据寄存器的替代使用的情况下有效。

2) 32位

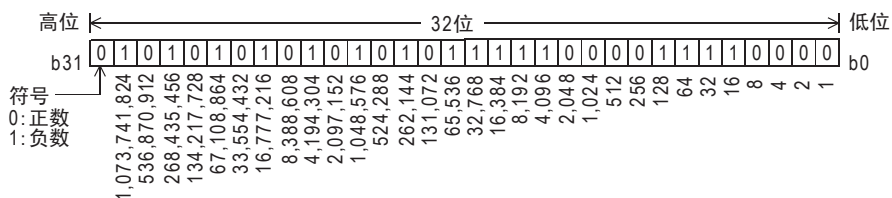

2. 在应用指令中使用的实例

为了更好的将计数器作为数值软件使用，请阅读后述的应用指令说明的内容。

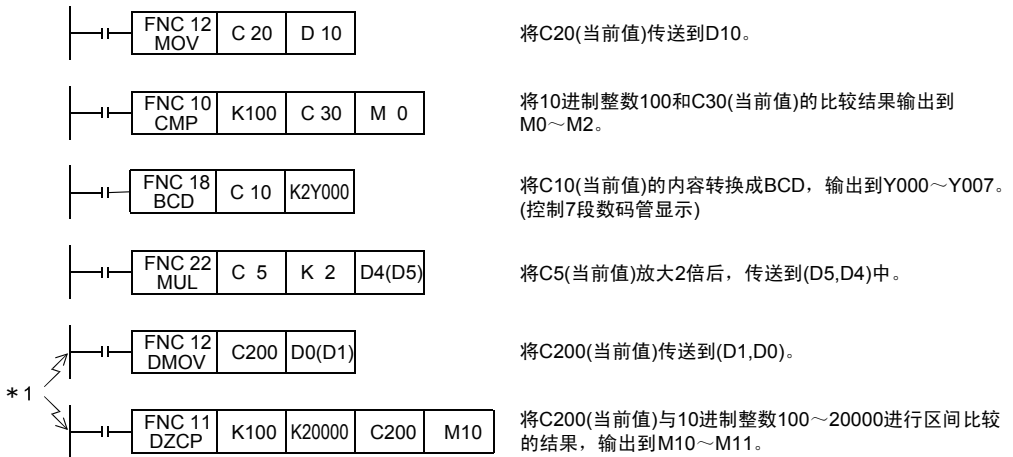

* 1.对32位计数器，请务必使用32位的运算指令

3. 同时驱动ZRST指令和计数器时的注意事项

ZRST指令会将T、C线圈的上一次状态以及T、C复位状态也进行复位。

因此，当在以下程序中，X000的驱动触点为ON时，计数器会在ZRST指令执行后进行计数。

梯形图程序

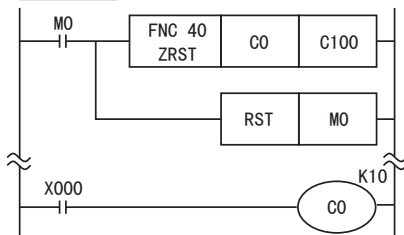

时序图

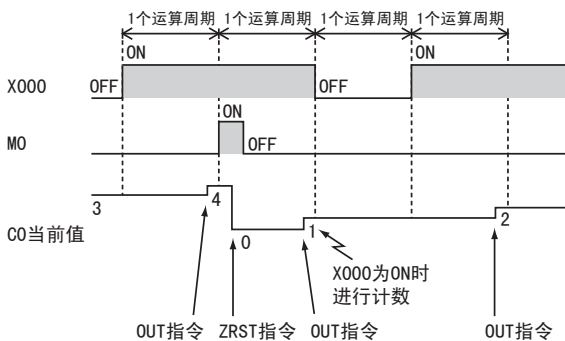

ZRST指令执行后不进行计数时，请按以下方法编程。

梯形图程序

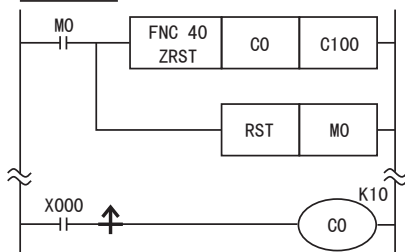

4.7 高速计数器[C] (FX3S · FX3G · FX3GC可编程控制器)

4.7.1 高速计数器的种类和软元件的编号

1. 高速计数器的种类

基本单元中，内置了32位增减计数器的高速计数器(单相单计数、单相双计数以及双相双计数)。而且，在高速计数器中，提供了可以选择外部复位输入端子和外部启动输入端子(开始计数)的功能。

2. 根据高速计数器的计数不同的区分

这种计数器就是通过CPU的中断处理进行计数。
每个计数器需要在响应频率和综合频率的两个限制条件下使用。

→ 有关综合频率对响应频率的限制内容，参考4.7.7项

3. 高速计数器的种类和输入信号的形式

有关高速计数器的种类(单相单计数、单相双计数以及双相双计数)和输入信号(波形)如下所示。

	输入信号形式	计数方向
单相单计数的输入	UP/DOWN	通过M8235~M8245的ON/OFF来指定增计数或是减计数。 ON: 减计数 OFF: 增计数
单相双计数的输入	UP DOWN	如左图所示，进行增计数或是减计数。 其计数方向可以通过M8246~M8250进行设置。 ON: 减计数 OFF: 增计数
双相双计数的输入	A相 B相 正转时 反转时	如左图所示，根据A相/B相的输入状态变化，自动的进行增计数或是减计数。 其计数方向可以通过M8251~M8255进行设置。 ON: 减计数 OFF: 增计数

4. 与高速计数器输入相连接的设备的注意事项

高速计数器的输入，使用通用输入X000~X007。根据所连接的端子，可以连接下表中的输出形式的编码器*1。
此外，电压输出型或绝对型编码器，不可以连接到高速计数器输入上。

→ 有关接线，请参考所使用的可编程控制器主机的硬件篇手册

可以直接连接到基本单元的输入端子的输出方式	开路集电极型的晶体管输出方式中支持24V
-----------------------	----------------------

*1. 按照电气上的相性，有时候即使使用上表的输出方式中的旋转编码器也可能不能正常运行，所以还望事先能够确认规格。

5. 高速计数器的软件元件一览

区分	计数器编号	数据长度	外部复位的输入端子	外部开始的输入端子		
单相单计数的输入	C235 C236 C237 C238 C239 C240	32位增减计数器	无	无		
	C241 C242 C243		有	无		
	C244 C245		有	有		
	单相双计数的输入		C246 C248(OP)*1	32位增减计数器	无	无
			C247 C248		有	无
			C249 C250		有	有
双相双计数的输入	C251 C253(OP)*1 C254(OP)*2	32位增减计数器	无	无		
	C252 C253		有	无		
	C254 C255		有	有		

*1. C248、C253 通常是作为具有复位输入功能的软件计数器使用的，但是和特殊辅助继电器 (M8388、M8392) 一起使用后，也可以作为不具有复位输入功能的硬件计数器C248(OP)、C253(OP)使用。

→ 有关切换计数器功能的方法，参考4.7.6项

*2. C254通常是作为具有复位输入功能的软件计数器使用的，但是和特殊辅助继电器 (M8388、M8395) 一起使用后，也可以作为不具有复位输入和启动输入功能的硬件计数器C254(OP)使用。
仅FX3G · FX3GC可编程控制器支持。

→ 有关切换计数器功能的方法，参考4.7.6项

有关高速计数器的软件元件的记载

FX3S · FX3G · FX3GC 可编程控制器的高速计数器中，通过与特殊辅助继电器组合使用，可以改变输入端子的分配情况。

在本节中，将这些高速计数器的软件元件如下表所示地进行了区别。编程的时候，请注意不可以输入(OP)。

普通的软件元件编号	切换后的软件元件编号
C248	C248(OP)
C253	C253(OP)
C254	C254(OP)

4.7.2 高速计数器的输入分配

对应各个高速计数器的编号，输入X000~X007如下表所示进行分配。
使用高速计数器时，支持的基本单元输入编号的滤波器常数会自动变化。
但是，不作为高速计数器使用的输入端子，可以作为一般的输入使用。

- FX3S可编程控制器
X000, X001: 10 μs
X002, X003, X004, X005, X006, X007: 50 μs
- FX3G · FX3GC可编程控制器
X000, X001, X003, X004: 10 μs
X002, X005, X006, X007: 50 μs

→ 有关基本单元的输入规格，请参考要使用的可编程控制器主机的硬件篇手册

	计数器编号	输入端子的分配							
		X000	X001	X002	X003	X004	X005	X006	X007
单相单计数的输入	C235	U/D							
	C236		U/D						
	C237			U/D					
	C238				U/D				
	C239					U/D			
	C240						U/D		
	C241	U/D	R						
	C242			U/D	R				
	C243					U/D	R		
单相双计数的输入	C244	U/D	R					S	
	C245			U/D	R				S
	C246	U	D						
	C247	U	D	R					
	C248				U	D	R		
	C248(OP)				U	D			
双相双计数的输入	C249	U	D	R				S	
	C250				U	D	R		S
	C251	A	B						
	C252	A	B	R					
	C253				A	B	R		
	C253(OP)				A	B			
	C254	A	B	R				S	
C254(OP)							A	B	
C255				A	B	R		S	

U: 增计数输入
B: B相输入

D: 减计数输入
R: 外部复位输入

A: A相输入
S: 外部启动输入

有关禁止重复使用输入端子

输入X000~X007，可用于高速计数器、输入中断、脉冲捕捉以及SPD、ZRN、DSZR指令和通用输入。因此，请勿重复使用输入端子。

4.7.3 高速计数器的使用

与FX3U · FX3UC相同动作。
详细内容请参考4.8.3项。

4.7.4 当前值更新时序及当前值的比较

1. 当前值的更新时序

在高速计数器用的输入端子中输入脉冲后会执行增计数或是减计数，软件元件当前值在计数输入时更新。

2. 当前值的比较

比较高速计数器的当前值后输出时，有以下2种方法。

1) 使用比较指令(CMP)、区间比较指令(ZCP)和比较触点指令

计数器计数时不需要比较结果的情况下，使用比较指令(CMP指令/ZCP指令)或比较触点指令。

但是，因为是在可编程控制器的运算周期中处理，得出比较输出结果时会出现运算延迟，在不要求高速处理时使用。

要在高速计数器的当前值已经变化的时序中执行比较，改变输出触点(Y)时，请使用高速计数器用的比较指令(HSCS/HSCR/HSZ指令)。

2) 使用高速计数器用的比较指令(HSCS/HSCR/HSZ指令)

高速计数器用的比较指令(HSCS/HSCR/HSZ指令)，就是在作为对象的高速计数器进行计数时，执行比较并且输出比较的结果。这些指令如下表所示，可以同时驱动这些指令的数量是有限制的。

对比较结果指定了输出继电器(Y)时，不等到END指令的输出刷新，就直接反映到输出的ON/OFF状态中。

由于继电器输出型的可编程控制器存在机械性的动作延迟(约10ms)，所以请使用晶体管输出型的产品。

指令	指令同时驱动点数的限制
HSCS	最多可以同时驱动6条。
HSCR	
HSZ	

4.7.5 相关软元件

1. 单相单计数输入计数器的增/减计数的切换用

种类	计数器编号	指定用软元件	增计数	减计数
单相单计数的输入	C235	M8235	OFF	ON
	C236	M8236		
	C237	M8237		
	C238	M8238		
	C239	M8239		
	C240	M8240		
	C241	M8241		
	C242	M8242		
	C243	M8243		
	C244	M8244		
C245	M8245			

2. 单相双计数和双相双计数输入计数器的增/减计数方向的监控用

种类	计数器编号	监控用软元件	OFF	ON
单相双计数的输入	C246	M8246	增计数	减计数
	C247	M8247		
	C248	M8248		
	C249	M8249		
	C250	M8250		
双相双计数的输入	C251	M8251		
	C252	M8252		
	C253	M8253		
	C254	M8254		
	C255	M8255		

3. 高速计数器的功能切换用

软元件编号	名称	内容
M8388	高速计数器的功能变更用触点	高速计数器的功能变更用触点
M8392	功能切换软元件	C248、C253用功能切换软元件(详细参见4.7.6项)
M8395		C254用功能切换软元件(详细参见4.7.6项)

4.7.6 关于计数器的输入端子分配和功能的切换

C248、C253、C254与以下特殊辅助继电器组合后，输入端子的分配或功能会发生如下变化。此外，请在编程的时候将特殊辅助继电器写在计数器前面。

计数器编号	更改并使用输入端子分配或功能时	变化的内容
C248(OP)		<ul style="list-style-type: none"> 没有复位输入。
C253(OP)		<ul style="list-style-type: none"> 没有复位输入。
C254(OP)		<ul style="list-style-type: none"> 输入计数(双相双计数)如下所示变化。 A相: X000→X006。 B相: X001→X007。 没有复位输入。 没有启动输入。

4.7.7 高速计数器的响应频率

1. 响应频率和综合频率

使用下述功能时，综合频率会受到限制，与指令的操作数无关。
研讨系统或编程时，应考虑该限制内容，使用符合条件的综合频率范围。

- 使用多个高速计数器
- 使用HSCS、HSCR、HSZ、PLSY、PLSR、DSZR、TBL*¹、ZRN、PLSV、DRVI、DRVA指令
- 使用脉宽/周期的测定功能*¹

*1. 仅FX3G · FX3GC可编程控制器支持。

FX3S可编程控制器的情况下

计数器的种类		响应频率	根据使用指令的条件而定的综合频率	
			无HSCS、HSCR、HSZ指令	有HSCS、HSCR、HSZ指令
单相单计数输入	C235, C236, C241	60kHz	200kHz - 定位轴数* ² × 40kHz	60kHz - 定位轴数* ² × 5kHz
	C237, C238, C239, C240, C242, C243, C244, C245	10kHz		
单相双计数输入	C246	60kHz		
	C247, C248, C248(OP), C249, C250	10kHz		
双相双计数输入	C251	30kHz		
	C252, C253, C253(OP), C254, C255	5kHz		

*2. 以下定位指令使用的轴数。
PLSY(FNC 57)、PLSR(FNC 59)、DSZR(FNC 150)、ZRN(FNC 156)、
PLSV(FNC 157)、DRVI(FNC 158)、DRVA(FNC 159)

FX3G · FX3GC可编程控制器的情况下

计数器的种类		响应频率	根据使用指令的条件而定的综合频率	
			无HSCS、HSCR、HSZ指令	有HSCS、HSCR、HSZ指令
单相单计数输入	C235, C236, C238, C239, C241	60kHz	200kHz - (定位轴数* ³ + 脉宽/周期测量输入数值) × 40kHz	60kHz - (定位轴数* ³ × 5kHz) - (脉宽/周期测量输入数值 × 20kHz)
	C237, C240, C242, C243, C244, C245	10kHz		
单相双计数输入	C246, C248(OP)	60kHz		
	C247, C248, C249, C250	10kHz		
双相双计数输入	C251, C253(OP)	30kHz		
	C252, C253, C254, C254(OP), C255	5kHz		

*3. 以下定位指令使用的轴数。
PLSY(FNC 57)、PLSR(FNC 59)、DSZR(FNC 150)、TBL(FNC 152)、ZRN(FNC 156)、PLSV(FNC 157)、
DRVI(FNC 158)、DRVA(FNC 159)

2. 有关综合频率的计算

综合频率可根据以下公式求出。

综合频率 ≥ [(单相计数器的使用频率之和) + (双相计数器的使用频率之和)]

3. 计算实例

例1: [FX3G可编程控制器、无HSCS、HSCR、HSZ指令, 定位轴数(DRVI指令[Y000]、DRVA指令[Y001])]

综合频率: $200\text{kHz} - (2\text{轴} \times 40\text{kHz}) = 120\text{kHz}$

<计数器编号>	<使用内容>
C235(单相单计数):	输入50kHz
C236(单相单计数):	输入50kHz
C237(单相单计数):	输入10kHz
C253(双相双计数):	输入5kHz
<hr/>	
合计	$115\text{kHz} \leq 120\text{kHz}$ (综合频率)

例2: [FX3G可编程控制器、无HSCS、HSCR、HSZ指令, 定位轴数(DRVI指令[Y000]、脉宽/周期测量输入数值(X003)]

综合频率: $200\text{kHz} - \{ (1\text{轴} + 1\text{个输入}) \times 40\text{kHz} \} = 120\text{kHz}$

<计数器编号>	<使用内容>
C235(单相单计数)	输入50kHz
C236(单相单计数)	输入50kHz
<hr/>	
合计	$100\text{kHz} \leq 120\text{kHz}$ (综合频率)

4.7.8 使用上的注意事项

- 高速计数器的线圈驱动用触点，在高速计数时，请使用一直为ON的那种触点。

例: M8000(RUN监控)

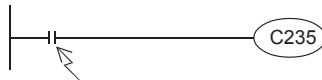

计数时请使用一直为ON的触点进行编程。

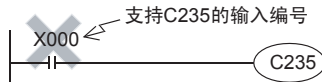

指定了计数用输入继电器的编号以后，高速计数器不能正确进行计数。

- 如果用模拟开关等有触点的设备执行高速计数器的动作时，由于开关的振动，计数器可能出现计数误差，请注意。
- 高速计数器中使用的基本单元输入端子的输入滤波器会被自动设定为 $10\mu\text{s}$ ，或是 $50\mu\text{s}$ 。因此，不需要使用特殊数据寄存器D8020(输入滤波器的调节)。此外，不作为高速计数器输入使用的输入继电器的输入滤波器维持10ms(初始值)。
- 输入X000~X007可用于高速计数器、输入中断、脉冲捕捉以及SPD、DSZR、ZRN指令、脉宽/周期测量功能和通用输入。因此，请不要重复使用输入端子。
- 所有的高速计数器，例如，在当前值 = 设定值的状态下，即使执行指令，只要不能给出计数输入脉冲，输出触点都不会动作。
- 通过使高速计数器的输出线圈 (OUT C***) ON/OFF，可以使计数开始/停止，但是在主程序中使用这种输出线圈进行编程。如果在步进梯形图(SFC)内和子程序、中断子程序内用这种线圈编程时，到执行这些步进梯形图和子程序以前，都不可以执行计数和停止。
- 输入到高速计数器中的信号，不能超过上述的响应频率。如果输入了超出这个频率的信号时，可能会使WDT错误，且并联链接不能正常运行。请务必注意。
- 根据使用计数器编号不同，响应频率会发生变化，输入滤波器固定为 $10\mu\text{s}$ 或 $50\mu\text{s}$ 。即使发生输入噪音超过响应频率的情况，根据使用的输入滤波器值不同，也有可能被计数，敬请注意。
- 使用RST指令对高速计数器进行复位时，换行到RST指令的驱动OFF之前，高速计数器都不能进行计数。

1) 程序举例

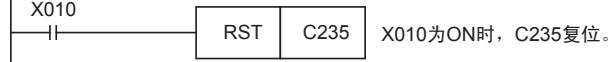

2) 时序图

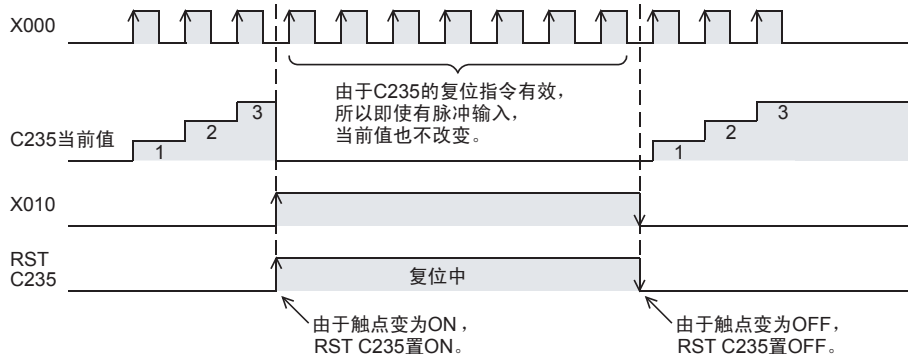

- 当高速计数器，[允许仅清除当前值(触点不为OFF)]时，请如下所示设置。

1) 程序举例

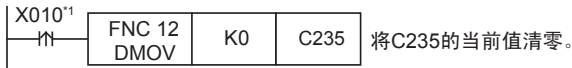

*1. 驱动触点为连续执行的情况下，X010变为ON时，每执行一个扫描，计数器的当前值被清除为0。

2) 时序图

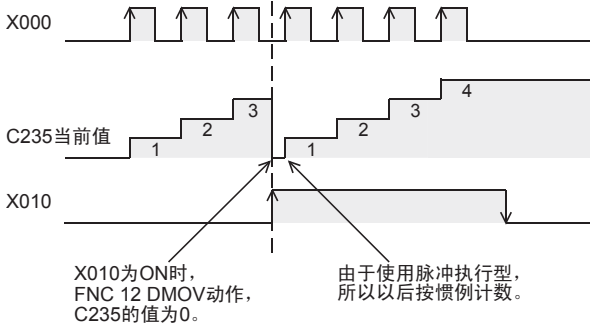

- 希望执行高速计数器[触点的OFF和当前值的复位]时，请按照下面的内容操作。

1) 程序举例

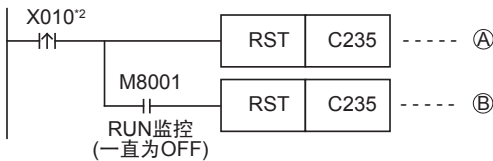

*2. 驱动触点为连续执行的情况下，X010变为ON时，每执行一个扫描，计数器复位和计数器复位解除就会被执行。

2) 时序图

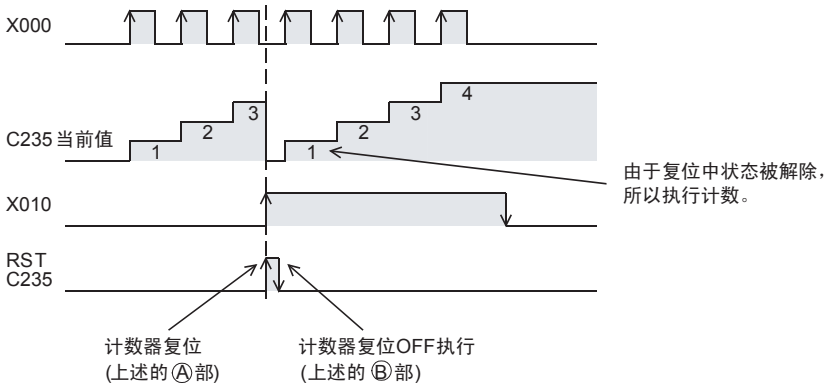

4.8 高速计数器[C] (FX3U · FX3UC可编程控制器)

仅DC输入型的基本单元支持高速计数器。

4.8.1 高速计数器的种类和软元件的编号

1. 高速计数器的种类

基本单元中，内置了32位增减计数器的高速计数器(单相单计数、单相双计数以及双相双计数)。在这个高速计数器中，根据计数的方法不同可以分为硬件计数器和软件计数器两种。





而且，在高速计数器中，提供了可以选择外部复位输入端子和外部启动输入端子(开始计数)的功能。

2. 根据高速计数器的计数不同的区分

- 硬件计数器：这种计数器就是通过硬件进行计数。
但是，根据使用条件，也可以切换成软件计数器。
→ 有关作为软件计数器使用的条件，参考4.8.9项
- 软件计数器：这种计数器就是通过CPU的中断处理进行计数。
每个计数器需要在最大响应频率和综合频率的两个限制条件下使用。
→ 有关综合频率对响应频率的限制内容，参考4.8.10项

3. 高速计数器的种类和输入信号的形式

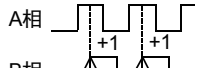
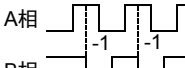
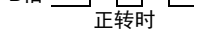
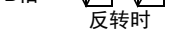
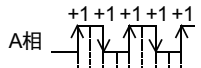
有关高速计数器的种类(单相单计数、单相双计数以及双相双计数)和输入信号(波形)如下所示。

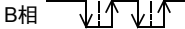
		输入信号形式	计数方向
单相单计数的输入		UP/DOWN 	通过M8235～M8245的ON/OFF来指定增计数或是减计数。 ON: 减计数 OFF: 增计数
单相双计数的输入		UP  DOWN 	如左图所示，进行增计数或是减计数。 其计数方向可以通过M8246～M8250进行设置。 ON: 减计数 OFF: 增计数
双相双计数的输入	1倍	A相  B相  正转时  反转时 	如左图所示，根据A相/B相的输入状态变化，自动的进行增计数或是减计数。 其计数方向可以通过M8251～M8255进行设置。 ON: 减计数 OFF: 增计数
	4倍	A相  B相  正转时  反转时 	

4. 与高速计数器输入相连接的设备的注意事项

高速计数器的输入，使用通用输入X000～X007。根据所连接的端子，可以连接下表中的输出形式的编码器*1。
此外，电压输出型或绝对型编码器，不可以连接到高速计数器输入上。

→ 有关接线的内容请参考可编程控制器主机的硬件篇手册

可以直接连接到基本单元的输入端子的输出方式	开路集电极型的晶体管输出方式中支持DC24V
可以直接连接到FX3U-4HSX-ADP的输入端子的输出方式	差动输出方式(输出电压为DC5V以下)

- *1. 按照电气上的相性，有时候即使使用上表的输出方式中的旋转编码器也可能不能正常运行，所以还望事先能够确认规格。

5. 高速计数器的软元件一览

区分	计数器编号	1倍/4倍	数据长度	外部复位的输入端子	外部开始的输入端子	
单相单计数的输入	硬件计数器*1	C235*2 C236*2 C237*2 C238*2 C239*2 C240*2	—	32位 增减计数器	无	无
		C244(OP)*3 C245(OP)*3	—			
	软件计数器	C241 C242 C243	—		有*5	无
		C244*3 C245*3	—		有*5	有
单相双计数的输入	硬件计数器*1	C246*2 C248(OP)*2*3	—	32位 增减计数器	无	无
		C247 C248*3	—			
	软件计数器	C249 C250	—		有*5	有
双相双计数的输入	硬件计数器*1	C251*2	1倍*4	32位 增减计数器	无	无
			4倍*4			
		C253*2	1倍*4		有*5	
			4倍*4			
	软件计数器	C252	1倍*4		有*5	无
			4倍*4			
		C253(OP)*6	1倍*4		无	
			4倍*4			
		C254 C255	1倍*4		有*5	有
			4倍*4			

- *1. 根据使用条件可以作为软件计数器处理。被作为软件计数器处理时，受到最大响应频率和综合频率两者的限制。
→ 有关作为软件计数器使用的条件，参考4.8.9项
→ 有关综合频率，参考4.8.10项
- *2. 在这个高速计数器中，接线上有需要注意的事项。
→ 有关接线，请参考所使用的可编程控制器主机的硬件篇手册
- *3. C244、C245、C248，通常是作为软件计数器使用的，但是和特殊辅助继电器(M8388、M8390~M8392)一起使用后，也可以作为硬件计数器C244(OP)、C245(OP)、C248(OP)使用。
→ 有关切换计数器功能的方法，参考4.8.7项
- *4. 双相双计数的输入计数器，通常是1倍的计数器，但是如果和特殊辅助继电器(M8388、M8198、M8199)，一起使用后，可以作为4倍的计数器使用。
→ 有关作为4倍的计数器使用的方法，参考4.8.8项
- *5. 外部复位输入，通常在ON的时候复位，但是如果和特殊辅助继电器(M8388、M8392)一起使用时，可以更改为在OFF时复位。
→ 有关更改外部复位输入逻辑的方法，参考4.8.6项
- *6. C253通常是作为硬件计数器使用的，但是如果和特殊辅助继电器(M8388、M8392)一起使用的话，就可以作为不带复位输入的计数器C253(OP)使用。但是，此时C253(OP)作为软件计数器使用。

有关高速计数器的软元件的记载

FX3U·FX3UC可编程控制器的高速计数器中，通过与特殊辅助继电器组合使用，可以改变输入端子的分配情况。在本节中，将这些高速计数器的软元件如下表所示地进行了区别。编程的时候，请注意不可以输入(OP)。

普通的软元件编号	切换后的软元件编号	普通的软元件编号	切换后的软元件编号
C244	C244(OP)	C248	C248(OP)
C245	C245(OP)	C253	C253(OP)

1 前言
2 概要
3 指令一览
4 软元件的作用和功能
5 软元件·常数的指定方法
6 编程须知
7 基本指令
8 PLC 00~FNC 60 程序流程
9 FNC 10~FNC 19 传送·比较
10 FNC 20~FNC 29 四则·逻辑运算

4.8.2 高速计数器的输入分配

对应各个高速计数器的编号，输入X000~X007如下表所示进行分配。
使用高速计数器时，支持的基本单元输入编号的滤波器常数会自动变化(X000~X005: 5μs, X006、X007: 50μs)。但是，不作为高速计数器使用的输入端子，可以作为一般的输入使用。
使用FX3U-4HSX-ADP时，下表中粗框内表示的是分配给FX3U可编程控制器连接的第1台FX3U-4HSX-ADP的输入编号。除此以外的地方，是分配给第2台的输入编号。

→ 有关FX3U-4HSX-ADP的输入规格，请参考FX3U硬件篇的手册

→ 有关基本单元的输入规格，请参考要使用的可编程控制器主机的硬件篇手册

	计数器编号	区分	输入端子的分配								
			X000	X001	X002	X003	X004	X005	X006	X007	
单相单计 数的输入	C235*1	H/W*2	U/D								
	C236*1	H/W*2		U/D							
	C237*1	H/W*2			U/D						
	C238*1	H/W*2				U/D					
	C239*1	H/W*2					U/D				
	C240*1	H/W*2						U/D			
	C241	S/W	U/D	R							
	C242	S/W			U/D	R					
	C243	S/W					U/D	R			
	C244	S/W	U/D	R						S	
	C244(OP)*3	H/W*2								U/D	
	C245	S/W			U/D	R					S
C245(OP)*3	H/W*2									U/D	
单相双计 数的输入	C246*1	H/W*2	U	D							
	C247	S/W	U	D	R						
	C248	S/W				U	D	R			
	C248(OP)*1*3	H/W*2				U	D				
	C249	S/W	U	D	R				S		
	C250	S/W				U	D	R			S
双相双计 数输入*4	C251*1	H/W*2	A	B							
	C252	S/W	A	B	R						
	C253*1	H/W*2				A	B	R			
	C253(OP)*3	S/W				A	B				
	C254	S/W	A	B	R				S		
	C255	S/W				A	B	R			S

H/W: 硬件计数器

S/W: 软件计数器

U: 增计数输入

D: 减计数输入

A: A相输入

B: B相输入

R: 外部复位输入

S: 外部启动输入

*1. 在这个高速计数器中，接线上有需要注意的事项。

→ 有关接线，请参考所使用的可编程控制器主机的硬件篇手册

*2. 与高速计数器用的比较置位复位指令(DHSCS、DHSCR、DHSZ、DHSCT)组合使用时，硬件计数器(H/W)变为软件(S/W)计数器。而且，执行外部复位输入的逻辑反转以后，C253会变成软件计数器。

→ 有关作为软件计数器处理的方法，参考4.8.9项

*3. 通过程序驱动特殊辅助继电器可以切换使用的输入端子及功能。

→ 有关作为硬件计数器处理的方法，参考4.8.7项

*4. 双相双计数的计数器通常为1倍计数。但是，如果和特殊辅助继电器组合使用时，可以变成4倍计数。

→ 有关可以作为4倍的计数器使用的方法，参考4.8.8项

有关禁止重复使用输入端子

- 输入X000~X007，可用于高速计数器、输入中断、脉冲捕捉以及SPD、ZRN、DSZR、DVIT指令和通用输入。因此，请勿重复使用输入端子。
- FX3U-4HSX-ADP一侧的输入端子和FX3U可编程控制器的基本单元一侧的输入端子，分配相同的编号，但请务必只使用其中一侧的输入端子。如果两者的输入端子都使用时，FX3U-4HSX-ADP一侧和基本单元输入一侧的输入就呈OR的关系运行，这样可能不能实现想要的运行。

4.8.3 高速计数器的使用

1. 单相单计数的输入

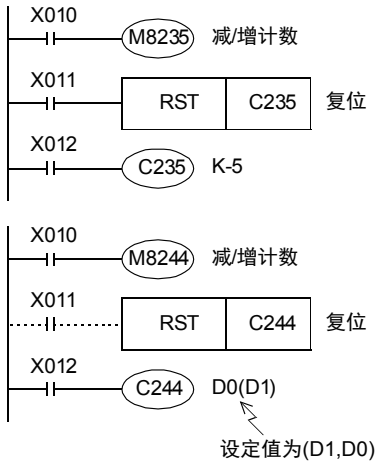

- C235在X012为ON时，对输入X000的OFF→ON进行计数。
- X011为ON时，执行RST指令，此时C235将被复位。
- 通过M8235~M8245的ON/OFF，使计数器C235~C245在减/增计数之间变化。
- C244在X012为ON，且输入X006变ON以后，立即开始计数。计数输入为X000，在这个例子中设定值就是间接指定的数据寄存器的内容(D1, D0)。
- 如图所示，可以通过 X011 在程序上进行复位，但是合上X001也会立即被复位。所以不需要这样的程序。
- 通过M8235~M8245的ON/OFF，使计数器C235~C245在减/增计数之间变化。

动作例子

上述的计数器C235的动作如下所示。

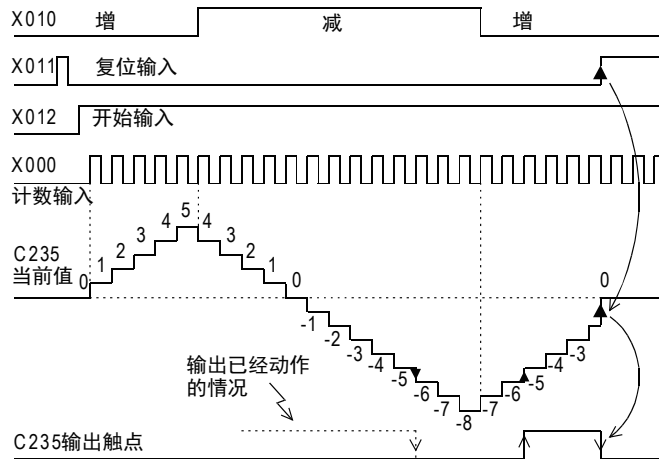

根据计数输入X000，C235通过中断进行增或是减的计数。

- 当前值从“-6”增加到“-5”的时候输出触点被置位，当前值从“-5”减少到“-6”的时候输出触点被复位。
- 当前值的增减与输出触点的动作无关，如果从2, 147, 483, 647开始增计数的话则变成-2, 147, 483, 648。同样地，如果从-2, 147, 483, 648开始减计数，就变成2, 147, 483, 647。（像这样的动作称为环形计数。）
- 复位输入X011为ON，执行RST指令，此时，计数器的当前值变为0，输出触点也复位。
- 在停电保持用的高速计数器中，即使电源断开，计数器的当前值和输出触点的动作、复位状态都会被保持。

2. 单相双计数的输入

就是32位增/减的二进制计数器，对应于当前值的输出触点的动作与上述的单相单计数输入的高速计数器相同。

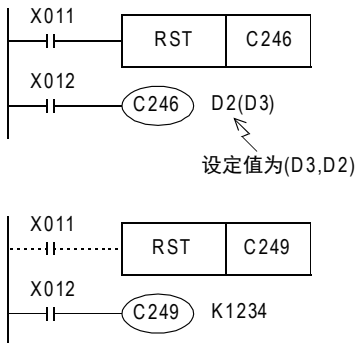

- C246在X012为ON的时候，如果输入X000由OFF→ON的话就为增计数，如果输入X001由OFF→ON时就为减计数。
- C246～C250的减/增计数动作可以通过M8246～M8250的ON/OFF动作进行监控。
ON: 减计数
OFF: 增计数
- C249在X012为ON时，如果输入X006为ON以后就立即开始计数。增计数输入为X000，减计数输入为X001。
- 如左图所示，可以通过X011在程序上进行复位，但X002合上时就会立即被复位。所以不需要这样的程序。
- C246～C250的减/增计数动作可以通过M8246～M8250的ON/OFF动作进行监控。
ON: 减计数
OFF: 增计数

3. 双相双计数的输入

就是32位增/减的二进制计数器，对应于当前值的输出触点的动作与上述的单相高速计数器相同。

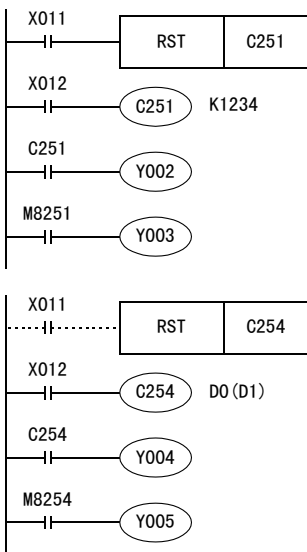

- X012为ON的时候，C251通过中断对输入X000(A相)、X001(B相)的动作进行计数。
X011为ON，执行RST指令，此时C251将被复位。
- 当前值超出设定值的话Y002为ON，在设定值以下范围内变化时为OFF。
- Y003根据计数方向而ON(减)、OFF(增)。
- X012为ON时，如果X006为ON后就立即开始C254的计数。该计数的输入为X000(A相)、X001(B相)。
- 除了使用X011在程序上进行复位以外，X002为ON时也可以立即将C254复位。
- 当前值超出设定值(D1, D0)的时候Y004动作，在设定值以下的范围内变化时为OFF。
- Y005根据计数方向而ON(减)、OFF(增)。

- 双相编码器输出有90度相位差的A相和B相。据此，高速计数器如下图所示自动地执行增/减的计数。

— 以1倍动作的时候

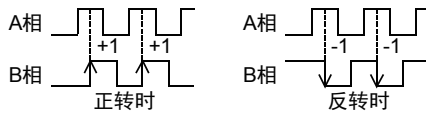

— 以4倍动作的时候

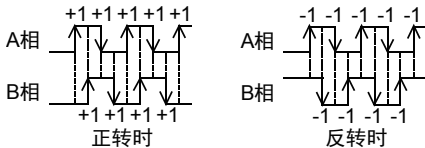

- C251~C255的减/增计数状态，可以通过M8251~M8255的ON/OFF动作进行监控。
ON: 减计数
OFF: 增计数

4.8.4 当前值更新时序及当前值的比较

1. 当前值的更新时间

在高速计数器用的输入端子中输入脉冲后会执行增计数或是减计数，但是软件元件的当前值是按照下表所示的时序进行更新的。因此，当硬件计数器通过使用常用的MOV指令、CMP指令和触点比较指令等应用指令，将高速计数器的当前值原样不动地进行处理时，使用的是已经按照下表中的时序更新了的当前值，所以会受到扫描的影响。

	当前值的更新时序
硬件计数器	当执行计数器的OUT指令，或HCMOV指令
软件计数器	当计数输入时

2. 当前值的比较

比较高速计数器的当前值后输出时，有以下2种方法。

- 1) 使用比较指令(CMP)、区间比较指令(ZCP)和比较触点指令
计数器计数时不需要比较结果的情况下，在比较指令(CMP指令/ZCP指令)或比较触点指令的前面使用HCMOV指令时，在主程序内就可以更加适时*1地进行比较。

*1. 要在高速计数器的当前值已经变化的时序中执行比较，改变输出触点(Y)时，请使用高速计数器用的比较指令(HSCS/HSCR/HSZ/HSCT指令)。

- 2) 使用高速计数器用的比较指令(HSCS/HSCR/HSZ/HSCT指令)
高速计数器用的比较指令(HSCS/HSCR/HSZ/HSCT指令)，就是在作为对象的高速计数器进行计数时，执行比较并且输出比较的结果。这些指令如下表所示，可以同时驱动这些指令的数量是有限制的。而且，HSCT指令在程序中只可以使用1次。

对比较结果指定了输出继电器(Y)时，不等到END指令的输出刷新，就直接反映到输出的ON/OFF状态中。如果是继电器输出型的可编程控制器，由于存在机械性的动作延迟(约10ms)，所以请使用晶体管输出型的产品。

指令	指令同时驱动点数的限制
HSCS	包括HSCT指令在内最多可以同时驱动32条。
HSCR	
HSZ*2	
HSCT*2	只可以驱动1条。(指令只可以使用1次)

*2. 使用HSZ指令或HSCT指令时，所有的软件计数器的最大响应频率和综合频率都受到限制。

→ 有关软件计数器的最大响应频率和综合频率，参考4.8.10项

4.8.5 相关软元件

1. 单相单计数输入计数器的增/减计数的切换用

种类	计数器编号	指定用软元件	增计数	减计数
单相单计数的输入	C235	M8235	OFF	ON
	C236	M8236		
	C237	M8237		
	C238	M8238		
	C239	M8239		
	C240	M8240		
	C241	M8241		
	C242	M8242		
	C243	M8243		
	C244	M8244		
C245	M8245			

2. 单相双计数和双相双计数输入计数器的增/减计数方向的监控用

种类	计数器编号	监控用软元件	OFF	ON
单相双计数的输入	C246	M8246	增计数	减计数
	C247	M8247		
	C248	M8248		
	C249	M8249		
	C250	M8250		
双相双计数的输入	C251	M8251		
	C252	M8252		
	C253	M8253		
	C254	M8254		
	C255	M8255		

3. 高速计数器的功能切换用

软元件编号	名称	内容
M8388	高速计数器的功能变更用触点	高速计数器的功能变更用触点
M8389	功能切换软元件	外部复位输入的逻辑切换(详细参见4.8.6项)
M8390		C244用功能切换软元件(详细参见4.8.7项)
M8391		C245用功能切换软元件(详细参见4.8.7项)
M8392		C248、C253用功能切换软元件(详细参见4.8.7项)
M8198		C251、C252、C254用的1倍/4倍的切换软元件(详细参见4.8.8项)
M8199		C253、C255、C253(OP)用的1倍/4倍的切换软元件(详细参见4.8.8项)

4. 硬件计数器/软件计数器的动作状态

软元件编号	名称	内容	ON	OFF
M8380*1	动作状态	C235、C241、C244、C246、C247、C249、C251、C252、C254的动作状态	软件计数器	硬件计数器
M8381*1		C236的动作状态		
M8382*1		C237、C242、C245的动作状态		
M8383*1		C238、C248、C248(OP)、C250、C253、C255的动作状态		
M8384*1		C239、C243的动作状态		
M8385*1		C240的动作状态		
M8386*1		C244(OP)的动作状态		
M8387*1		C245(OP)的动作状态		

*1. 从STOP→RUN时清除

4.8.6 关于外部复位输入信号的逻辑变更

计数器的C241~C245、C247~C250和C252~C255的外部复位输入，通常在ON的时候复位。可以通过编写下面的程序，使逻辑反转，也就是可以改为当输入OFF的时候复位。

计数器编号	外部复位输入信号的逻辑反转	变化的内容
C241~C245 C247~C250 C252~C255		将外部复位输入的逻辑反转，也就是在OFF的时候复位。 (对象的计数器编号所有的逻辑都反转。)

注意事项

外部复位输入信号的逻辑反转以后，C253会变为软件计数器。

4.8.7 关于计数器的输入端子分配和功能的切换

软件计数器C244、C245、C248和C253可以通过和以下的特殊辅助继电器组合使用，使输入端子的分配和功能产生如下所示变化。

此外，请在编程的时候将特殊辅助继电器写在计数器前面。

计数器编号	作为硬件计数器使用的场合	变化的内容
C244(OP)		<ul style="list-style-type: none"> 计数输入从X000变为X006。 没有复位输入。 没有启动输入。 作为硬件计数器动作。
C245(OP)		<ul style="list-style-type: none"> 计数输入从X002变为X007。 没有复位输入。 没有启动输入。 作为硬件计数器动作。
C248(OP)		<ul style="list-style-type: none"> 没有复位输入。 作为硬件计数器动作。
C253(OP)		<ul style="list-style-type: none"> 没有复位输入。 作为软件计数器动作。

4.8.8 以4倍频使用双相双计数的计数器C251~C255的方法

双相双计数输入计数器C251~C255，通常是1倍的，但是如果按照下表所示编程的话，可以以4倍动作。

计数器编号	作为4倍增的双相双输入计数器使用的场合变化的内容	变化的内容
C251		<p>1倍(变更前)</p>
C252		
C253		<p>4倍(变更后)</p>
C253(OP)		
C254		
C255		

4.8.9 将硬件计数器作为软件计数器使用的条件

高速计数器中包括硬件计数器和软件计数器。但是，根据使用方法，硬件计数器也可以和软件计数器执行相同的处理。

在这种情况下，请在软件计数器的最大响应频率和综合频率范围内使用。

作为软件计数器使用的条件

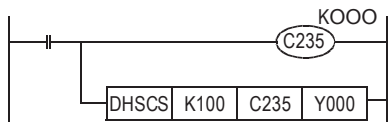
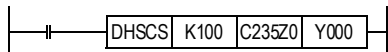
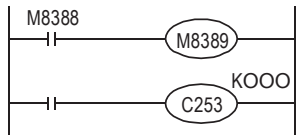
计数器编号	作为软件计数器使用的条件
C235	<p>硬件计数器，就是用FX3U/FX3UC的硬件进行计数的计数器，所以能与综合频率无关进行计数。但是，在下列条件下使用时，就与软件计数器的处理方法相同。在这种情况下，最大响应频率和综合频率，都和其他的软件计数器相同。高速计数器中，可以通过M8380~M8387来确认是以硬件计数器，还是软件计数器动作。</p> <ul style="list-style-type: none"> 对硬件计数器编号，使用DHSCS (FNC 53) 指令、DHSCR (FNC 54) 指令、DHSZ (FNC 55) 指令、DHSCT (FNC 280) 指令时、等同于软件计数器的处理。 例如：C235  <p>这种情况下，C235为软件计数器。</p> <ul style="list-style-type: none"> 对于DHSCS (FNC 53) 指令、DHSCR (FNC 54) 指令、DHSZ (FNC 55) 指令、DHSCT (FNC 280) 指令中指定的计数器编号，使用变址寄存器时，所有的硬件计数器和软件计数器的处理方法相同。 例如：C235Z0  <ul style="list-style-type: none"> 通过外部复位输入信号逻辑变更功能，执行逻辑反转以后，C253 (硬件计数器) 变得和软件计数器的处理方法相同。 例如：反转C253的外部复位信号的逻辑。 <p style="text-align: right;">→关于外部复位输入信号的逻辑反转，请参考4.8.6项</p> 
C236	
C237	
C238	
C239	
C240	
C244 (OP)	
C245 (OP)	
C246	
C248 (OP)	
C251	
C253	

4.8.10 高速计数器的响应频率

1. 硬件计数器的响应频率

硬件计数器的最大响应频率如下表所示。

但是，根据使用条件，有时候硬件计数器也会和软件计数器一样达到最大响应频率，从而受到综合频率的限制。
→ 关于可以作为软件计数器使用的条件请参考上一页

	计数器编号	最大响应频率	
		基本单元	FX3U-4HSX-ADP
单相单计数的输入	C235, C236, C237, C238, C239, C240	100kHz	200kHz
	C244 (OP), C245 (OP)	10kHz	
单相双计数的输入	C246, C248 (OP)	100kHz	
双相双计数的输入	C251, C253	1倍	100kHz
		4倍	100kHz

2. 软件计数器的响应频率和综合频率

软件计数器的最大响应频率和综合频率如下表所示。

在程序中使用了HSZ指令或HSCT指令的情况下，与指令的操作数无关，所有的软件计数器的最大响应频率和综合频率都有限制。在讨论系统配置，或者编程的时候，要考虑到该限制内容，在符合最大响应频率和综合频率的范围内使用。

→ 关于可以作为软件计数器使用的条件请参考上一页

1) 不使用模拟量特殊适配器或FX3U · FX3UC系列的特殊功能单元/模块时

计数器的种类			综合频率 计算用的 倍率	根据使用指令的条件而定的响应频率和综合频率							
软件计数器	下面的计数器中和HSCS、HSCR、HSZ、HSCT指令并用的软件计数器*1	无HSZ、HSCT指令		仅有HSCT指令		仅有HSZ指令		HSZ指令 HSCT指令两者			
				最大响应频率 (kHz)	综合频率 (kHz)	最大响应频率 (kHz)	综合频率 (kHz)	最大响应频率 (kHz)	综合频率 (kHz)	最大响应频率 (kHz)	综合频率 (kHz)
单相单计数输入	C241, C242, C243, C244, C245	C235, C236, C237, C238, C239, C240	×1	40	80	30	60	40-(指令使用次数)*2	80-1.5×(指令使用次数)	30-(指令使用次数)*2	60-1.5×(指令使用次数)
	—	C244 (OP), C245 (OP)	×1	10		10					
单相双计数输入	C247, C248, C249, C250	C246, C248 (OP)	×1	40		30					
	双相双计数输入	C251, C253	×1	40		30					
1倍				C252, C253 (OP), C254, C255	×4	10	7.5	(40-指令使用次数)÷4	(30-指令使用次数)÷4		

*1. 在 HSCS、HSCR、HSZ、HSCT 指令指定的计数器编号上附加变址寄存器时，所有的硬件计数器都切换成软件计数器。

*2. 高速计数器C244 (OP)和C245 (OP)，不能进行10kHz以上的计数。

2) 使用了模拟量特殊适配器和FX3U · FX3UC系列的特殊功能单元/模块时

计数器的种类				根据使用指令的条件而定的响应频率和综合频率							
	软件计数器	下面的计数器中和HSCS、HSCR、HSZ、HSCT指令并用的软件计数器*1	综合频率计算用的倍率	无HSZ、HSCT指令		仅有HSCT指令		仅有HSZ指令		HSZ指令HSCT指令两者	
				最大响应频率(kHz)	综合频率(kHz)	最大响应频率(kHz)	综合频率(kHz)	最大响应频率(kHz)	综合频率(kHz)	最大响应频率(kHz)	综合频率(kHz)
单相单计数输入	C241, C242, C243, C244, C245	C235, C236, C237, C238, C239, C240	×1	30	60	25	50	30-(指令使用次数)*2	50-1.5×(指令使用次数)	25-(指令使用次数)*2	50-1.5×(指令使用次数)
	—	C244(OP), C245(OP)	×1	10		10					
单相双计数输入	C247, C248, C249, C250	C246, C248(OP)	×1	30		25					
双相双计数输入	1倍 C252, C253(OP),	C251, C253	×1	30		25					
	4倍 C254, C255		×4	7.5	6.2	(30-指令使用次数)÷4	(25-指令使用次数)÷4				

- *1. 在 HSCS、HSCR、HSZ、HSCT 指令指定的计数器编号上附加变址寄存器时，所有的硬件计数器都切换成软件计数器。
- *2. 高速计数器C244(OP)和C245(OP)，不能进行10kHz以上的计数。

3. 有关综合频率的计算

综合频率 ≧ [高速计数器的响应频率 × 综合频率计算用倍率] 的合计

4. 计算实例

在程序中仅仅使用了6次HSZ指令的情况下，根据上表的[仅有HSZ指令]中的项目进行如下计算。这个计算实例中，是没有使用模拟量特殊适配器和FX3U · FX3UC系列的特殊功能单元/模块的系统配置。

使用的高速计数器编号	输入频率	最大响应频率的计算	计算综合频率用的倍率	使用的指令
C237	作为软件计数器动作	30kHz	40-6(次)=34kHz	HSZ指令6次
C241	软件计数器	20kHz	40-6(次)=34kHz	
C253(OP)[4倍]		4kHz	{40-6(次)} ÷ 4=8.5kHz	

1)因综合频率仅使用了6次HSZ指令，其结果如下。

$$\text{综合频率} = 80 - 1.5 \times 6 = 71\text{kHz}$$

2)使用的高速计数器的响应频率的合计如下所示。

$$\lceil 30\text{kHz} \times 1[\text{C237}] \rceil + \lceil 20\text{kHz} \times 1[\text{C241}] \rceil + \lceil 4\text{kHz} \times 4[\text{C253(OP)}] \rceil = 66\text{kHz} \cong 71\text{kHz}$$

1 前言

2 概要

3 指令一览

4 软件的作用和功能

5 软件元件的指定方法

6 编程前须知

7 基本指令

8 PLC 00~PLC 09 程序流程

9 PLC 10~PLC 19 传送·比较

10 PLC 20~PLC 29 四则·逻辑运算

4.8.11 使用上的注意事项

- 高速计数器的线圈驱动用触点，在高速计数时，请使用一直为ON的那种触点。

例：M8000(RUN监控)

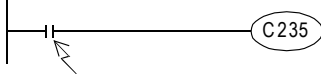

计数时请使用一直为ON的触点进行编程

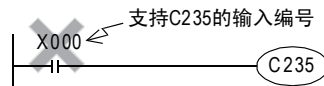

指定了计数用输入继电器的编号以后，高速计数器不能正确进行计数。

- 如果用模拟开关等有触点的设备执行高速计数器的动作时，由于开关的振动，计数器可能出现计数误差，请注意。
- 高速计数器中使用的基本单元输入端子的输入滤波器会被自动设定为 $5\mu\text{s}$ (X000~X005)，或是 $50\mu\text{s}$ (X006, X007)。因此，不需要使用REFP指令和特殊数据寄存器D8020(输入滤波器的调节)。此外，不作为高速计数器输入使用的输入继电器的输入滤波器维持10ms(初始值)。
- 输入 X000 ~ X007，用于高速计数器、输入中断、脉冲捕捉以及 SPD、DSZR、DVIT、ZRN 指令和通用输入。因此，请勿重复使用输入端子。
- 所有的高速计数器，例如，在当前值 = 设定值的状态下，即使执行指令，只要不能给出计数输入脉冲，输出触点都不会动作。
- 通过使高速计数器的输出线圈 (OUT C***) ON/OFF，可以使计数开始/停止，但是在主程序中使用这种输出线圈进行编程。如果在步进梯形图(SFC)内和子程序、中断子程序内用这种线圈编程时，到执行这些步进梯形图和子程序以前，都不可以执行计数和停止。
- 输入到高速计数器中的信号，不能超过上述的响应频率。如果输入了超出这个频率的信号时，可能会使 WDT 错误，且并联链接不能正常运行。请务必注意。
- 根据使用计数器编号不同，响应频率会发生变化，输入滤波器固定为 $5\mu\text{s}$ (X000 ~ X005) 或 $50\mu\text{s}$ (X006、X007)。即使发生输入噪音超过响应频率的情况，根据使用的输入滤波器值不同，也有可能被计数，敬请注意。
- 使用RST指令对高速计数器进行复位时，换行到RST指令的驱动OFF之前，高速计数器都不能进行计数。

1) 程序举例

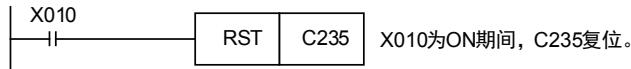

2) 时序图

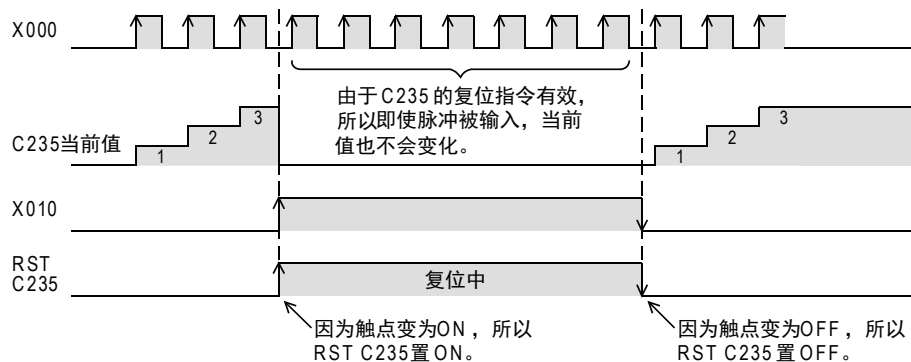

- 当高速计数器，[允许仅清除当前值(触点不为OFF)]时，请如下所示设置。

1) 程序举例

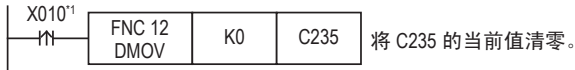

- *1. 驱动触点为连续执行的情况下，X010变为ON时，每执行一个扫描，计数器的当前值被清除为0。

2) 时序图

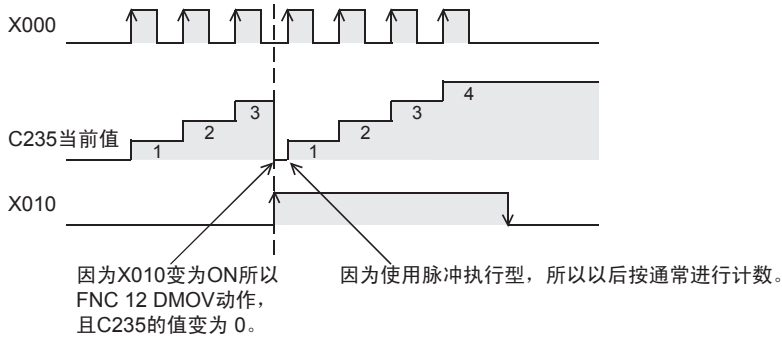

- 希望执行高速计数器[触点的OFF和当前值的复位]时，请按照下面的内容操作。

1) 程序举例

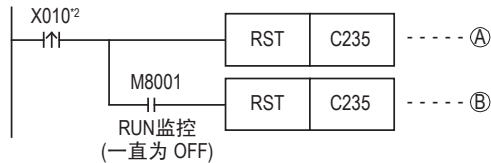

- *2. 驱动触点为连续执行型时，X010变为ON时，每执行一个扫描，计数器复位和计数器复位解除就会被执行。

2) 时序图

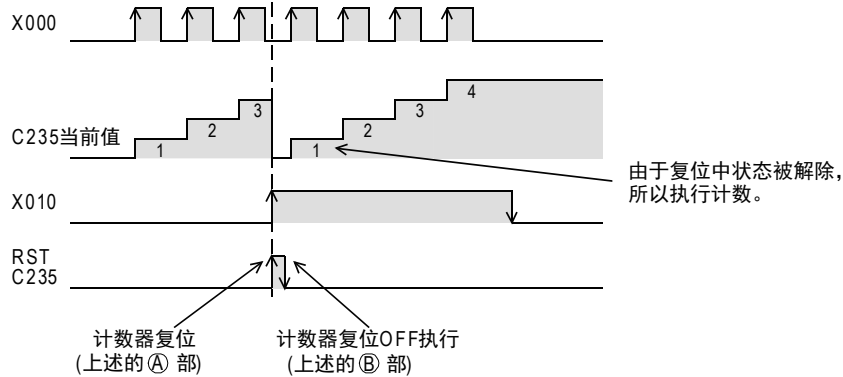

4.9 数据寄存器、文件寄存器[D]

数据寄存器就是保存数值数据用的软元件，文件寄存器是处理这种数据寄存器的初始值的软元件。全都是16位数据(最高位为正负符号)，将2个数据寄存器、文件寄存器组合后可以保存32位(最高位为正负符号)的数值数据。

→ 有关文件寄存器的功能及动作，请参考4.9.4项

4.9.1 数据寄存器、文件寄存器的编号

数据寄存器、文件寄存器(D)的编号如下表所示。(编号以10进制数分配)

1. FX3S可编程控制器

数据寄存器				文件寄存器 (EEPROM保持)
一般用	停电保持专用 EEPROM保持	一般用	特殊用	
D0~D127 128点	D128~D255 128点	D256~D2999 2744点	D8000~D8511 512点	D1000*1以后 最大2000点

2. FX3G · FX3GC可编程控制器

数据寄存器				文件寄存器 (EEPROM保持)
一般用	停电保持专用 EEPROM保持	一般用	特殊用	
D0~D127 128点	D128~D1099 972点	D1100~D7999 6900点*2	D8000~D8511 512点	D1000*1以后 最大7000点

3. FX3U · FX3UC可编程控制器

数据寄存器				文件寄存器 (保持)
一般用	停电保持专用 电池保持	停电保持专用 (电池保持)	特殊用	
D0~D199 200点*3	D200~D511 312点*4	D512~D7999 7488点*1*5	D8000~D8511 512点	D1000*1以后 最大7000点

- *1. 根据设定的参数，可以将D1000以后的数据寄存器以500点为单位作为文件寄存器。
- *2. 选件的电池，使用时，可通过参数变为停电保持(电池保持)，但是，不能设定停电保持范围。
- *3. 非停电保持区域。根据设定的参数，可以更改为停电保持(保持)区域。
- *4. 停电保持区域(保持)。根据设定的参数，可以更改为非停电保持区域。
- *5. 关于停电保持的特性不能通过参数进行变更。

使用简易PC间链接和并联链接的时候，一部分的数据寄存器被占用为链接用。

→ 参考通信控制手册

4.9.2 数据寄存器、文件寄存器的构造

1) 16位

1个(16位)数据寄存器、文件寄存器可以处理-32768~+32767的数值。

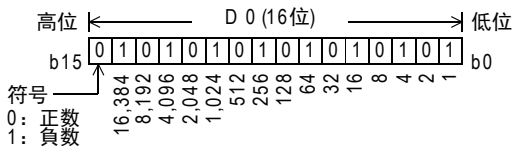

一般情况下，使用应用指令对数据寄存器的数值进行读出/写入。此外，也可以用人机界面、显示模块、编程工具直接进行读出/写入。

- 2) 32位
使用2个相邻的数据寄存器、文件寄存器，显示32位数据。
—数据寄存器的高位编号大，低位编号小。
—变址寄存器的V为高位，Z为低位。
据此，可以处理-2, 147, 483, 648~+2, 147, 483, 647的数值。

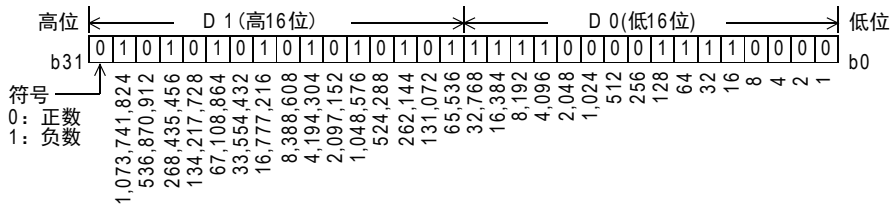

指定32位时，如指定了低位侧(例如：D0)，高位侧就自动占有紧接的号码(例如：D1)。
低位侧既可指定奇数，也可指定偶数的软件编号，但是考虑到人机界面、显示模块、编程工具的监控功能等，建议低位侧取偶数的软件编号。

4.9.3 数据寄存器的功能和动作实例

数据寄存器就是保存数值数据用的软件元件。
该软件元件为16位数据(最高位为正负符号)，但是组合2个软件元件后可以保存32位(最高位为正负符号)的数值数据。

1. 一般用/停电保持用

- 数据寄存器中的数据一旦被写入，在其他数据未被写入之前都不变化。
在RUN→STOP时以及停电时，一般用数据寄存器的所有数据都被清除为0。
但是，如果驱动特殊辅助继电器M8033，即使RUN→STOP时也能保持。
- 停电保持(保持)用数据寄存器，在RUN/STOP以及停电时都保持其内容。
FX3U · FX3UC可编程控制器时，通过可编程控制器内置的电池执行数据寄存器的停电保持。
FX3S · FX3G · FX3GC可编程控制器时，通过可编程控制器内置的EEPROM执行数据寄存器的停电保持。使用选件的电池时，通过电池，对一般用数据寄存器的一部分执行停电保持。
→ 有关各个停电保持方法的详细内容，请参考2.6节
- 将停电保持专用的数据寄存器作为一般用使用时，请使用RST，或是ZRST指令在程序的开头步中设置如下所示的复位梯形图。

FX3U · FX3UC可编程控制器的举例

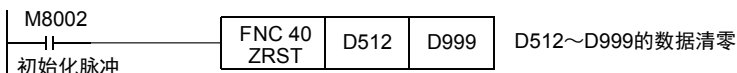

→ 有关文件寄存器，参考4.9.4项

2. 特殊用

- 写入特定目的的数据，预先写入特定的内容的数据寄存器。该内容在每次上电时会被设置为初始值。(一般被清零，带初始值的通过系统ROM被写入。)
- 例如，系统ROM对D8000中的WDT时间进行初始设定，但如果要更改，使用传送指令MOV(FNC 12)可以向D8000中写入目的时间。

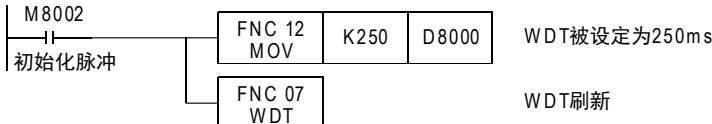

→ 有关特殊数据寄存器的停电保持特性，请参考2.6节及37章
→ 有关特殊数据寄存器的种类和功能，请参考37章

3. 动作举例

数据寄存器可以处理数值数据，用于各种控制。
 在本项中，从这些用途中选取了基本指令和应用指令的代表例说明动作。
 此外，为了能够更有效使用数据寄存器，请阅读后面的应用指令说明。

- 1) 基本指令中的数据寄存器
 指定为定时器和计数器的设定值。

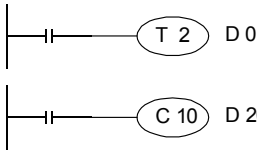

指定的数据寄存器中的内容作为各计数器和定时器的设定值进行动作。

- 2) 应用指令中的数据寄存器
 MOV (FNC 12) 指令的动作实例
 a) 更改计数器的当前值。

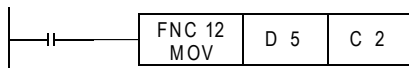

计数器(C2)的当前值改成D5的内容。

- b) 将定时器和计数器的当前值读出到数据寄存器中。

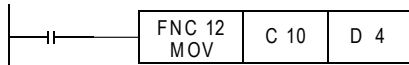

计数器(C10)的当前值被传送至D4。

- c) 数值保存在数据寄存器中。

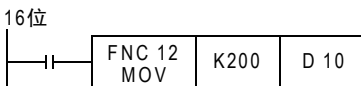

将200(10进制数)传送至D10。

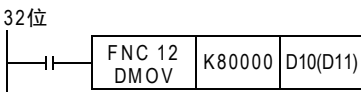

80,000(10进制数)传送至D10(D11)。
 由于超出32,767的数值是32位的，所以使用32位运算。数据寄存器指定了低位侧(D10)后，高位侧(D11)会自动被占用。

- d) 将数据寄存器的内容传送至其他数据寄存器中。

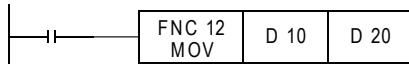

将D10的内容传送至D20。

- 3) 将未使用的定时器及计数器作为数据寄存器使用
 MOV (FNC 12) 指令的动作实例
 程序中不使用的定时器和计数器可作为16位或是32位的数值保存软元件(数据寄存器)使用。

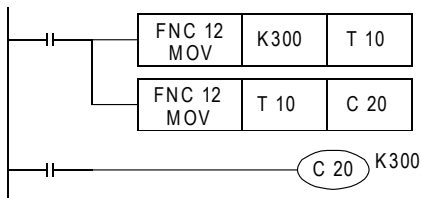

将300(10进制数)传送至T10。

将T10的内容传送至C20的当前值寄存器中。此时，T10不起到定时器的作用，而是作为数据寄存器工作。

作为32位使用时，与数据寄存器相同，用2个16位软元件(例如：C1、C0等)，显示32位数值。此外，1个32位计数器(例如：C200等)能够处理32位的数值。

4.9.4 文件寄存器的功能和动作实例

文件寄存器，是对相同软元件编号的数据寄存器设定初始值的软元件。
这个软元件也和数据寄存器相同，是16位数据(最高位为正负符号)，但是组合2个软元件后可以保存32位(最高位为正负符号)的数值数据。
根据设定的参数，可以将数据寄存器D1000以后的停电保持专用的数据寄存器设定为文件寄存器。最多可设定7000点。

另外，文件寄存器点数根据机型而不同。
文件寄存器的设定范围请参考2.7.3项。

- 参数的设定，可以指定1~14个块(每个块相当于500点的文件寄存器)，但是这样每个块就减少了500步的程序内存区域。
- 希望将D1000以后的一部分设定为文件寄存器时，剩余的寄存器可以作为停电保持专用的数据寄存器使用。

1. 文件寄存器的动作

- 当可编程控制器上电时和STOP→RUN时，在内置存储器、或是存储器盒中设定的文件寄存器区域([A]部)会被一并传送到系统RAM的数据内存区域[B]部中。
因此，数据寄存器区域[B]部为停电保持软元件，如通过参数设定为文件寄存器，当可编程控制器上电时或STOP→RUN时，程序内存中的文件寄存器区域[A]部会被传送。
如果需要通过顺控程序，在数据内存中保存更改的数据时，请利用后述的BMOV(FNC 15)指令的同编号寄存器更新模式，将文件寄存器区域[A]部更新成更改后的值。

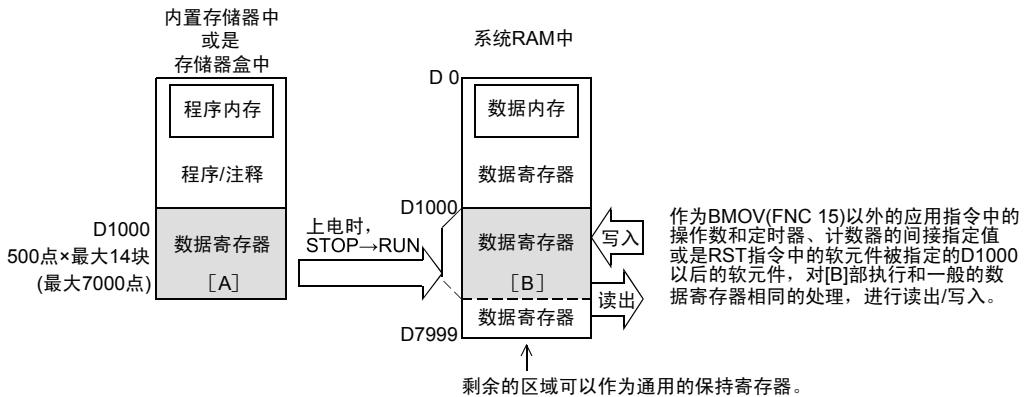

- BMOV(FNC 15)指令和其他指令的区别
针对文件寄存器(D1000以后)的BMOV(FNC 15)指令和其他指令的区别如下表所示。

指令	传送内容	备注
BMOV指令	可以对程序内存中的文件寄存器区域[A]部进行读出/写入。	—
BMOV指令以外的应用指令等	对于映像存储区中的数据寄存器区域[B]部，可以和普通的数据寄存器一样地进行读出/写入的处理。	由于数据寄存器区域[B]部，是设在可编程控制器内的系统RAM中，因此不受存储器盒形式的限制，可以随意地更改内容。

被设定为文件寄存器的数据寄存器，在上电时数据会自动地从文件寄存器区域[A]部复制到数据寄存器区域[B]部。

- 通过外围设备对文件寄存器进行监控时，读出数据内存中的数据寄存器区域[B]部。
此外，在外围设备上执行文件寄存器软元件的[更改当前值]、[强制复位]或是[PLC存储器的全部清除]的时候，先对程序内存中的文件寄存器区域[A]部进行更改，然后自动传送给数据寄存器区域[B]部。
因此，执行文件寄存器软元件改写时，程序内存需要在[内置存储器]、或是[存储器盒]的“写保护开关OFF”的状态。(存储器盒的写保护开关如果为ON，就不能从外围设备上更改。)

2. 文件寄存器⇔数据寄存器<使用BMOV(FNC 15)指令更新相同编号>

BMOV(FNC 15)指令的(S·)、(D·)都指定为相同的文件寄存器,该指令就会变成同编号寄存器更新模式,会执行以下的动作。

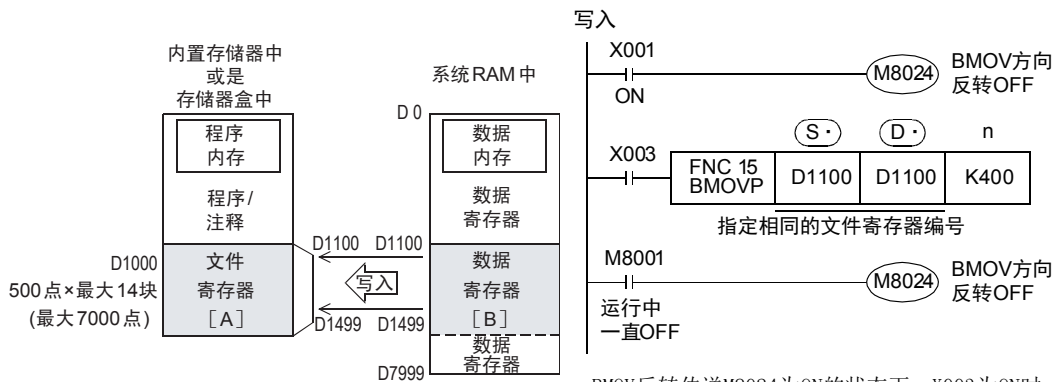
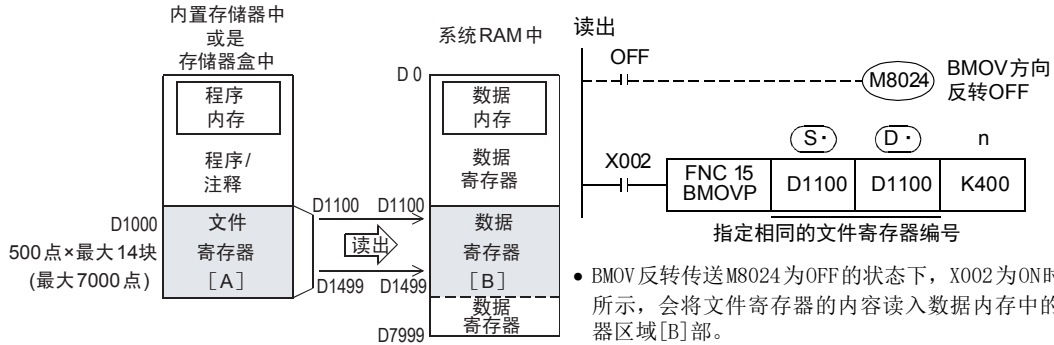

- 更新相同编号的文件寄存器的时候, 必须将文件寄存器的编号设定为(S·)=(D·)。此外, 设定的时候以n指定的传送点数不能超出文件寄存器区域。如超出文件寄存器区域, 会出运算错误, 而不能执行指令。
- 对(S·), (D·)采用变址修饰时, 实际的软件元件编号要在文件寄存器区域内, 与此同时, 只有当传送点数在文件寄存器区域范围内, 才能执行指令。

3. 数据寄存器→文件寄存器<使用BMOV (FNC 15) 指令写入>

对BMOV (FNC 15) 指令的目标操作数指定了文件寄存器 (D1000以后) 时, 可以直接写入程序内存的文件寄存器区域[A]部。

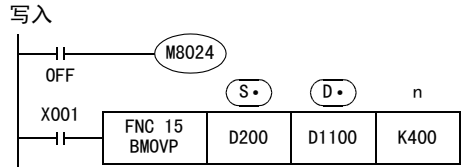
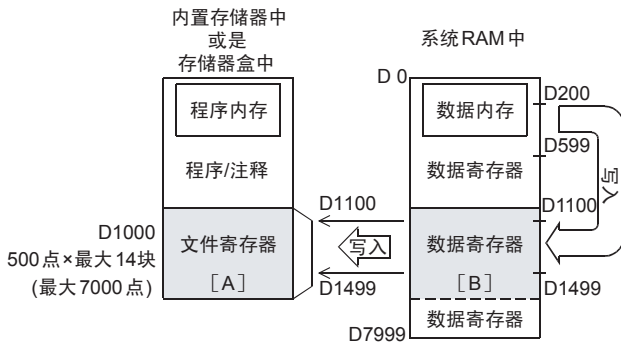

- X001为ON后, 如左图所示, 将数据传送至数据寄存器区域[B]部和文件寄存器区域[A]部中。此外, 当[A]部由于存储器盒的写保护开关为ON而不能写入的时候, 只能对[B]部进行写入。使用一般应用指令, 在 (D·) 中指定文件寄存器软元件的时候, 只将数据传送到数据寄存器区域[B]部中。
- 也可以在 (S·) 中指定文件寄存器, 但是如果指定了和 (D·) 相同的编号时, 就变成相同编号更新模式。
→ 有关相同编号的更新, 参考上一页

- 通过控制BMOV (FNC 15) 的BMOV反方向传送M8024, 可以在1个程序中实现双向传送。(下图)

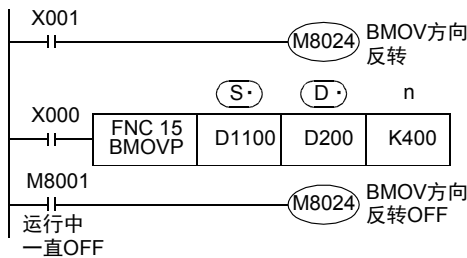

- M8024(OFF):D1100 D200
(S·) → (D·) 数据寄存器的成批传送
- M8024(ON):D1100 D200
(S·) ← (D·) 数据寄存器的成批传送
以及文件寄存器的写入

读出的注意事项

即使对BMOV (FNC 15) 指令的源操作数指定文件寄存器 (D1000以后), 如在目标操作数中不指定相同编号的文件寄存器 (同编号寄存器更新模式以外), 不会读出程序内存中的文件寄存器区域[A]部的内容。

- 1) 在源操作数中指定文件寄存器, 目标操作数中指定数据寄存器的情况

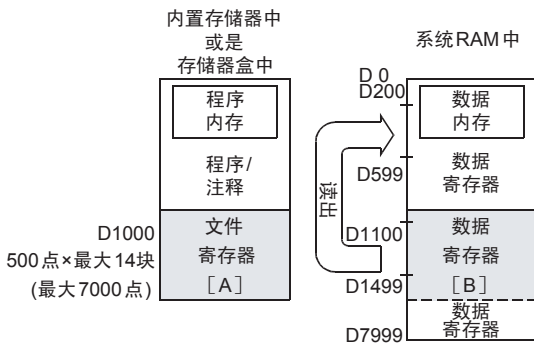

数据寄存器的成批传送

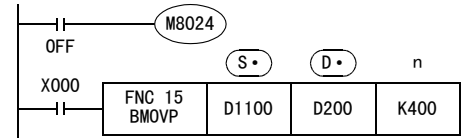

- X000为ON后, 如左图所示读出数据寄存器区域[B]部的内容。
- 也可以在 (D·) 中指定文件寄存器, 但是如果指定了和 (S·) 相同的编号的话, 会变成同编号更新模式。
→ 有关相同编号的更新, 参考上一页

2) 源操作数和目标操作数指定了不同的软件编号的文件寄存器的情况

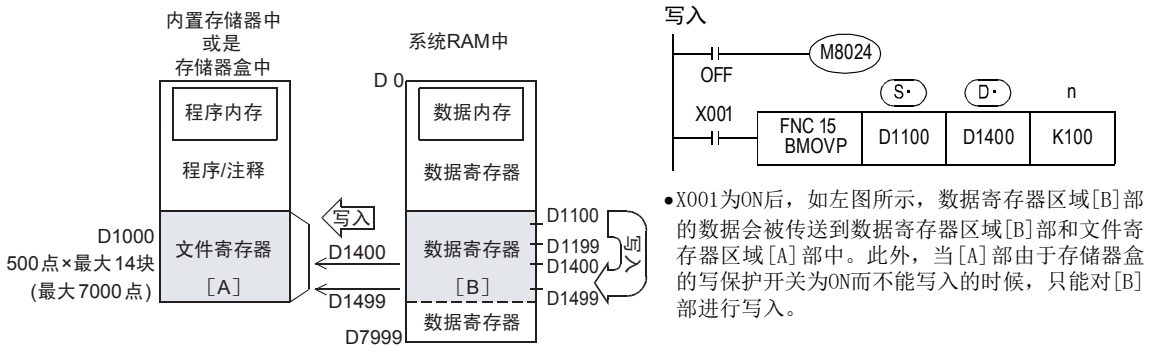

4.9.5 使用文件寄存器的注意事项

1. 使用存储器盒的注意事项

更改存储器盒中的文件寄存器内容时，请按照以下条件执行。

- 存储器盒的写保护开关请置于[OFF]一侧。
- 文件寄存器内容更改过程中请勿断开电源。如果在更改过程中断开电源，文件寄存器中的数据可能会变成无法预料的价值，或产生参数错误。

2. 有关文件寄存器的写入时间

- FX3U · FX3UC可编程控制器的场合
 写入到存储器盒（闪存）时，连续的1个块（500点）需要66~132ms。在此之间的程序执行被中断。此时，看门狗定时器不会被刷新，因此需要在用户程序中采取插入WDT指令等的对应措施。
 向存储器盒（闪存）内文件寄存器写入的速度比向内置内存内文件寄存器写入的速度慢。
- FX3S · FX3G · FX3GC可编程控制器的场合
 写入到文件寄存器时，连续的1个块（500点）需要80ms。在此之间的程序执行被中断，看门狗定时器会自动刷新，敬请注意。
 向内置内存内文件寄存器写入的时间与向存储器盒（EEPROM）内文件寄存器写入的时间相同。

3. 关于存储器的允许写入次数

存储器盒允许写入次数在1万次以下，FX3S · FX3G · FX3GC可编程控制器内置存储器（EEPROM）允许写入次数在2万次以下。
 通过程序进行写入时，如使用连续执行型指令，在可编程控制器的每个运算周期中都会对存储器写入。如要避免这种情况，必须使用脉冲执行型（BMOV）指令。
 对存储器的写入也可经由外部设备（编程软件、手持式编程器、显示器）写入文件寄存器来执行。

4. 用BMOV（FNC 15）指令的相同编号更新模式使用文件寄存器时的注意事项

- 更新相同编号的文件寄存器时，必须将文件寄存器的编号设定为 (S·) = (D·)。
- n指定的传送点数请勿超出文件寄存器的范围。
- 超出文件寄存器范围的情况下，会出运算错误（M8067），不执行指令。
- 变址修饰时
 (S·)、(D·)的变址修饰其实际的软件编号在文件寄存器区域中，与此同时，传送点数也在文件寄存器范围内，只有这样才能执行指令。

4.10 扩展寄存器[R]、扩展文件寄存器[ER]

扩展寄存器(R)是扩展数据寄存器(D)用的软元件。
此外,扩展寄存器(R)的内容也可以保存在扩展文件寄存器(ER)中。但是,这个扩展文件寄存器为FX3U·FX3UC可编程控制器时,只有使用存储器盒时可以利用。

4.10.1 扩展寄存器、扩展文件寄存器的编号

扩展寄存器(R)和扩展文件寄存器(ER)的编号如下表所示。(编号以10进制数分配)

1. FX3G · FX3GC可编程控制器

扩展寄存器(R) (一般用)	扩展文件寄存器(ER) (文件用)
R0~R23999 24000点*1	ER0~ER23999 24000点*2

2. FX3U · FX3UC可编程控制器

扩展寄存器(R) (电池保持)	扩展文件寄存器(ER) (文件用)
R0~R32767 32768点	ER0~ER32767 32768点*3

- *1. 选件的电池,使用时,可通过参数变为停电保持(电池保持),但是,不能设定停电保持范围。
- *2. 主机内置EEPROM内,或使用存储器盒时,保存在存储器盒的EEPROM内。
- *3. 仅在使用存储器盒的时候可以使用(保存在存储器盒的闪存中)。

4.10.2 数据的存储地点和访问方法

由于扩展寄存器(R)和扩展文件寄存器,保存数据用的内存不同,因此访问的方法也如下表所示不同。

数据存储地点

软元件	可编程控制器	数据存储地点
扩展寄存器	FX3G · FX3GC	内置RAM
	FX3U · FX3UC	内置RAM(电池后备的区域)
扩展文件寄存器	FX3G	内置EEPROM或存储器盒(EEPROM)
	FX3GC	内置EEPROM
	FX3U · FX3UC	存储器盒(闪存)

访问方法的差异

访问方法		扩展寄存器	扩展文件寄存器
程序中读出		○	△仅专用指令可以
程序中写入		○	△仅专用指令可以
显示模块		○	○
数据的变更方法	GX Works2、GX Developer 的在线测试操作	○	×
	使用GX Works2、GX Developer进行成批写入	○	○
	计算机链接功能	○	×

4.10.3 扩展寄存器，扩展文件寄存器的构造

扩展寄存器由16位构成。这种软件和数据寄存器相同，可以在应用指令等中用16位/32位运算指令进行处理。

1) 16位

1个扩展寄存器(16位)中，可以处理-32768~+32768的数值。

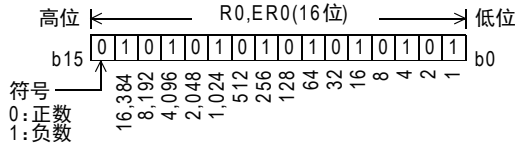

一般使用应用指令对扩展寄存器进行数值的读出/写入。

此外，也可以用人机界面、显示模块、编程工具直接进行读出/写入。

2) 32位

使用相邻的2个扩展寄存器，显示32位数据。(高位编号大，低位编号小)

因此，可以处理-2,147,483,648~+2,147,483,647的数值。

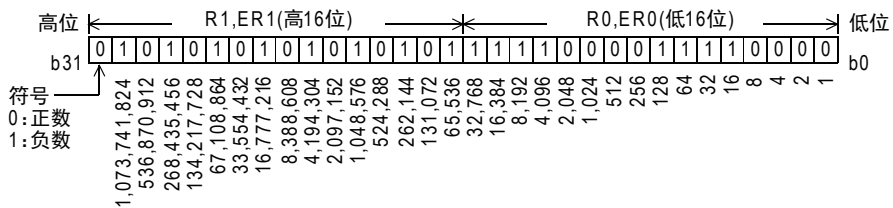

- 指定32位时，指定低位侧(例如：R0)后高位侧会被紧接(例如：R1)的号码自动占用。

低位侧既可指定奇数，也可指定偶数的软件编号，但是考虑到人机界面、显示模块、编程工具的监控功能等，建议低位侧使用偶数的软件编号。

4.10.4 扩展寄存器、扩展文件寄存器的初始化

FX3U · FX3UC可编程控制器和FX3G · FX3GC可编程控制器中，使用选件的电池设定更改为保持用时，即使执行了[电源OFF]和[STOP→RUN的操作]，扩展寄存器的内容也通过内置电池被保持。

对扩展寄存器的内容初始化时，请通过使用顺控程序或是GX Works2、GX Developer执行数据清除的操作。

1. 在程序中执行的方法

- 一部分的扩展寄存器(R)的初始化

例如)将R0~R199初始化(清除)的时候

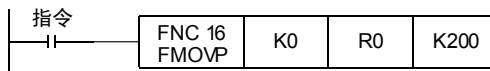

- 以段为单位初始化扩展寄存器以及扩展文件寄存器

FX3G · FX3GC可编程控制器的扩展寄存器以及扩展文件寄存器中没有段。

例如)R0~R4095和ER0~ER4095的初始化(R0和ER0的起始2段的初始化)

FX3U · FX3UC可编程控制器的举例

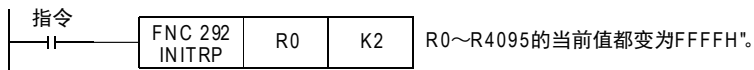

2. 在GX Works2中执行的方法

在GX Works2中，选择[Online] → [PLC Memory Operation] → [Clear PLC memory...]后，清除[Data device]。

但是，执行这个操作的时候，定时器、计数器、数据寄存器、文件寄存器以及扩展寄存器的内容都被初始化。

4.10.5 扩展寄存器的功能和动作实例

扩展寄存器和数据寄存器相同，都可以用于处理数值数据的各种控制。
在本项中，从这些用途中选取了基本指令和应用指令的代表例说明动作。
此外，为了能有效使用扩展寄存器，请阅读后述的应用指令说明。

1. 基本指令中的扩展寄存器

- 指定为定时器和计数器的设定值。

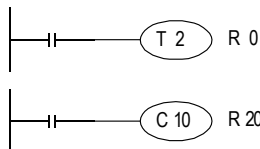

计数器和定时器将被指定的扩展寄存器的内容作为各自的设定值而动作。

2. 应用指令中的扩展寄存器

MOV(FNC 12)指令的动作实例

- 更改计数器的当前值。

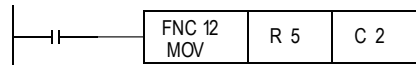

计数器(C2)的当前值更改为R5的内容。

- 将计数器的当前值读入扩展寄存器中。

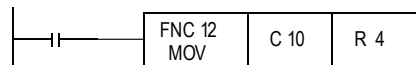

将计数器(C10)的当前值传送给R4。

- 将数值保存到扩展寄存器中。

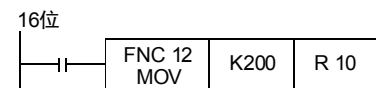

200(10进制数)传送到R10。

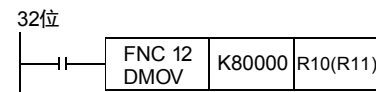

80,000(10进制数)传送到R10(R11)。
由于数据超出32,767，所以使用32位双重D指令(32位运算)。指定了扩展寄存器的低位侧(R10)后，高位侧(R11)会被自动占用。

- 将数据寄存器的内容传送给扩展寄存器中。

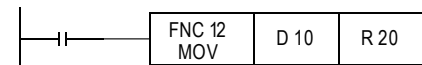

D10的内容传送给R20。

4.10.6 扩展文件寄存器的功能和动作实例

扩展文件寄存器(ER)，通常可以作为记录数据的保存位置和设定数据的保存位置使用。只有通过下表中的专用指令才可使用这种软元件。如果通过其他的指令使用数据内容时，请在将内容读出到相同软元件编号的扩展寄存器中后，再使用扩展寄存器一侧的软元件。但是，FX3U · FX3UC可编程控制器的情况下，只有当使用了存储器盒时方可使用这种软元件。

- FX3G · FX3GC可编程控制器

指令	内容
LOADR(FNC 290)	将扩展文件寄存器(ER)*1的数据读出到扩展寄存器(R)中的指令
RWER(FNC 294)	将指定的扩展寄存器(R)写入(传送)到扩展文件寄存器(ER)中的指令。 将任意的扩展寄存器(R)的内容保存到扩展文件寄存器(ER)*1中时，使用该指令。

*1. 使用存储器盒时，对存储器盒内的扩展文件寄存器进行访问。不使用存储器盒时，对主机内置 EEPROM 内的扩展文件寄存器进行访问。

- FX3U · FX3UC可编程控制器

指令	内容
LOADR(FNC 290)	将扩展文件寄存器(ER)*2的数据读出到扩展寄存器(R)中的指令
SAVER(FNC 291)	将扩展寄存器(R)的数据以2048点(1段)为单位写入(传送)到扩展文件寄存器(ER)*2中的指令。 用于将新制作的1段(2048点)的数据保存到扩展文件寄存器(ER)*2的情况。
INITR(FNC 292)	扩展寄存器(R)以及扩展文件寄存器(ER)*2以2048点(1段)为单位进行初始化的指令。 LOGR指令开始记录数据前，对扩展寄存器(R)以及扩展文件寄存器(ER)*2进行初始化时，使用该指令。
LOGR(FNC 293)	记录指定数据，写入到扩展寄存器(R)和扩展文件寄存器(ER)*2中的指令。
RWER(FNC 294)	将指定的扩展寄存器(R)写入(传送)到扩展文件寄存器(ER)*2中的指令。 FX3uc Ver. 1.30以上的版本中支持。 将任意的扩展寄存器(R)的内容保存到扩展文件寄存器(ER)*2中时，使用该指令。
INITER(FNC 295)	以2048点(1段)为单位对扩展文件寄存器(ER)*2进行初始化的指令。 FX3uc Ver. 1.30以上的版本中支持。 执行SAVER指令前对扩展文件寄存器(ER)*2进行初始化时，使用该指令。

*2. 只有使用存储器盒的时候才可访问扩展文件寄存器。

1. 扩展文件寄存器和扩展寄存器的关系

在可编程控制器中，扩展文件寄存器和扩展寄存器的位置关系如下图所示。

- a) FX3G · FX3GC可编程控制器

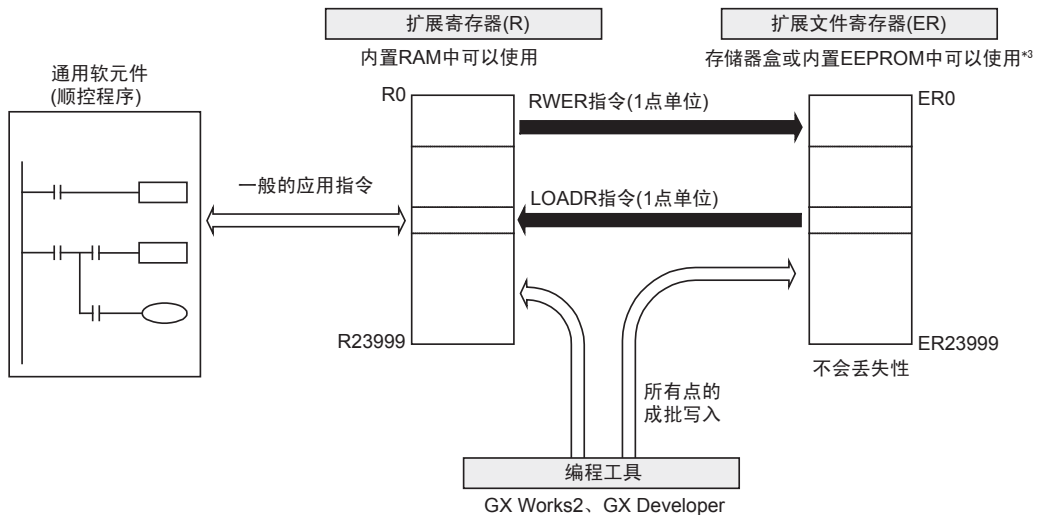

- *3. 存储器盒不能与FX3GC可编程控制器连接。

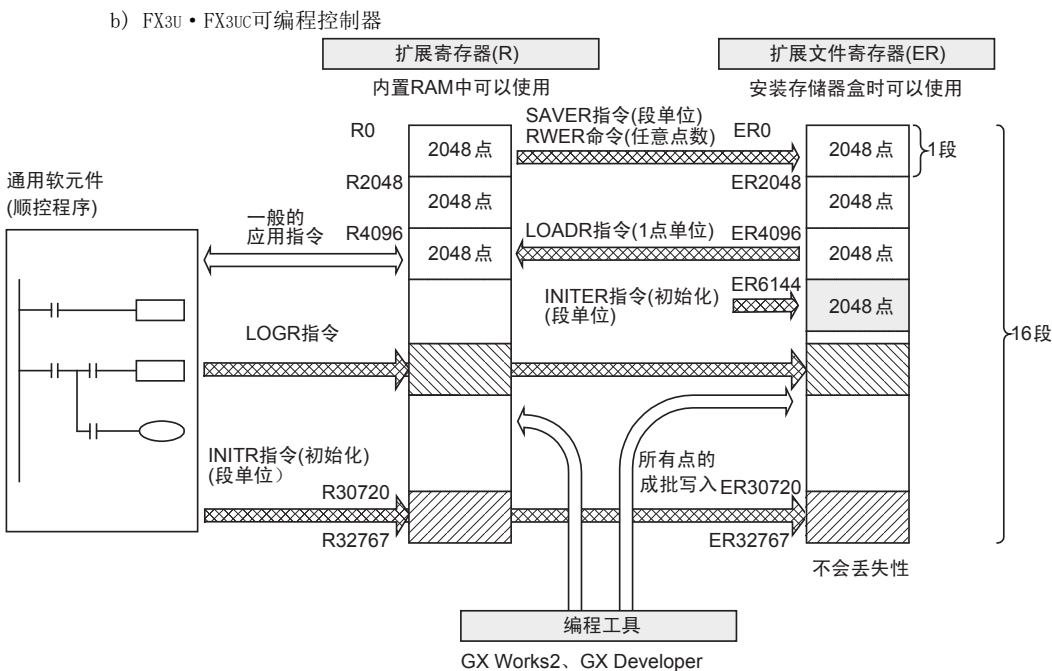

2. 有关扩展寄存器和扩展文件寄存器的段

在数据结构上，FX3U · FX3UC可编程控制器的扩展寄存器和扩展文件寄存器中都有段。每1段是由2048点软元件构成的，各段的起始软元件如下表所示。

FX3G · FX3GC可编程控制器的扩展寄存器以及扩展文件寄存器中都没有段。

段编号	起始软元件编号	软元件范围	段编号	起始软元件编号	软元件范围
段0	R0	ER0~ER2047, R0~R2047	段8	R16384	ER16384~ER18431, R16384~R18431
段1	R2048	ER2048~ER4095, R2048~R4095	段9	R18432	ER18432~ER20479, R18432~R20479
段2	R4096	ER4096~ER6143, R4096~R6143	段10	R20480	ER20480~ER22527, R20480~R22527
段3	R6144	ER6144~ER8191, R6144~R8191	段11	R22528	ER22528~ER24575, R22528~R24575
段4	R8192	ER8192~ER10239, R8192~R10239	段12	R24576	ER24576~ER26623, R24576~R26623
段5	R10240	ER10240~ER12287, R10240~R12287	段13	R26624	ER26624~ER28671, R26624~R28671
段6	R12288	ER12288~ER14335, R12288~R14335	段14	R28672	ER28672~ER30719, R28672~R30719
段7	R14336	ER14336~ER16383, R14336~R16383	段15	R30720	ER30720~ER32767, R30720~R32767

4.10.7 使用扩展文件寄存器的注意事项

1. 对扩展文件寄存器写入数据时的注意事项 (FX3U · FX3UC可编程控制器)

由于扩展文件寄存器是保存在存储器盒内的闪存中，因此请注意以下一些要点

- 使用SAVER指令将数据写入扩展文件寄存器中时
执行该指令前，请先将作为写入对象的段进行初始化。而且，请在初始化后，将写入数据保存到扩展寄存器中。
FX3UC系列Ver. 1.30以上的时候，使用RWER指令后无需对写入对象的段进行初始化。
- 使用LOGR指令，将数据写入扩展文件寄存器中时
数据开始记录之前，请先对写入对象的段进行初始化。
- 使用INITR指令时
该指令是对被指定的段的扩展寄存器以及扩展文件寄存器的内容进行初始化。如果仅仅使用该指令对扩展文件寄存器初始化时，必须在执行指令前，将扩展寄存器的内容暂时保存到不使用的扩展寄存器或不使用的数据寄存器中。
FX3UC系列Ver. 1.30以上产品中，仅仅对扩展文件寄存器初始化时，请使用INITER指令。

2. 有关扩展文件寄存器的初始化

由于扩展文件寄存器的内容是保存在存储器盒或内置EEPROM中的，因此可以通过顺控程序或GX Works2、GX Developer中的数据清除操作来执行初始化。

FX3U · FX3UC可编程控制器中，将数据写入扩展文件寄存器中时，需要先将写入对象区域进行初始化。

FX3G · FX3GC可编程控制器中，将数据写入扩展文件寄存器中时，无需初始化。

1) 在程序中执行的方法 (仅适用FX3U · FX3UC可编程控制器)

- a) 以段为单位仅仅初始化扩展文件寄存器。[Ver. 1.30以上]
例如)ER0~ER4095的初始化(ER0的起始2段的初始化)

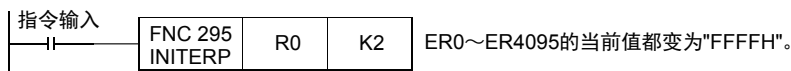

- b) 以段为单位初始化扩展寄存器以及扩展文件寄存器
例如)R0~R4095和ER0~ER4095的初始化(R0和ER0的起始2段的初始化)

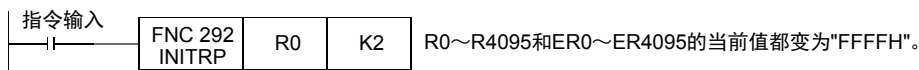

2) 在GX Works2中执行的方法

在GX Works2中，选择[Online] → [PLC Memory Operation] → [Clear PLC memory...]后，清除[Data device]。

但是，执行这个操作的时候，定时器、计数器、数据寄存器、文件寄存器以及扩展寄存器的内容都被初始化。

3. 关于存储器的允许写入次数

访问扩展文件寄存器时，请注意以下一些要点。

- FX3U · FX3UC可编程控制器的情况下
存储器盒(闪存)的允许写入次数在1万次以下。
每执行一次INITR(FNC 292)、RWER(FNC 294)、INITER(FNC 295)指令，就会被计入存储器的写入次数。请勿超出允许写入次数。
使用连续执行型的指令，则每个可编程控制器的运算周期中都会执行对存储器的写入。如要避免这种情况，必须使用脉冲执行型指令。
对存储器的写入也可经由外部设备(编程软件、手持式编程器、显示器)写入文件寄存器来执行。

即使执行LOADR(FNC 290)、SAVER(FNC 291)、LOGR(FNC 293)指令，也不被计入存储器的写入次数。但是，执行SAVER(FNC 291)、LOGR(FNC 293)指令之前，需要对写入对象的段进行初始化。使用INITR(FNC 292)、INITER(FNC 295)指令进行初始化时，

因为每执行一次INITR(FNC 292)、INITER(FNC 295)指令，就会被计入存储器的写入次数，所以请注意存储器的写入次数。

- FX3G · FX3GC可编程控制器的情况下
 存储器盒(EEPROM)的允许写入次数在1万次以下，内置存储器(EEPROM)的允许写入次数在2万次以下。
 每执行一次RWER(FNC 294)指令，就会被计入存储器的写入次数。请勿超出允许写入次数。
 使用连续执行型的指令，则每个可编程控制器的运算周期中都会执行对存储器的写入。如要避免这种情况，必须使用脉冲执行型指令。
 对存储器的写入也可经由外部设备(编程软件、手持式编程器、显示器)写入文件寄存器来执行。
 即使执行LOADR(FNC 290)指令，也不被计入存储器的写入次数。

4.10.8 关于扩展寄存器及扩展文件寄存器的数据登录

GX Works2的操作。

→GX Developer的操作，请参考GX Developer Version 8 操作手册

1 进行工程种类、可编程控制器的机型、程序语言的设定。

选择[Project] → [New]。

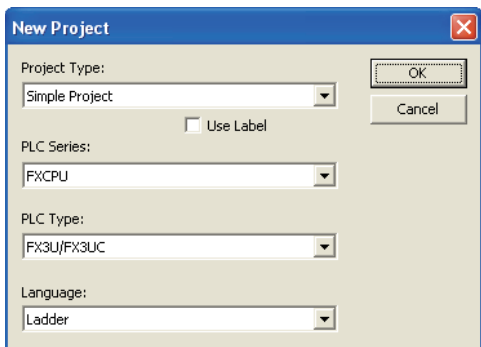

2 创建软元件内存。

使用以默认值创建的软元件内存时不需要此操作。

1. 右键点击Project data list中的[Device Memory]，打开子菜单。
2. 点击[Add New Data]后，会显示数据新建对话框。
3. 输入数据名称，点击[OK]按键后，会显示软元件内存对话框。

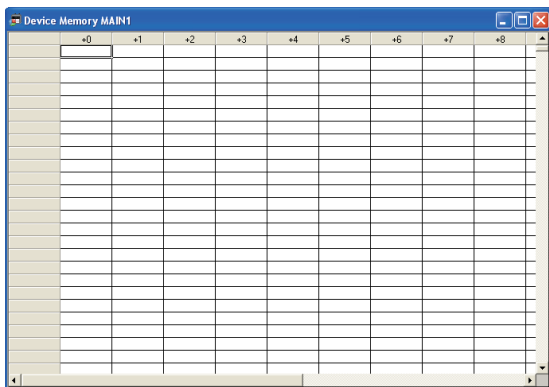
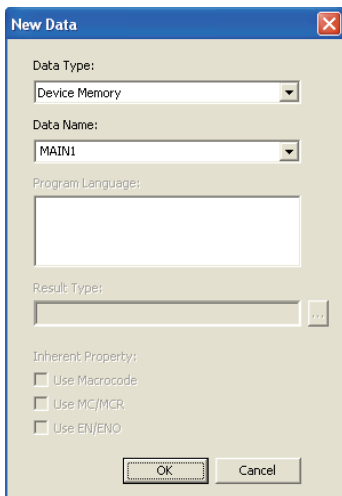
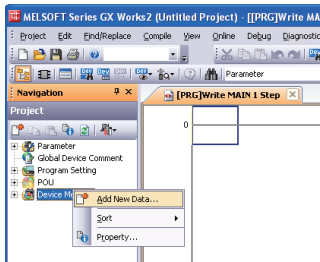

3 设定数据。

1. 选择[Edit]→[Input Device]后, 会显示“Input Device”对话框。
2. 设定“Device”、“Range”、“Display Mode”、“Register”。

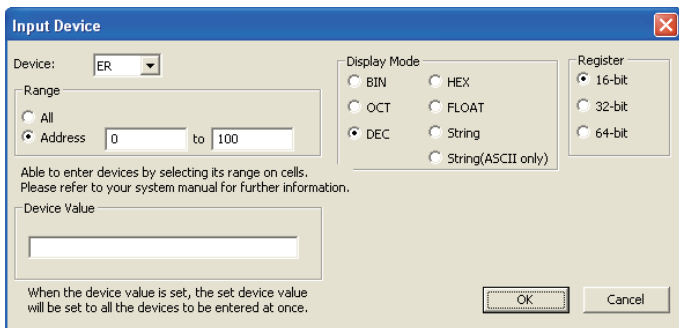

3. 设定数据。

	+0	+1	+2	+3	+4	+5	+6	+7
ER0	2	1	4	0	1000	0	0	0
ER10	0	0	0	0	0	0	0	0
ER20	0	0	0	0	0	0	0	0
ER30	0	0	0	6000	0	0	0	9000
ER40	0	0	0	0	0	0	0	0
ER50	0	0	0	0	0	0	0	0
ER60	0	0	0	0	0	0	0	0
ER70	0	0	0	0	0	0	0	0
ER80	0	0	0	0	0	0	0	0
ER90	0	0	0	0	0	0	0	0
ER100	0							

4 写入(传送)到可编程控制器中。

1. 选择[Online]→[Write to PLC]后, 打开“Online Data Operation”对话框。
2. 选择进行写入(传送)的软件内存的对象。

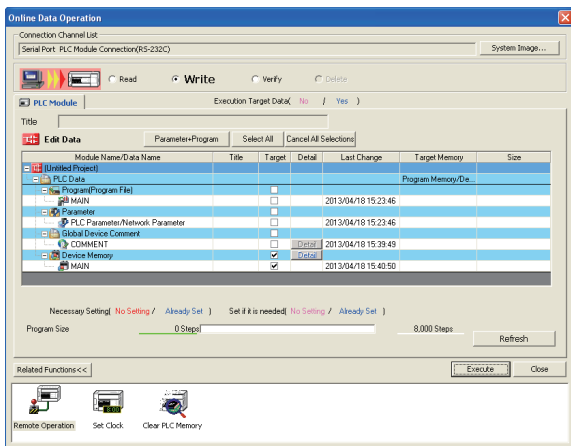

3. 点击软件内存的详细按键后, 会显示软件数据详细设定的对话框。
选择“Ext. file register”。

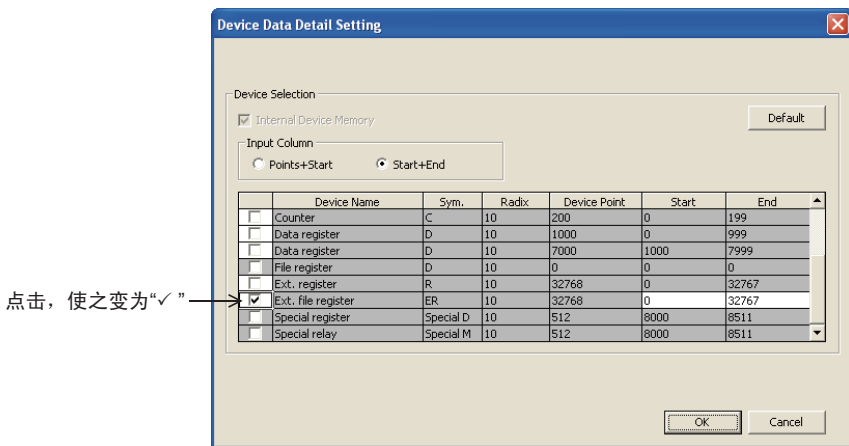

4. 点击“Online Data Operation”对话框的[Execute]后, 执行写入(传送)。

4.11 变址寄存器[V、Z]

变址寄存器是除了可与数据寄存器的使用方法相同以外，还可以通过在应用指令的操作数中组合使用其他的软元件编号和数值，从而在程序中更改软元件的编号和数值内容的特殊寄存器。

4.11.1 变址寄存器的编号

变址寄存器[V、Z]的编号如下表所示。(编号以10进制数分配)
仅仅指定变址寄存器V或是Z的时候，分别作为V0、Z0处理。

变址用
V0(V)~V7, Z0(Z)~Z7
16点*1

*1. 关于停电保持的特性可以通过参数进行变更。

4.11.2 功能和构造

1. 16位

变址寄存器具有和数据寄存器相同的结构。

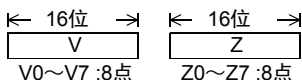

2. 32位

修饰32位的应用指令中的软元件时，或者及处理超出16位范围的数值时必须使用Z0~Z7。

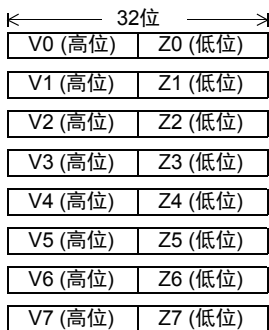

如左图所示的V、Z组合，由于FX可编程控制器将Z侧作为32位寄存器的低位侧动作，所以即使指定了高位侧的V0~V7也不会执行修饰。

此外，作为32位指定时，会同时参考V(高位)、Z(低位)，因此一旦V(高位)侧中留存有别的用途中的数值时，会变成相当大的数值，从而出现运算错误。

32位变址寄存器的写入实例

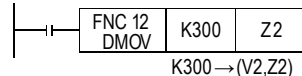

即使32位应用指令中使用的变址值没有超出16位数值范围，也请按照上图所示在对Z进行数值的写入时，使用DMOV指令等的32位运算指令，同时改写V(高位)、Z(低位)。

4.11.3 软元件的修饰

可以被修饰的软元件，极其修饰的内容如下所示。

→ 有关变址修饰的使用方法、注意事项，请参考5.7节

10进制数软元件·数值：M、S、T、C、D、R、KnM、KnS、P、K

例如，V0=K5，执行D20V0时，对软元件编号为D25(D20+5)的执行指令。

此外，还可以修饰常数，指定K30V0时，被执行指令的是作为10进制的数值K35(30+5)。

8进制数软元件：X、Y、KnX、KnY

例如，Z1=K8，执行X0Z1时，对软元件编号为X10(X0+8：8进制数加法)的执行指令。对软元件编号为8进制数的软元件进行变址修饰时，V、Z的内容也会被换算成8进制数后进行加法运算。

因此，假定Z1=K10，X0Z1被指定为X12，请务必注意此时不是X10。

16进制数值：H

例如，V5=K30，指定常数 H30V5 时，被视为 H4E(30H+K30)。此外，V5=H30，指定常数 H30V5 时，被视为 H60(30H+30H)。

4.12 指针[P]、[I]

4.12.1 指针的编号

指针(P)、(I)的编号如下表所示。(编号以10进制数分配)

此外,使用输入中断用指针时,分配给指针的输入编号,不能和使用相同输入范围的[高速计数器]以及[脉冲密度(FNC 56)]等一起使用。

1. FX3S可编程控制器

分支用	END跳转用	输入中断用	定时器中断用
	P0~P62 P64~P255 255点		

2. FX3G · FX3GC可编程控制器

分支用	END跳转用	输入中断用	定时器中断用
	P0~P62 P64~P2047 2047点		

3. FX3U · FX3UC可编程控制器

分支用	END跳转用	输入中断 输入延迟中断用	定时器中断用	计数器中断用
	P0~P62 P64~P4095 4095点	P63 1点	I00□(X000) I30□(X003) I10□(X001) I40□(X004) I20□(X002) I50□(X005) 6点	I6□□ I7□□ I8□□ 3点

4.12.2 分支用指针的功能和动作实例

分支用指针的作用和动作如下所示。

此外,这些指针都与应用指令组合使用,所以有关详细的使用方法请参考各指令的详细说明。

→ 中断功能的详细内容,请参考36章

1. 使用分支用指针(P)的应用指令

- CJ(FNC 00)条件跳转

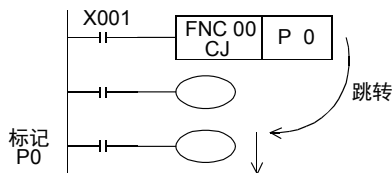

X001为ON, 跳转到CJ(FNC 00)指令指定的标记位置, 执行之后的程序。

- CALL(FNC 01)子程序调用

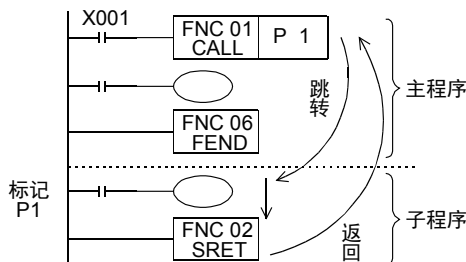

X001为ON, 执行CALL(FNC 01)指令指定的标签位置的子程序, 使用SRET(FNC 02)指令返回到原来的位置。

- END跳转用指针P63的作用

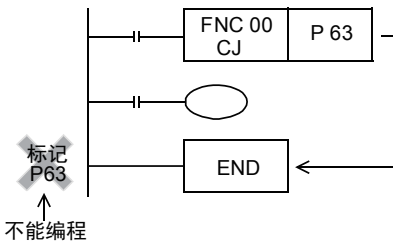

P63是表示使用CJ(FNC 00)指令时跳跃到END步的特殊指针。因此，将P63作为标签编程时，程序会错误，请注意。

→ 请参考8.1节5. 不需要输入指针P63的标记

4.12.3 中断用指针的功能和动作实例

→ 中断功能的详细内容，参考36章

中断用指针包括以下3种，与应用指令IRET(FNC 03)中断返回、EI(FNC 04)允许中断、和DI(FNC 05)禁止中断一起使用。

1. 输入中断(延迟中断)用：6点

→ 输入中断功能的详细内容，参考36.3节和36.4节

可以在不受可编程控制器运算周期的影响下，接收来自特定的输入编号的输入信号。触发该输入信号，执行中断子程序。由于输入中断可以处理比运算周期更短的信号，因此可在顺控过程中作为需要优先处理或者短时间脉冲处理控制时使用。

输入	输入中断用指针		禁止中断标志位	输入信号的ON脉宽或是OFF脉宽		
	上升沿中断	下降沿中断		FX3S	FX3G · FX3GC	FX3U · FX3UC
X000	I001	I000	M8050*1	10μs以上	10μs以上	5μs以上
X001	I101	I100	M8051*1			
X002	I201	I200	M8052*1	50μs以上	50μs以上	
X003	I301	I300	M8053*1		10μs以上	
X004	I401	I400	M8054*1		50μs以上	
X005	I501	I500	M8055*1			

*1. 从RUN→STOP时清除

注意输入端子的重复使用(禁止)

输入X000~X007，用于高速计数器、输入中断、脉冲捕捉以及SPD、DSZR、DVIT、ZRN指令和通用输入。因此，请勿重复使用输入端子。

输入中断的延迟功能(仅FX3U · FX3UC可编程控制器)

在输入中断中，有以1ms为单位延迟执行中断子程序的功能。

通过执行以下格式的程序来指定要延迟的时间。

使用了这种延迟功能后，在调节输入中断中使用的传感器的安装位置时，可以无需挪动实际的位置而进行电气上的调节。

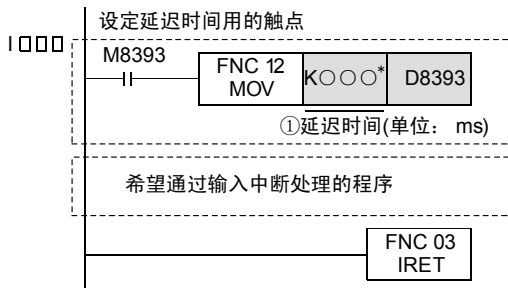

- 指定延迟时间的程序左边的指定延迟时间的程序，必须要写在中断子程序的开头处。由于这个程序是模板程序，所以届时只需要更改延迟时间(①)。此外，这个时间的指定(*)，只能使用常数(K)或是数据寄存器(D)。
- 中断程序结束

动作

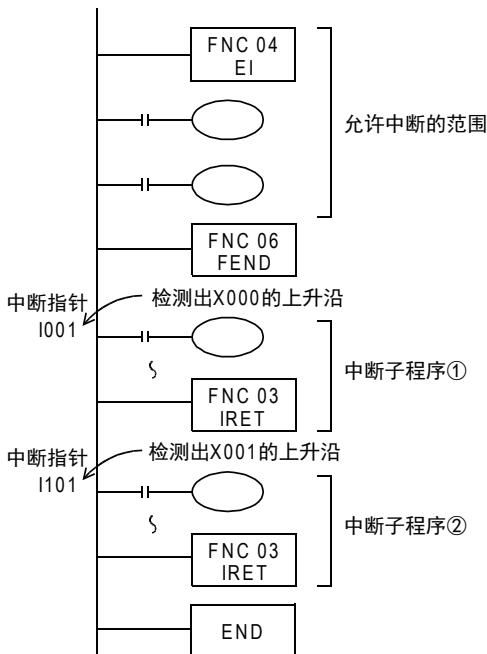

• 可编程控制器通常为禁止中断的状态。使用EI指令允许中断后，在扫描程序过程中，X000或X001为ON，执行中断子程序①或②，然后通过IRET指令返回到主程序。

• 中断用指针(I***)，在编程时请务必作为标记放在FEND指令后。

2. 定时器中断用：3点

→ 定时器中断功能的详细内容，参考36.5节

每隔指定的中断循环时间(10ms~99ms)，执行中断子程序。
在可编程控制器的运算周期以外，需要循环中断处理的控制中使用。

输入编号	中断周期 (ms)	中断禁止标志位
I6□□	在指针名的□□中，输入10~99的整数。 例如：I610=每10ms的定时器中断	M8056*1
I7□□		M8057*1
I8□□		M8058*1

*1. 从RUN→STOP时清除

注意要点

定时器中断时间设定在9ms以下时，在以下情况下有可能出现不能按照正确的周期处理定时器中断，所以建议在10ms以上使用。

- 中断程序的处理时间较长时
- 主程序中使用了处理时间较长的指令时

动作

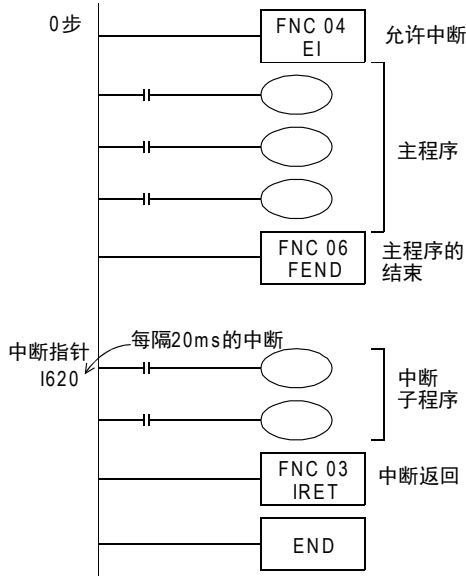

- EI指令以后定时器中断变为有效。此外，不需要定时器中断的禁止区间时，就不需要编写DI(禁止中断指令)。
- FEND表示主程序的结束。中断子程序必须编写在FEND后。
- 每隔20ms执行中断子程序。使用IRET指令返回到主程序。

3. 计数器中断用：6点*1

→ 计数器中断功能的详细内容，参考36.6节

根据高速计数器用比较置位指令(DHSCS指令)的比较结果，执行中断子程序。用于使用高速计数器优先处理计数结果的控制。

指针编号	中断禁止标志位	指针编号	中断禁止标志位
I010	M8059*2	I040	M8059*2
I020		I050	
I030		I060	

- *1. 仅FX3U·FX3UC可编程控制器支持。
- *2. 从RUN→STOP时清除

动作

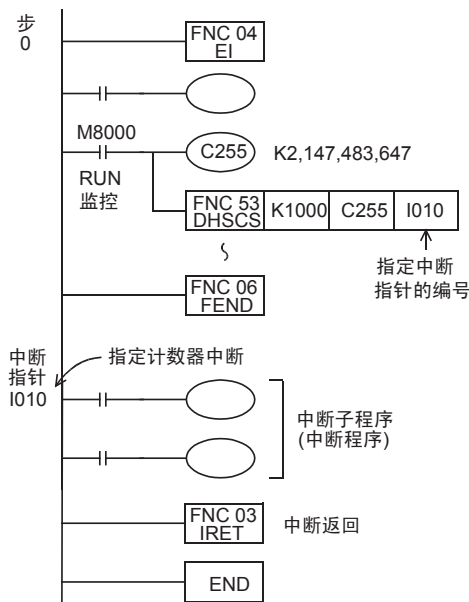

- EI指令以后允许中断，编写主程序。
- 驱动高速计数器的线圈，在DHSCS指令(FNC 53)中指定中断指针。
- C255的当前值在999→1000或1001→1000中变化的时候，执行中断子程序。使用中断程序的实例，请参考上述的输入中断。

5. 指令的软元件 · 常数的指定方法

在本章中，说明了作为可编程控制器指令使用基础的顺控指令的源操作数和目标操作数的指定方法。

- 10进制数，16进制数和实数的常数指定
- 位软元件的位数指定
- 数据寄存器的位位置指定
- 特殊单元/模块的BFM(缓冲存储区)的直接指定
- 附加了变址寄存器的变址修饰

5.1 可编程控制器处理的数据(8进制数/10进制数/16进制数/实数)

在FX系列可编程控制器中，根据各自的用途和目的不同，有5种数值可供使用。其作用和功能如下所示。

5.1.1 数值的种类

1. 10进制数(DEC: DECIMAL NUMBER)

- 定时器和计数器的设定值(K常数)
- 辅助继电器(M)、定时器(T)、计数器(C)、状态(S)等的编号(软元件编号)
- 应用指令的操作数中的数值指定和指令动作的指定(K常数)

2. 16进制数(HEX: HEXADECIMAL NUMBER)

- 应用指令的操作数中的数值指定和指令动作的指定(H常数)

3. 2进制数(BIN: BINARY NUMBER)

对定时器、计数器或是数据寄存器的数值指定，是按照上述的10进制数和16进制数执行的，但是在可编程控制器的内部，这些数值都以2进制数进行处理。

此外，在外围设备上监控这些软元件的时候，会如右图所示，自动转换成10进制数后显示。(也可以转换成16进制)

- 负数的处理
在可编程控制器内部，负数是以2的补码来表现的。
详细内容请参考NEG(FNC 29)指令的说明。

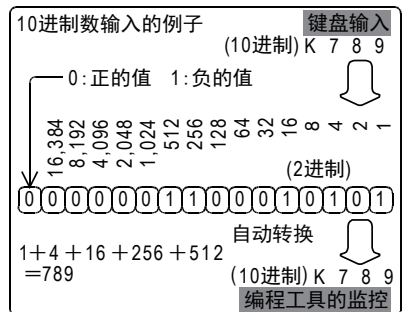

4. 8进制数(OCT: OCTAL NUMBER)

FX系列可编程控制器中，输入继电器、输出继电器的软元件编号都是以8进制数分配的。由于在8进制数中，不存在[8,9]所以按[0~7、10~17、...70~77、100~107]上升排列。

5. BCD(BCD: BINARY CODE DECIMAL)

BCD就是将构成10进制数的各位上0~9的数值以四位的BIN来表现的形式。由于各位便于使用，所以使用于BCD输出型的数字式开关和7段码显示器控制等用途中。

6. 实数(浮点数数据)

FX3S · FX3G · FX3GC · FX3U · FX3UC可编程控制器，具有能够执行高精度运算的浮点数运算功能。采用2进制浮点数(实数)进行浮点运算，并采用了10进制浮点数(实数)进行监控。

5.1.2 数值的转换

FX可编程控制器中处理的数值，可以按照下表的内容进行转换。

10进制数 (DEC)	8进制数 (OCT)	16进制数 (HEX)	2进制数 (BIN)		BCD	
0	0	00	0000	0000	0000	0000
1	1	01	0000	0001	0000	0001
2	2	02	0000	0010	0000	0010
3	3	03	0000	0011	0000	0011
4	4	04	0000	0100	0000	0100
5	5	05	0000	0101	0000	0101
6	6	06	0000	0110	0000	0110
7	7	07	0000	0111	0000	0111
8	10	08	0000	1000	0000	1000
9	11	09	0000	1001	0000	1001
10	12	0A	0000	1010	0001	0000
11	13	0B	0000	1011	0001	0001
12	14	0C	0000	1100	0001	0010
13	15	0D	0000	1101	0001	0011
14	16	0E	0000	1110	0001	0100
15	17	0F	0000	1111	0001	0101
16	20	10	0001	0000	0001	0110
⋮	⋮	⋮	⋮	⋮	⋮	⋮
99	143	63	0110	0011	1001	1001
⋮	⋮	⋮	⋮	⋮	⋮	⋮

主要用途

10进制数 (DEC)	8进制数 (OCT)	16进制数 (HEX)	2进制数 (BIN)	BCD
常数K以及输入输出继电器以外的内部软元件编号	输入继电器、输出继电器的软元件编号	常数H等	可编程控制器内部的处理	BCD数字开关、7段码显示器

5.1.3 浮点运算中数值的处理



浮点运算中数值的处理

在可编程控制器内部使用BIN的整数值。

在整数的除法运算中, 会得出例如 $40 \div 3 = 13$ 余1的答案。

整数的开方运算中小数点也被舍去。

FX3S · FX3G · FX3GC · FX3U · FX3UC可编程控制器中, 为了能够更加高精度地执行这些运算, 可以执行浮点运算。

2进制浮点数(实数)

在数据寄存器中处理2进制浮点数(实数)的时候, 使用编号连续的一对数据寄存器。

例如, (D11, D10)时, 如下图所示。

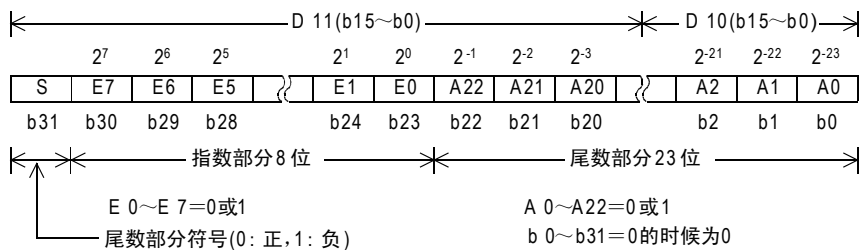

$$2\text{进制浮点数(实数)} = \pm (2^0 + A_{22} \times 2^{-1} + A_{21} \times 2^{-2} + \dots + A_0 \times 2^{-23}) \times 2^{(E_7 \times 2^7 + E_6 \times 2^6 + \dots + E_0 \times 2^0)} / 2^{127}$$

(例如) A22=1, A21=0, A20=1, A19~A0=0, E7=1, E6~E1=0, E0=1

$$\begin{aligned} 2\text{进制浮点数(实数)} &= \pm (2^0 + 1 \times 2^{-1} + 0 \times 2^{-2} + 1 \times 2^{-3} + \dots + 0 \times 2^{-23}) \\ &\times 2^{(1 \times 2^7 + 0 \times 2^6 + \dots + 1 \times 2^0)} / 2^{127} \\ &= \pm 1.625 \times 2^{129} / 2^{127} = \pm 1.625 \times 2^2 \end{aligned}$$

正负由b31的符号位决定, 但不是补码处理。

有效位数

2进制浮点数的有效位数如用10进制数表示, 大约为7位数。2进制浮点数的处理范围如下所示。

- 最小绝对值 1175494×10^{-44}
- 最大绝对值 3402823×10^{32}

零(M8020)、借位(M8021)、进位(M8022)的处理

在浮点扫描中的各种标志位的动作如下所示。

- 零标志位 : 结果真为0时为1
- 借位标志位 : 结果未达到最小单位, 但不是0时为1
- 进位标志位 : 结果的绝对值超出可以处理的数值时为1

2进制浮点数(实数)的监控

GX Works2、GX Developer之类的支持了浮点数显示的编程软件中, 可以直接监控2进制浮点数(实数)。

此外, 在不支持浮点数显示的编程工具中, 可以将2进制浮点数(实数)转换成10进制浮点数(实数)后再进行监控。

10进制浮点数(实数)

由于对用户而言, 2进制浮点数(实数)是不易理解的数值, 所以也可以将其转换成10进制浮点数(实数)。但是, 内部的运算仍然是采用2进制浮点数(实数)。

在数据寄存器中处理10进制浮点数(实数)的时候, 使用编号连续的一对数据寄存器, 但是与2进制浮点数(实数)不同, 编号小的为尾数部分, 编号大的为指数部分。

例如, 使用数据寄存器(D1, D0)的时候如下所示, 采用MOV指令对D0和D1进行写入。

$$10\text{进制浮点数(实数)} = [\text{尾数D0}] \times 10^{[\text{指数D1}]}$$

尾数D0=±(1,000~9,999)或0
 指数D1=-41~+35

总之, D0、D1的最高位为正负符号位, 都作为2的补码处理。

此外, 在尾数D0中, 假如不存在100。在为100的时候, 就变成 1000×10^{-1} 。

10进制浮点数(实数)的处理范围如下所示。

- 最小绝对值 1175×10^{-41}
- 最大绝对值 3402×10^{35}

有效位数

10进制浮点数的有效位数如用10进制数表示大约为4位数。10进制浮点数的使用范围如上所示。

10进制浮点数(实数)在下面的指令中有效。

- 2进制浮点数(实数) → 10进制浮点数(实数)的转换: FNC 118([D]EBCD)
- 10进制浮点数(实数) → 2进制浮点数(实数)的转换: FNC 119([D]EBIN)

5.2 常数K、H、E(10进制数/16进制数/实数)的指定

顺控程序中处理常数时，用常数K(10进制数)、常数H(16进制数)或E(浮点数)。

在编程用的外围设备中，有关指令上的数值操作中，10进制数的数值中附加K，16进制数的数值中附加H，浮点数(实数)的数值中附加E后输入。(例如：10进制数...K100，16进制数...H64，实数...E1.23或是E1.23+10)。其作用和功能如下所示。

5.2.1 常数K(10进制数)

[K]是表示10进制整数的符号，主要用于指定定时器和计数器的设定值，或是应用指令的操作数中的数值。(例如：K1234)

10进制常数的指定范围如下所示。

- 使用字数据(16位)时..... K-32768~K32767
- 使用2个字数据(32位)时... K-2,147,483,648~K2,147,483,647

5.2.2 常数H(16进制数)

[H]是表示16进制数的符号。主要用于指定应用指令的操作数的数值。(例如：H1234)而且，各位数在0~9的范围内使用的时候，各位的状态(1或0)和BCD代码相同，因此可以指定BCD数据。

(例如：H1234 以BCD指定数据时，请在0~9的范围内指定16进制数的各位数。)

16进制常数的设定范围如下所示。

- 使用字数据(16位)时..... H0~HFFFF (BCD数据的时候为H0~H9999)
- 使用2个字数据(32位)时... H0~HFFFFFFF (BCD数据的时候为H0~H99999999)

5.2.3 常数E(实数)



[E]是表示实数(浮点数数据)的符号，主要用于指定应用指令的操作数的数值。

(例如：E1.234或是E1.234+3)

实数的指定范围为， $-1.0 \times 2^{128} \sim -1.0 \times 2^{-126}$ 、0、 $1.0 \times 2^{-126} \sim 1.0 \times 2^{128}$ 。

在顺控程序中，实数可以指定“普通表示”和“指数表示”两种。

- 普通表示 就将设定的数值指定。
例如，10.2345就以E10.2345指定。
- 指数表示 设定的数值以(数值) $\times 10^n$ 指定。
例如，1234以E1.234+3指定。
[E1.234+3]的[+3]表示10的n次方(+3为 10^3)。



5.3 字符串

字符串中，包括在应用指令的操作数中直接指定字符串的字符串常数和字符串数据。

5.3.1 字符串常数 (“ABC”)

字符串是顺控程序中直接指定字符串的软元件。
以“”框起来的半角字符(例如：“ABCD1234”)指定。
字符串中可以使用JIS8代码。
但是，字符串最多可以指定32个字符。

5.3.2 字符串数据

字符串的数据，从指定软元件开始，到NULL代码(00H)为止以字节为单位被视为一个字符串。
但是，在指定位数的位软元件中体现(认识)字符串数据的时候，由于指令为16位长度，所以包含指示字符串数据结束的NULL代码(00H)的数据也需要是16位。参考(下面2)中的例2
总之，如下情况时，应用指令中会出现运算错误。(错误代码: K6706)

- 在应用指令的源程序中指定的软元件编号以后，相应软元件范围内未设定[00H]的情况。
- 在应用指令的嵌套中指定的软元件中，保存字符串数据(包含了表示字符串数据的末尾的[00H]或[0000H])用的软元件数不够的情况。

1) 字软元件中保存的字符串数据

- 能够识别为字符串数据的例子

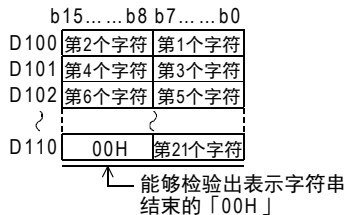

- 不能识别为字符串数据的例子

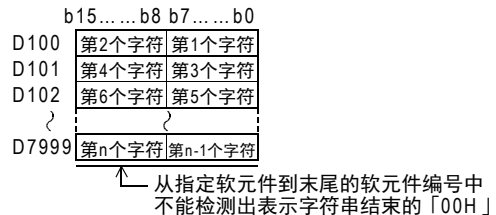

2) 位数指定的位软元件中保存的字符串数据

- 能够识别为字符串数据的例子

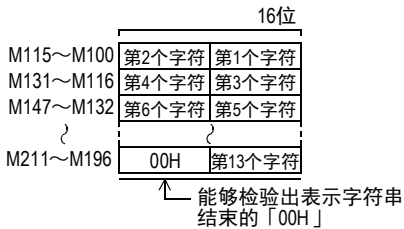

- 不能识别为字符串数据的例子

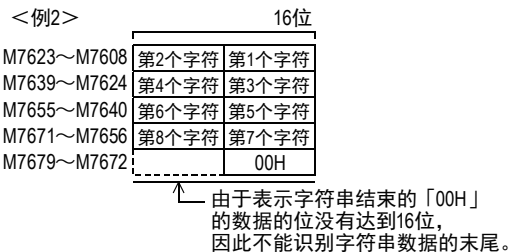
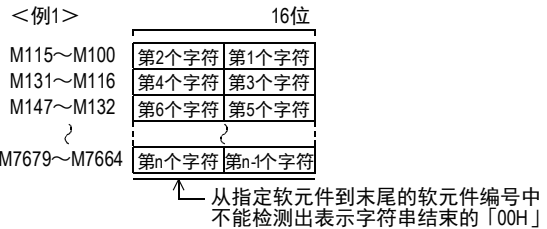

5.4 位的位数指定 (Kn□***)

位软元件的处理

诸如X、Y、M、S，仅处理ON/OFF信息的软元件被称为位软元件。

与此相对，T、C、D、R等处理数值的软元件被称为字软元件。

即使是位软元件，通过组合使用也可以处理数值。这种情况下，以位数Kn和起始软元件的编号的组合来表示。位数为4位单位的K1~K4(16位数据)、K1~K8(32位数据)。

例如，K2M0，由于是M0~M7，所以是2位数的数据。

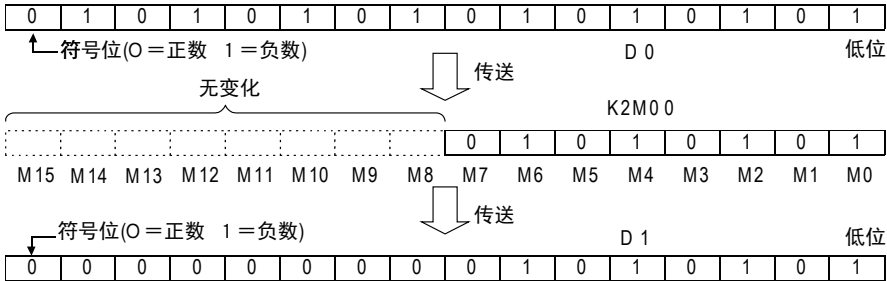

向K1M0~K3M0传送16位数据后，数据长度不足的高位部分不被传送。

32位数据的情况相同。

在16位(或32位)的运算过程中，对位软元件指定K1~K3(或K1~K7)的位数时，不足的高位被一直视为0。因此，一直处理正数。

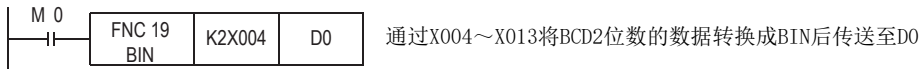

只要没有特别的限制，被指定的位软元件的编号可以是任意的，但是建议在X、Y的场合，尽量将最低位的编号设置为0。(指定X000、X010、X020...Y000、Y010、Y020...等)

在M、S的场合，最理想的是8的倍数，但是为了避免混乱，建议设定为M0、M10、M20...等。

连续字的指定

所谓以D1开头的一连串的数据寄存器，就是D1、D2、D3、D4.....。

在字的场合，通过指定位数也可以将其作为一连串的字进行处理。如下图所示。

- K1X000、 K1X004、 K1X010、 K1X014.....
- K2Y010、 K2Y020、 Y2X030.....
- K3M0、 K3M12、 K3M24、 K3M36.....
- K4S16、 K4S32、 K4S48.....

也就是说，在不跳过软元件的前提下，以各位数的单位如上述所示地使用软元件。

但是，32位运算中使用了K4Y000的时候，高16位被视为0。

需要32位数据的时候，要使用K8Y000。

5.5 字软元件的位指定 (D□. b)

FX3U
Ver.2.20

FX3UC
Ver.1.00

指定字软元件的位，可以将其作为位数据使用。
指定字软元件的位时，请使用字软元件编号和位编号(16进制数)进行设定。
(例如：D0.0...表示数据寄存器(D)的0位编号。)
在软元件编号、位编号中不能执行变址修饰。

对象的字软元件：数据寄存器或特殊数据寄存器
位编号：0~F(16进制)

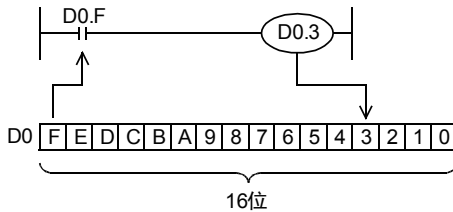

5.6 缓冲寄存器的直接指定 (U□\G□)

FX3U
Ver.2.20

FX3UC
Ver.1.00

可以直接指定特殊功能单元/模块的BFM(缓冲存储器)。
BFM为16位或32位的字数据，主要用于应用指令的操作数。
BFM是接着特殊功能单元/模块的模块号(U)和BFM编号(\G)后指定的。
(例如：U0\G0...表示模块号为0的特殊功能单元/模块的BFM #0号)
此外，在BFM编号中可以进行变址修正。
指定范围如下所示。

单元号(U) 0~7
BFM编号(\G) 0~32766

MOV指令的例子



修正BFM编号的例子



5.7 变址修正

有关变址寄存器的功能和结构，已在[4.11变址寄存器[V、Z]]中详细描述了，所以请事先阅读。

5.7.1 基本指令的变址修正



位软元件的情况

LD、LDI、AND、ANI、OR、ORI、OUT、SET、RST、PLS、PLF指令中使用的位软元件[X、Y、M(特殊辅助继电器除外)]、T、C(0~199)]都可以进行变址修饰。

下面举在变址寄存器Z(0)中，对LD指令的X000和M0进行修正的例子来说明动作。(右图)

将K5或K10事先传送到变址寄存器Z(0)中。

当Z(0)=5时，如果[M(0+5)=M5]后X005为ON，则输出(ON)Y000、如果[M(0+5)=M5]后M5为ON，则输出(ON)Y001。

此外，当Z(0)=10时，如果[X(0+10)=X012*1]后X012*1为ON，则输出(ON)Y000。如果[M(0+10)=M10]后M10为ON，则输出(ON)Y001。

*1. 请参考注意事项3)。

- 在进行修饰的变址寄存器中，可以使用Z0~Z7、V0~V7。
- 对于定时器、计数器的OUT指令，可以修正定时器编号、计数器编号和设定值中指定的软元件。

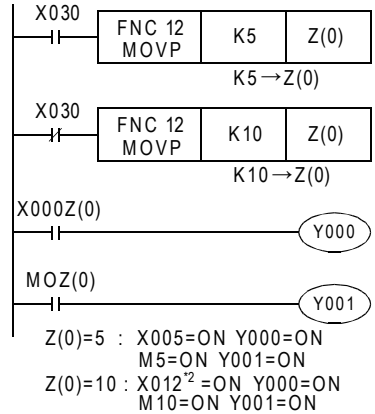

*2 请参考注意事项3)。

注意事项

- 1) 32位计数器和特殊辅助继电器不能进行变址修正。
- 2) 16位计数器进行变址修正后，不能作为32位的计数器处理。
- 3) 变址修正X、Y的8进制数软元件编号的时候，对软元件编号进行变址修正的内容以8进制数换算进行加法运算。例如，在输入X000上附加的变址修正值呈K0，K8，K16变化的情况下，输入X000也会按照[X(000+0)=X000]、[X(000+8)=X10]、[X(000+16)=X20]和8进制数换算后，对软元件编号进行加法运算后改变。

字软元件、常数的情况

可以变址修饰在OUT指令中使用的字软元件[T、C(0~199)]的设定值。

下面例举在变址寄存器V2中，修饰OUT指令T0的设定值D0的例子进行说明。(右图)

将K0或K10事先传送到变址寄存器V2中。

X001为ON，V2=0的时候，如果[D(0+0)=D0]，设定值为D0，则T0动作。

此外，V2=10的时候，如果[D(0+10)=D10]，设定值为D10，则T0动作。

注意事项

- 1) OUT指令为32位计数器的時候，不能变址修正设定值。

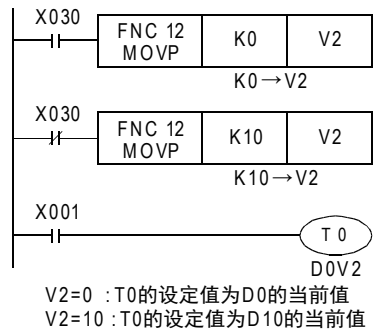

5.7.2 应用指令的变址修饰

可以变址修饰应用指令的标明方法

在应用指令说明中，可以进行变址修饰的操作数的表示方法如下图所示，通过在源操作数 (S) 或是目标操作数符号 (D) 中加上 [·]，以此和不带修饰功能的操作数进行区别。

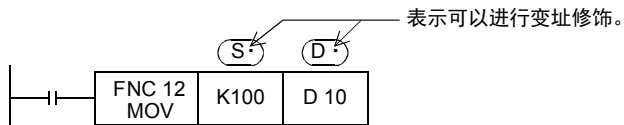

位软元件的情况

用变址寄存器 V1 对 CMP (FNC 10) 的比较结果进行修饰，以此为例说明。(右图)

将 K0 或 K10 事先传送到变址寄存器 V1 中。

当 X001 为 ON, V1=0 的时候，则 [M(0+0)=M0]，比较结果输出到 M0~M2 中。

此外，V1=10 时，则 [M(0+10)=M10]，比较结果输出到 M10~M12 中。

- 在进行修饰的变址寄存器中，可以使用 Z0~Z7、V0~V7。

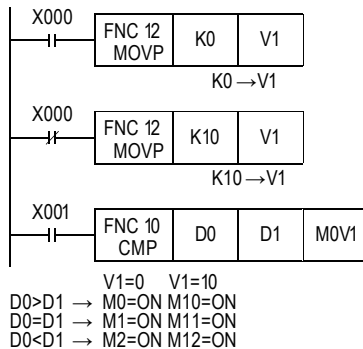

字软元件的情况

1. 16位指令的操作数修饰

用变址寄存器 V3 中对 MOV 指令的传送目标 D0 进行修饰，以此为例说明。(右图)

将 K0 或 K10 事先传送到变址寄存器 V3 中。

X001 为 ON, V3=0 时，则 [D(0+0)=D0]，将 K500 传送至 D0 中。

此外，当 V3=10 时，则 [D(0+10)=D10]，将 K500 传送至 D10 中。

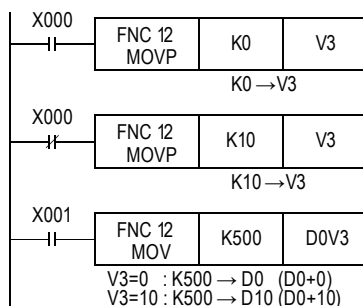

2. 32位指令的操作数修饰

32位指令的场合，指令中使用的变址寄存器也需要以32位进行指定。在32位指令中指定变址寄存器为Z侧 (Z0~Z7) 后，即包含了与Z侧成组的V侧 (V0~V7)，一起作为32位寄存器运行。

用变址寄存器 [V4, Z4] 修饰 DMOV 指令的传送目标 [D1, D0] 以此为例说明。(右图)

将 K0 或 K10 预先传送到变址寄存器 [V4, Z4] 中。

X003 为 ON, [V4, Z4]=0 时，则 [D(1+0), D(0+0)]=[D1, D0]，将 K69000 传送至 [D1, D0] 中。

此外，[V4, Z4]=10 时，则 [D(1+10), D(0+10)]=[D11, D10]，将 K69000 传送至 [D11, D10] 中。

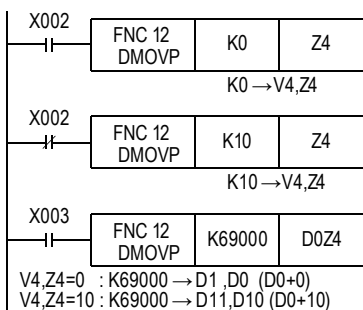

注意事项

- 1) 即使写入变址寄存器的数值没有超出16位的数值范围(0~32767),也必须使用32位指令对V、Z都进行改写。如仅仅改写了Z侧,V侧中会存有其他的数值,从而变成相当大的数值,出现运算错误。
- 2) 对16位计数器变址修饰后,不可以作为32位的计数器使用。
如果变址修饰的结果需要是32位计数器的情况下,请对计数器C200以后的计数器加Z0~Z7。
- 3) 变址寄存器
不能对V、Z本身进行变址修饰。
- 4) 特殊功能单元/模块的缓冲存储区的直接指定
缓冲存储区的直接指定U□\G□其缓冲存储区的编号可以被变址修饰。
模块号不能被变址修饰。(U0\G0Z0有效,U0Z0\G0不可)
- 5) 位数指定的变址修饰
指定位数用的中Kn的“n”不能进行变址修饰。(K4M0Z0有效,K0Z0M0不可)
- 6) 输入输出继电器(8进制软件编号)的变址修饰
对X、Y、KnX、KnY的8进制软件编号进行变址修饰时,对软件编号进行变址修饰的变址寄存器内容会被换算成8进制数后再进行加法运算。
在右图的例子中,使用MOV指令输出Y007~Y000,通过变址修饰后可以将该输入切换到X007~X000、X017~X010、X027~X020。
通过将变址值改写成K0、K8、K16, [X000+0=X000]、[X000+8=X10]、[X000+16=X20]在8进制数换算后,再加在软件编号上,使作为源操作数的输入端子改变。

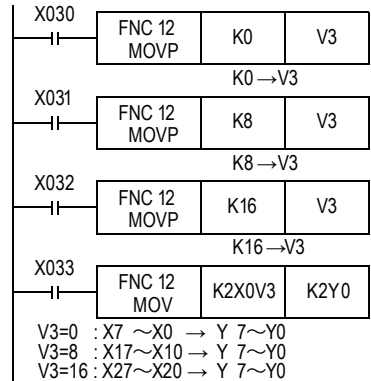

定时器当前值的显示示例

可以使用变址寄存器编写显示定时器T0~T9当前值用的顺控程序。

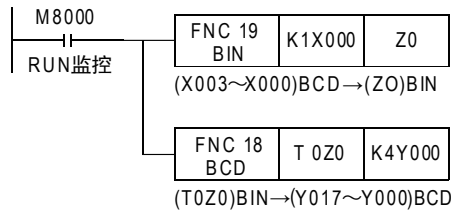

对应Z0=0~9, 则T0Z0=T0~T9。

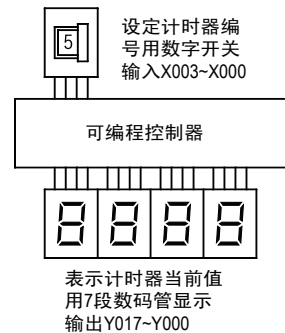

常数的情况

用变址寄存器V6修饰MOV指令的发送源,以此为例说明。(右图)将K0或K20事先传送到变址寄存器V6中。
X005为ON, V6=0时, 则[K(6+0)=K6], 将K6传送至D10中。
此外, V6=20时, 则[K(6+20)=K26], 将K26传送至D10中。

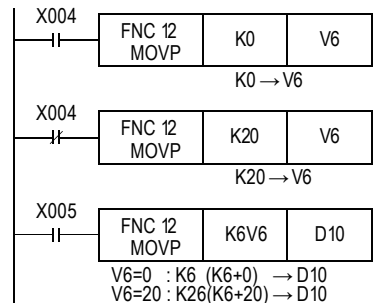

5.7.3 使用次数受限的指令的变址修饰实例

如果用变址寄存器V、Z修饰对象软元件的编号，那么可通过程序改变对象软元件的编号。如果对有使用次数限制的指令使用这一功能的话，则可以得到与多次使用该指令编程相同的效果。

使用TKY指令(FNC 70)的修饰实例

将2组0~9为止的键(数字键)输入的输入数据保存到D0、D2中。

TKY指令(FNC 70)是在程序中只能使用一次的指令，但是通过对输入数据的起始软元件编号、输入数据的保存软元件编号、使按键信息为ON的起始软元件编号进行修饰，可输入2组0~9的键(数字键)输入。

此外，在该指令执行过程中，即使改变V，切换也无效。如果想要使该变更有效，请使指令的驱动OFF一次。

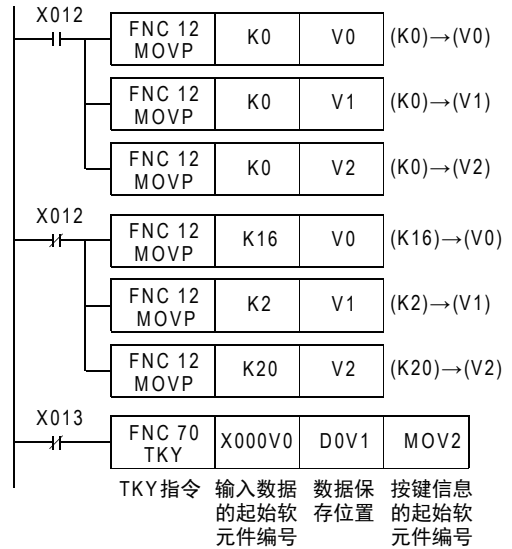

MEMO

6. 编程前须知

本章中，说明了在编写顺控程序中，输入输出处理和指令相互的关系，及编程的方法等。

6.1 指令说明的阅读方法

本手册中的应用指令，都按照如下的格式说明。

有关应用指令的表示方法和基本规则，请事先阅读后面的[6.5 应用指令的一般通则]。

FX3S · FX3G · FX3GC · FX3U · FX3UC系列
编程手册[基本·应用指令说明书]
10 四则逻辑运算—FNC 20—FNC 29
10.1 FNC 20—ADD/BIN加法运算

10.1 FNC 20—ADD/BIN加法运算

概要
2个值进行加法运算(A+B·C)后得出结果的指令。
→有关浮点数加法运算[EADD(FNC 120)指令]，参考18.8节

1. 指令格式

16位指令		指令记号	执行条件	32位指令		指令记号	执行条件
D	FNC 20 ADD	ADD	连续执行型	D	FNC 20 DADD	DADD	连续执行型
ADDITION		7步	脉冲执行型	ADDITION		13步	脉冲执行型

2. 设定数据

操作数种类	内容	数据类型
(S1)	加法运算的数据，或是保存数据的软元件编号	BIN16/32位
(S2)	加法运算的数据，或是保存数据的软元件编号	BIN16/32位
(D)	保存加法运算结果的软元件编号	BIN16/32位

3. 对象软元件

操作数种类	位软元件										字软元件										其他							
	系统·用户					位数据指定					系统·用户					特殊模块					常数	实数	字符串	指针				
	X	Y	M	T	C	S	DCI	b	KnX	KnY	KnM	KnS	T	C	D	R	U□	V□	Z	V	Z	K	H	E	"□"	P		
(S1)									●	●	●	●	●	●	●	▲1	▲2	●	●	●	●	●	●	●	●			
(S2)									●	●	●	●	●	●	●	▲1	▲2	●	●	●	●	●	●	●	●			
(D)									●	●	●	●	●	●	●	▲1	▲2	●	●	●	●	●	●	●	●			

▲1: 仅FX3G · FX3GC · FX3U · FX3UC可编程控制器支持。
▲2: 仅FX3U · FX3UC可编程控制器支持。

功能和动作说明

1. 16位运算(ADD, ADDP)
将(S1)和(S2)的内容进行二进制加法运算后传送到(D)中。
指令输入: FNC 20 ADD (S1) (S2) (D) (S1)+(S2)→(D)

- 各数据的最高位为正(0)、负(1)的符号位，这些数据以代数方式进行加法运算。
5+(-8)=-3
- (S1)和(S2)中指定常数(K)时，会自动进行BIN转换。

2. 32位运算(DADD, DADDP)
将[(S1)+1, (S1)]和[(S2)+1, (S2)]的内容进行二进制加法运算后传送到[(D)+1, (D)]中。
指令输入: FNC 20 DADD (S1) (S2) (D) [(S1)+1, (S1)]+[(S2)+1, (S2)]→[(D)+1, (D)]

- 各数据的最高位为正(0)、负(1)的符号位，这些数据以代数方式进行加法运算。
5,500+(-8,540)=-3,040
- [(S1)+1, (S1)]和[(S2)+1, (S2)]中指定常数(K)时，会自动进行BIN转换。

275

1 前言

2 概要

3 指令一览

4 软元件的作用和功能

5 软元件·常数的指定方法

6 编程前须知

7 基本指令

8 FNC 00~FNC 09 程序流程

9 FNC 10~FNC 19 传送·比较

10 FNC 20~FNC 29 四则·逻辑运算

显示支持可编程控制器的版本

支持系列

表示支持版本

- Ver. 2.20 : Ver.2.20以下版本
- Ver. 2.20→ : Ver.2.20以上版本









上述是为了说明而写的，所以和实际的页码不一致。

167

概要

1. 指令格式

1) 表示应用指令编号(FNC No.)和指令符号。简略表示的意思如下所示。

符号	内容	相应指令(例)
	左侧上下的虚线为与16位32位指令无关的单独指令。	WDT(FNC 07)
	左侧上半段的实线表示可以使用16位指令，下半段的[D]表示可以使用32位指令。	MOV(FNC 12)
	无32位指令的指令在左侧下半段为虚线，上半段的实线表示只可以使用16位指令。	CJ(FNC 00)
	无16位指令的指令在左侧上半段为虚线，下半段的[D]表示只可以使用32位指令。	HSCS(FNC 53)
	右侧上半段的实线表示可以使用连续执行指令，下半段的[P]表示可以使用脉冲执行型的指令。	CMP(FNC 10)
	无脉冲执行方式的指令在右侧下半段为虚线，上半段的实线表示只可以使用连续执行型。	MTR(FNC 52)
	右侧上半段  表示使用了连续执行型指令后，每个运算周期目标操作数的内容都会变化的指令。 在驱动指令时只执行一次运算的情况下，使用右侧下半段中以[P]表示的脉冲执行型指令。	INC(FNC 24)

2. 设定数据

表示可以指定为指令操作数的软元件的内容及可以设定的数据类型。

1) 内容

描述了各指令中使用的操作数的内容。

2) 源操作数/目标操作数的修饰

像 (S) ， $(S1)$ 这样的添加了[·]符号的操作数，表示可以进行变址修饰。
不执行变址修饰的操作数，会像 (S) 、 $(S1)$ 这样表示。

3) 数据类型

- 一位 : 位软元件
- BIN16位 : 16位的二进制代码
- BIN32位 : 32位的二进制代码
- BIN64位 : 64位的二进制代码
- BIN16/32位 : 16位或32位的二进制代码
- BIN32/64位 : 32位或64位的二进制代码
- BCD4位 : 4位数(16位)的BCD代码
- BCD8位 : 8位数(32位)的BCD代码
- BCD4/8位 : 4位数(16位)或8位数(32位)的BCD代码
- 字符串 : ASCII码、Shift JIS代码等的字符代码
- 字符串(仅ASCII) : ASCII码
- 实数(2进制) : 2进制的浮点数
- 实数(10进制) : 10进制的浮点数

对象软元件

表示可以指定为指令操作数的软元件。
支持该指令的时候，用[●]符号表示。

1) 位软元件

- X : 输入继电器(X)
- Y : 输出继电器(Y)
- M : 辅助继电器(M)
- S : 状态(S)

等等

2) 字软元件

- K : 10进制整数
- H : 16进制整数
- KnX : 输出继电器(X)的位数指定*1
- KnY : 输出继电器(Y)的位数指定*1
- KnM : 辅助继电器(M)的位数指定*1
- KnS : 状态(S)的位数指定*1
- T : 定时器(T)的当前值
- C : 计数器(C)的当前值
- D : 数据寄存器(文件寄存器)
- V、Z : 变址寄存器
- 修饰 : 可否使用变址寄存器进行修饰
等等

*1. 未指定的Kn, 16位时为K1~K4, 32位时为K1~K8

功能和动作说明

说明各指令的功能。

注意要点

记载了使用各指令时的注意事项。

错误

记载了使用各指令时可以考虑到的主要的错误。
有关错误的详细内容, 请参考[38章 故障的查看方法和错误代码一览]。

程序举例

记载了使用了各指令的具体例子。

6.2 编程方面的基本注意事项

说明了在编程时需要注意的内容。

6.2.1 程序的步骤及执行顺序

1. 触点的构成和步

即使是执行相同动作的顺控梯形图，触点的构成方法不同，也能简化程序和节约步数。

1) 串联触点较多的梯形图写在上方比较好

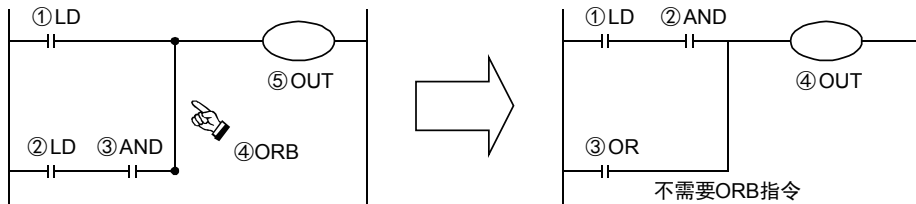

2) 并联触点较多的梯形图写在左方比较好

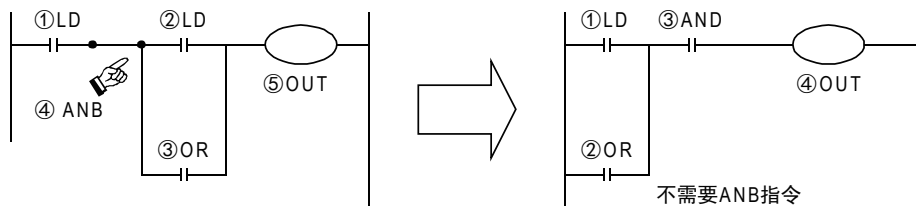

2. 程序的执行及编程顺序

顺控程序是按照[从上至下]到[从左至右]的顺序进行处理的。
顺控指令表也请按照这个顺序编码。

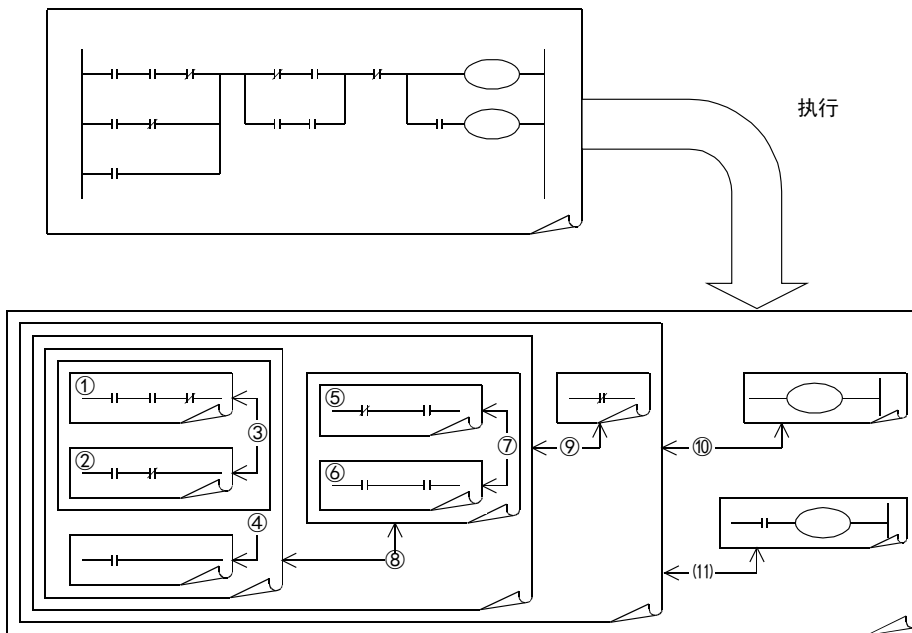

6.2.2 双重输出(双线圈)的动作及对策

1. 双重输出的动作

如果顺控程序中执行线圈的双重输出(双线圈)，则后侧的线圈优先动作。

如右图所示，请考虑一下同一线圈Y003被在多个位置使用的情况。
作为一种例子，X001=ON，X002=OFF。

最初的Y003由于X001为ON，所以其在映象存储区内为ON，输出Y004也为ON。

但是，第2次的Y003由于输入X002为OFF，所以其在映象存储区内被改写为OFF。

因此，实际的外部输出Y003=OFF，Y004=ON。

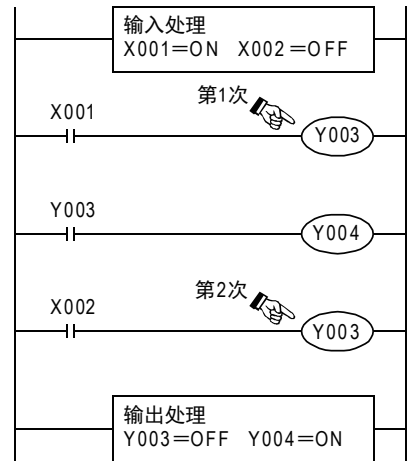

2. 双重输出的对策

双重输出(双线圈)，并非违背了程序中的输入(程序错误)，但是由于会使上述的动作变得复杂，因此请学习下面的例子后更改程序。

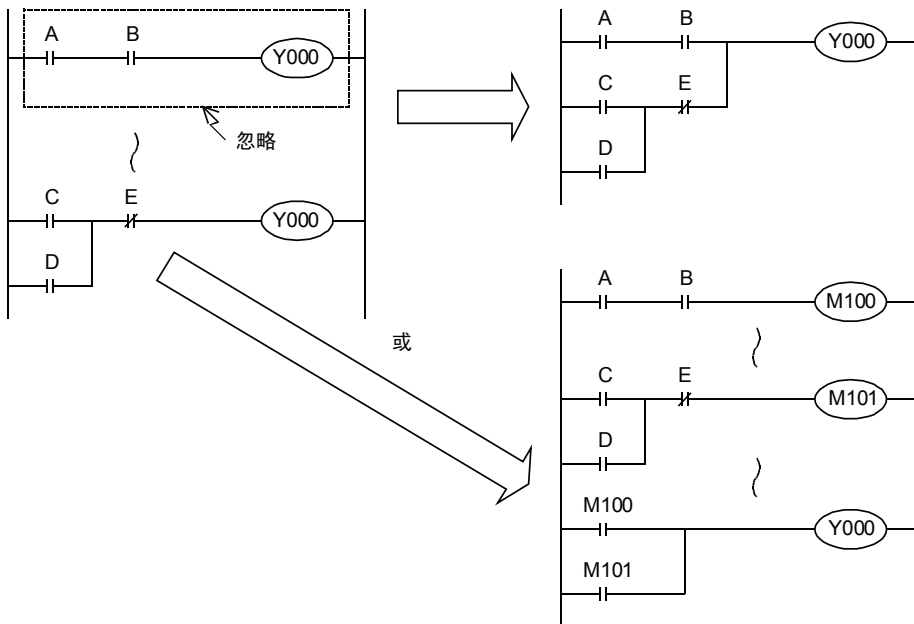

此外，还有其它编程方法，如使用SET、RST指令或跳转指令，以及使用步进梯形图指令，在各状态中对同一个输出线圈编程。

此外，使用步进梯形图指令的时候请注意：如果主程序中存在的输出线圈，在状态中也存在时，会被视为双重线圈。

6.2.3 不能编程的回路图及对策

1. 桥式电路

请按照右图所示，更改两个方向都有电流流过的回路。(将没有D时的回路和没有B时的回路进行并联的结果。)

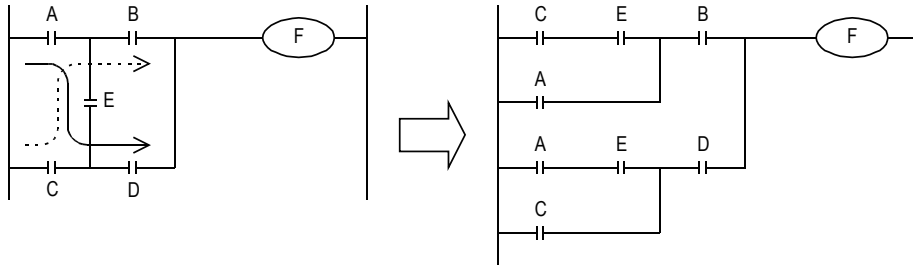

2. 线圈连接的位置

- 线圈的右侧请勿写触点。
- 建议触点之间的线圈放在前面编程。
 如触点A和B之间的线圈(E)放在程序前面，可以节省步数。

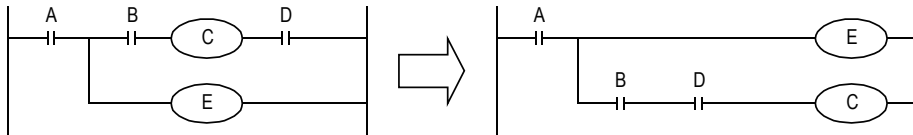

6.3 输入输出处理, 响应延迟

1. 输入输出继电器的动作时序和响应延迟

FX可编程控制器中, 重复执行①~③进行输入输出处理。

因此, 在可编程控制器的控制中, 除了输入滤波器和输出元器件的驱动时间以外, 根据运算周期有时会出现响应延迟。

以最新信息获取最新输入输出

在上述的运算周期中, 想要获取输入的最新信息时或者要将运算结果立即输出时, 可以使用[输入输出刷新指令]。

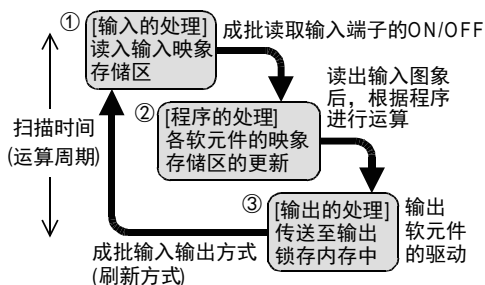

2. 不能获取宽度窄的输入脉冲

可编程控制器的输入ON时间或OFF时间, 必须比可编程控制器的循环扫描时间+输入滤波器的时间更长。

考虑输入滤波器10ms的响应延迟, 10ms的循环扫描时间的话, ON时间、OFF时间各需要20ms。

因此, 不可以处理 $1000 / (20+20) = 25\text{Hz}$ 以上的输入脉冲。但是, 使用可编程控制器的特殊功能和应用指令时, 可以改善这个情况。

改善用的便利功能

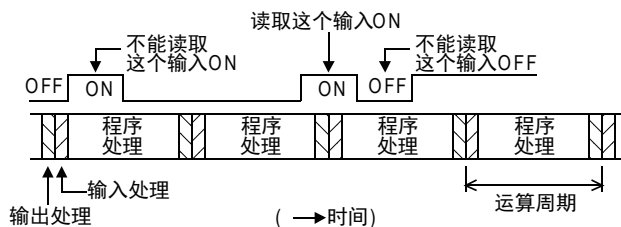

使用下面的功能, 可以获取比运算周期更短的脉冲。

- 高速计数器功能
- 输入中断功能
- 脉冲捕捉功能
- 输入滤波器值的调节功能











































































































































































































6.4 程序流程控制指令之间的相互关系

以下表示了各种程序流程控制指令的相互关联。

下表中的  表示有包含关系的情况， 中表示区间有前后重复的情况。



左列 \ 上列	MC-MCR	CJ-P	EI-DI	FOR-NEXT	STL-RET
MC-MCR	  8层	  例1	 	 	 
	 	  例2	 	 	 
CJ-P	 	 	 	 	 
	 	 	 	 	 
EI-DI	 	 	 	 	 
	 	 	 	 	 
FOR-NEXT	 	 	 	  5层	 
	 	 	 	  * 2	 
STL-RET	 	 	 	  (1个 STL中)	 
	 	 	 	 	 
P-SRET	 	 	 	 	 
	 	 	 	 	 
I-RET	 	 	 	 	 
	 	 	 	 	 
FEND-END	 	 	 	 	 
	 	 	  * 1	 	 
O-FEND	 	 	 	 	 
	 	 	 	 	 
O-END (无FEND)	 	 	 	 	 
	 	 	  * 1	 	 

○：没有问题，可以使用的组合。
 ×：使用禁止的组合，可能导致出错。
 △：并非禁止使用，但是会使动作变得复杂，所以建议尽量不要使用的组合。

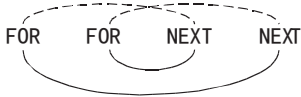
P-SRET	I-IRET	FEND-END	备注
○ ×	○ ×	○ ×	* 1 含变为遗忘DI的状态。 并非错误。
○ ×	○ ×	○ ×	
○ △	○ △	○ ×	* 2  按照实线所示动作。
○ △	○ △	○ ○	
○ ○	○ ○	○ * 1	* 3 最初的FEND和END有效， 并非当初想要的程序。 并非错误。
○ ○	○ ○	○ ○	
○ ×	○ ×	○ ×	
○ ×	○ ×	○ ×	除去一部分的例外，可以组合有包含关系的指令。 但是，请注意以下的例外情况。 ① MC-MCR不能在FOR-NEXT, STL-RET, P-SRET, I-IRET中使用。 ② STL-RET不能在FOR-NEXT, P-SRET, I-IRET中使用。 ③ MC-MCR, FOR-NEXT, P-SRET, I-IRET指令之间不被I, IRET, SRET, FEND, END等指令遮挡。
○ ×	○ ×	○ ×	
○ ×	○ ×	○ ×	
○ ×	○ ×	○ ×	
○ ×	○ ×	○ ×	
○ ×	○ ×	○ ×	
○ ×	○ ×	○ ×	
○ ○	○ ○	○ * 3	
○ ×	○ ×	○ * 3	
○ ×	○ ×	○ * 3	
○ ×	○ ×	○ * 3	
○ ×	○ ×	○ * 3	
○ ×	○ ×	○ * 3	

1 前言

2 概要

3 指令一览

4 软元件的作用和功能

5 软元件：常数的指定方法

6 编程前须知

7 基本指令

8 FNC 00~FNC 09 程序流程

9 FNC 10~FNC 19 传送·比较

10 FNC 20~FNC 29 四则·逻辑运算

6.5 应用指令的一般通则

6.5.1 应用指令的表示和执行形式

指令和操作数

- 该可编程控制器的应用指令被分配了FNC 00~FNC □□□的功能编号，各指令中被授予了表示其内容的符号(助记符)。例如，在FNC 13中被授予了称为SMOV(位移动)的符号。
- 应用指令中仅有指令部分就能工作的，但更多的是在指令名后紧接操作数的组合构成。

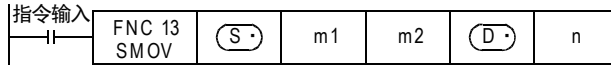

- (S·) : 不会因通过执行指令，而使内容变化的操作数称为源操作数，以该符号表示。
可以使用变址寄存器修饰软元件编号的时候，以添加了[·]符号的(S1·)、(S2·)表示。
- (D·) : 通过执行指令，其内容发生变化的操作数称为目标操作数，以该符号表示。
同样地，可以进行变址修饰的目标操作数有多个的时候，以(D1·)、(D2·)等表示。
- m、n : 不符合源操作数也不符合目标操作数的操作数以m和n表示。
同样地，可以进行变址修饰的操作数有多个的时候，以m1、m2、n1、n2等表示。

- 应用指令的指令部分的程序步通常为1步，但是各操作数根据是16位指令或32位指令，会变成2或4步。

操作数的对象软元件

- 有时会处理X、Y、M、S等的位软元件。
- 有时组合这些位软元件，显示为KnX、KnY、KnM、KnS，将此可以作为数值数据处理。
→ 请参考5.4节
- 有时候使用数据寄存器(D)或定时器(T)、计数器(C)的当前值寄存器。
- 数据寄存器(D)为16位，处理32位数据的时候，会组合连续2点的数据寄存器。
例如，作为32位指令的操作数，指定了数据寄存器D0的时候，就处理(D1, D0)的32位数据。
(D1为高16位，D0为低16位)
将T、C的当前值寄存器作为一般的数据寄存器使用时，处理相同。
但是，C200~C255的32位计数器处理1点的32位的数据，不能指定为16位指令的操作数。

指令形式和执行形式

根据应用指令处理的数值的大小，可以分为[16位指令]和[32位指令]两种。而且，根据该指令的各执行形式不同，分为[连续执行型]和[脉冲执行型]两种类型。
根据应用指令不同，分为具备这些所有的组合和不具备两种。

1. 16位/32位指令

— 处理数值的应用指令中，根据数值数据的位长为16位和32位情况。



— 32位指令的时候，在DMOV中添加了[D]的符号来表示。

— 指定软元件可以使用偶数或是奇数，该号码与紧接着其后的软元件组合使用。(T、C、D等的字软元件的情况)

— 为了避免混乱，建议在32位指令的操作数中指定低位侧软元件使用偶数号码。

— 32位计数器(C200~C255)该软元件1个即为32位，不可以作为16位指令的操作数使用。

2. 脉冲执行/连续执行型

脉冲执行型

如右图所示，X000从OFF变成ON的时候，只执行一次指令，除此以外的情况都不执行。

因此，不需要一直执行的情况下，建议使用脉冲执行型指令。

P的符号表示脉冲执行型的指令。

DMOVP也相同。

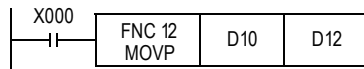

连续执行型

右图中为连续执行型的指令，X001为ON的时候，每个运算周期都会执行。

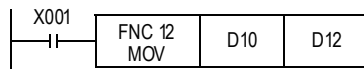

INC(FNC 24)、DEC(FNC 25)等指令，如使用连续执行型指令时，每个运算周期目标操作数的内容都会改变。

关于在使用连续执行型指令时需要注意的指令，在下图所示的应用指令说明的标题部分中，加上了 ▽ 符号以示区别。



任何一种情况下，驱动输入X000和X001为OFF的时候不执行指令，除非特别记载的指令，目标操作数也不会改变。

6.5.2 一般标志位的使用

根据应用指令的种类不同，标志位的动作如下所示。

- | | | |
|--------------------|---------------|-----------------|
| (例) M8020: 零标志位 | M8021: 借位标志位 | M8022: 进位标志位 |
| M8029: 指令执行结束标志位 | M8090: 块比较标志位 | M8328: 指令不执行标志位 |
| M8329: 指令执行异常结束标志位 | M8304: 零标志位 | M8306: 进位标志位 |

各种指令每次ON执行时，这些标志位为ON或OFF动作，但是OFF执行的时候和错误的时候不改变。
由于标志位在多数的指令中会变化，所以每次执行这些指令的时候呈ON/OFF变化。
参考下面的例子，请在各指令的正下方编写标志位触点。

1. 多个标志位的程序(指令执行结束标志位M8029的例子)

对使用相同标志位动作的应用指令而言，将指令执行结束标志位M8029集中在一起编程时，除了难于判断哪个指令的执行内容导致标志位控制执行，此外也可能不能正常读取各个指令相对应的标志位。
在应用指令的正下方以外的位置中使用，请参考下一页的内容。

正确例子

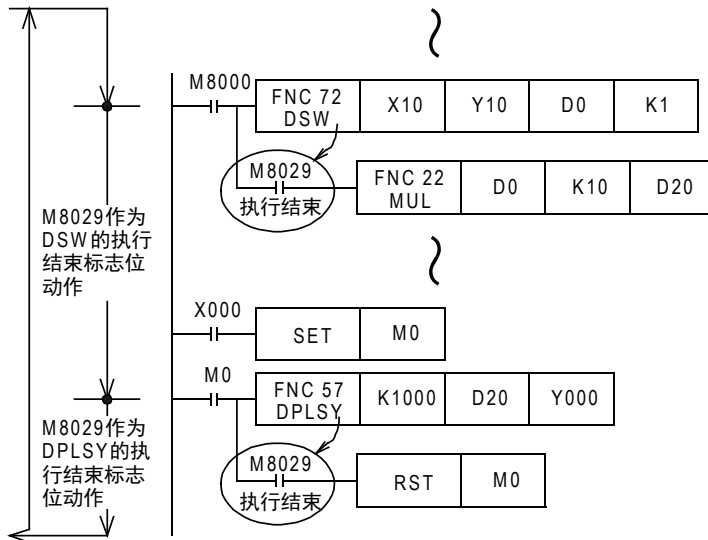

错误例子

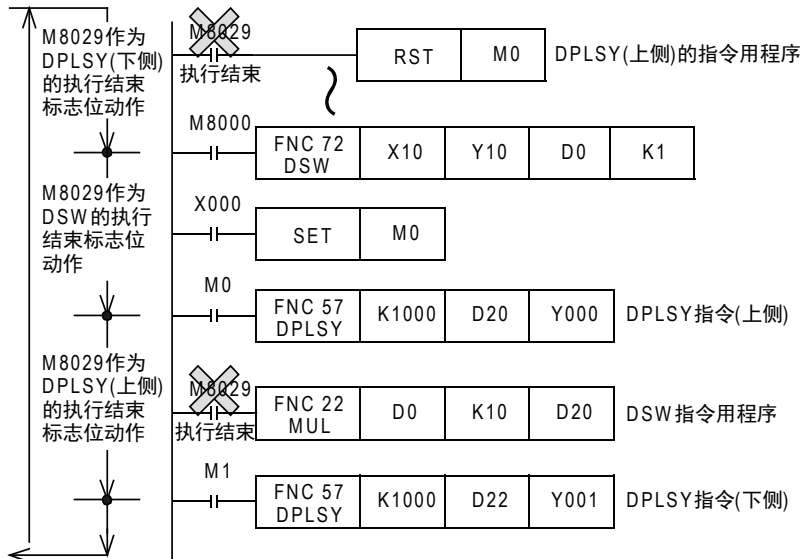

2. 在应用指令的正下方以外的位置中使用的方法介绍

对多个应用指令编程后，一般标志位会根据各自的应用指令的ON执行进行变化。因此，想要在该指令的正下方以外的位置中使用，先在应用指令的正下方用一般标志位，ON/OFF其他的位软元件，然后将该触点作为指令触点使用。

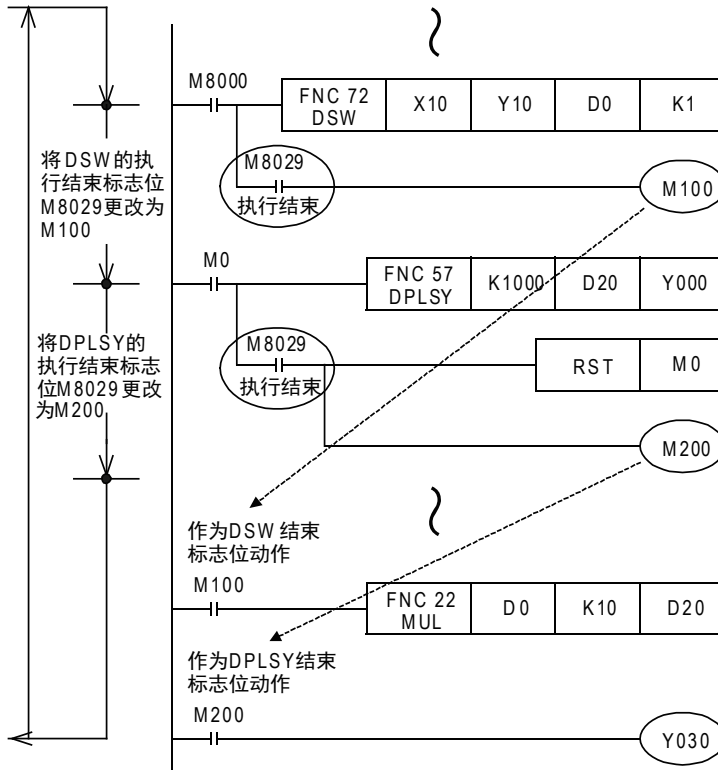

6.5.3 运算错误标志位的使用

应用指令的结构和对象软元件及其编号范围等出现错误，在运算执行过程中错误的时候，下面的标志位动作，并且错误的信息被记忆下来。

1. 运算错误

错误标志位	保存错误代码的软元件	保存错误步的软元件	
		FX3S · FX3G · FX3GC可编程控制器	FX3U · FX3UC可编程控制器
M8067	D8067	D8069	D8315、D8314 D8069

- 运算错误后，M8067被置位，运算错误代码被保存到D8067中。
- FX3U · FX3UC可编程控制器的情况下，错误步被保存到D8315、D8314(32位)中。发生错误的步在32767步以前的情况下，用D8069(16位)也能够确认错误步。
- FX3S · FX3G · FX3GC可编程控制器的情况下，错误的步编号被保存到D8069中。
- 其他的步中出现新的错误时，这个指令的错误代码和步编号依次被更新。(错误解除时为OFF。)
- 可编程控制器从STOP→RUN时瞬间被清除，错误仍存在的状态下会再次置ON。

2. 运算错误锁存

错误标志位	保存错误代码的软元件	保存错误步的软元件	
		FX3S · FX3G · FX3GC可编程控制器	FX3U · FX3UC可编程控制器
M8068	—	D8068	D8313、D8312 D8068

- 运算错误后，M8068被置位。
- FX3U · FX3UC可编程控制器的情况下，错误步被保存到D8313、D8312(32位)中。发生错误的步在32767步以前的情况下，用D8068(16位)也能够确认错误步。
- FX3S · FX3G · FX3GC可编程控制器的情况下，错误步被保存到D8068中。
- 即使其他的指令中出现新的错误，内容也不被更新，到执行强制复位或断电为止动作都被保持。
- 发生错误的步在32767步以前的情况下，用D8068(16位)也能够确认错误步。

6.5.4 扩展功能用标志位的使用

一部分指令中，可以通过与该应用指令决定的特有的辅助继电器一起使用，实现功能的扩展，以下举例说明。

— X000为ON时，互换D10和D11的内容指令。

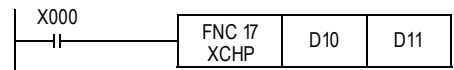

— 在XCH指令前先驱动M8160，将XCH指令的源操作数和目标操作数指定为相同的软元件，就可进行高8位和低8位的互换。

— 为了返回到普通的XCH指令，需要先断开M8160。

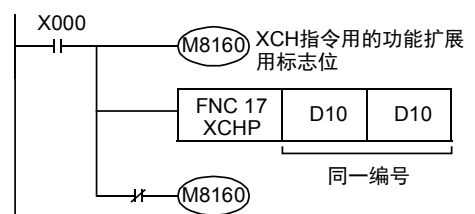

此外，在中断程序中使用需要功能扩展标志位的指令时，驱动功能扩展标志位之前，请在DI指令(禁止中断)、功能扩展标志位的OFF后编写EI指令(允许中断)。

6.5.5 指令的使用次数的限制和同时驱动限制

指令的使用次数

在应用指令中，有只能编写指定次数，禁止重复使用的指令。

指令名称	使用次数	备注
FNC 52(MTR)	1	—
FNC 56(SPD)	8 (1个指令/1个输入以下)	请注意不能和DVIT指令的中断输入、ZRN指令的DOG输入、DSZR指令的零点信号、输入中断和高速计数器的各输入编号重复。
FNC 60(IST)	1	—
FNC 69(SORT)	1	—
FNC 70(TKY)	1	—
FNC 71(HKY)	1	—
FNC 75(ARWS)	1	—
FNC 77(PR)	2	—
FNC 149(SORT2)	2	—
FNC 186(DUTY)	5 (1个指令/1个输出以下)	—
FNC 280(HSCT)	1	—

要多次使用上述指令的时候

有关操作数中可以变址修饰的指令，使用变址寄存器可以更改指令内软元件的编号和数值。因此，不需要多个同时起动的时，也可以得到与实际多次使用的控制相同的效果。

→ 参考5.7.3项 使用次数受限制的指令的变址修饰实例

指令的同时驱动限制

在应用指令中，有这样的指令即使指令本身可以多次编程，但是同时起动的点数有规定。即使是下列指令以外的指令，如果同时起动的多个针对同一输入输出编号的指令时，请注意会形成双重输出。而且，由于指令的组合会使动作变得复杂，有时候会出现不能执行指令的情况。详细内容请参考各指令的说明中的注意事项。此外，有关各指令的组合请参考[6.4 程序流程控制指令之间的相互关系]。

1. 定位指令

请勿对相同的输出编号同时使用FNC 57(PLSY)、FNC 58(PWM)、FNC 59(PLSR)、FNC 150(DSZR)、FNC 151(DVIT)、FNC 156(ZRN)、FNC 157(PLSV)、FNC 158(DRVI)、FNC 159(DRVA)指令。

2. 高速处理指令

- FX3S・FX3G・FX3GC可编程控制器
FNC 53(HSCS)、FNC 54(HSCR)、FNC 55(HSZ)指令同时驱动的合计点数不能超出6点。
- FX3U・FX3UC可编程控制器
FNC 53(HSCS)、FNC 54(HSCR)、FNC 55(HSZ)、包含FNC 280(HSCT)指令在内同时驱动的合计点数不能超出32点。[FNC 280(HSCT)指令的使用次数仅为1次]
但是，[FNC 280(HSCT)指令]、[FNC 55(HSZ)指令的表高速比较模式]和[FNC 55(HSZ)指令的频率控制模式]的使用次数为各1次。

3. 外部设备通信指令

- 请不要对相同的通信口同时使用多个FNC 80(RS)、FNC 87(RS2)指令。
- 「FNC 80(RS)、FNC 87(RS2)」、「FNC 270(IVCK)~FNC 275(IVMC)」、「FNC 276(ADPRW)」、「FNC 300(FLCRT)~FNC 305(FLSTRD)」指令针对相同的通信口时，不能组合使用。
- 可以对相同的通信口同时使用多个FNC 270(IVCK)~FNC 275(IVMC)指令。

6.6 关于源代码信息、块口令

6.6.1 关于源代码信息的保存

Ver. 3.00以上的FX3U・FX3UC可编程控制器可以保存源代码信息（保存了结构体及标签等程序结构的数据）。这样，便可由可编程控制器读出源代码信息，进行标签以及功能模块等的编辑。

保存源代码信息需要Ver. 1.62Q以上的GX Works2。

→ 关于源代码信息的详细内容，请参考GX Works2 Version 1 操作手册（公共篇）

注意事项

- 保存有源代码信息时，如果变更参数的存储器容量，源代码信息将被删除。
变更存储器容量后，请再次对源代码信息进行写入。
- 存储器盒（FX3U-FLROM-1M除外）进行源代码信息的写入之后，在低于Ver. 3.00的FX3U・FX3UC可编程控制器上也可以使用。此时，虽然可以动作，但是写入的源代码信息将无效。
- 进行源代码信息写入，且利用外围设备等进行计时器・计数器的设定值变更时，建议将设定值改为间接指定，然后再进行编程。设定值为直接指定时，变更数值后，将无法利用源代码信息进行程序恢复。

6.6.2 关于块口令

在GX Works2中，可以通过设定块口令，对程序部品进行保护。

Ver. 3.00以上的FX3U・FX3UC可编程控制器可以利用块口令设定“保护执行程序，禁止读出”。

→ 关于块口令的详细内容，请参考GX Works2 Version 1 操作手册（公共篇）

注意事项

- 当工程中包含设定了“保护执行程序，禁止读出”的块口令时，经过PLC写入的可编程控制器只有在保存了源代码信息时才可以恢复程序。
需要利用无法读出源代码信息的GX Works2 (Ver. 1.62Q以上) 之外的外围设备进行程序编辑时，请勿使用设定了“保护执行程序，禁止读出”的块口令。
- 当工程中包含设定了“保护执行程序，禁止读出”的块口令时，如果使用外围设备对经过PLC写入的可编程控制器进行执行程序的读出，则无法读出通信错误。
- 当工程中包含设定了“保护执行程序，禁止读出”的块口令时，如需利用GX Works2 (Ver. 1.62Q以上) 之外的外围设备对经过PLC写入的可编程控制器进行程序写入，请先清空PLC存储器，将程序清除之后再使用。如果不清空PLC存储器就进行写入，将无法读出该程序。
- 程序中使用的块口令设定了“保护执行程序，禁止读出”时，该程序无法写入至低于Ver. 3.00的FX3U・FX3UC可编程控制器。
- 如果程序中使用的块口令设定了“保护执行程序，禁止读出”，将写入该程序的存储器盒用于低于Ver. 3.00的FX3U・FX3UC可编程控制器时，无法正常RUN。

7. 基本指令

在本章中，描述了基本顺控指令的种类及其功能。

对于顺序控制的初学者而言，准备了学习用教材[入门篇]、[继电器梯形图篇]以供参考。另外，准备了学习可编程序控制器用的软件(初学者篇)。

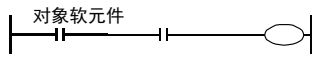
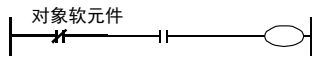
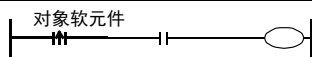
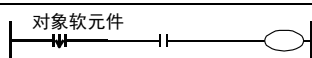
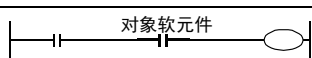
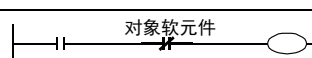
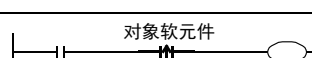
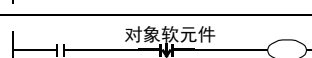
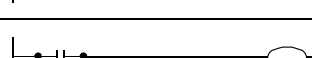
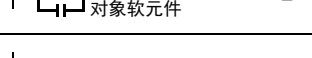
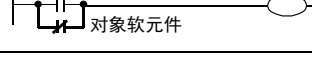
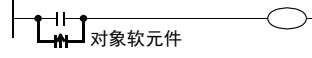
记号	称呼	符号	功能	对象软元件	参考
触点指令					
LD	取		a触点的逻辑运算开始	X, Y, M, S, D□. b, T, C	7.1节
LDI	取反		b触点的逻辑运算开始	X, Y, M, S, D□. b, T, C	7.1节
LDP	取脉冲上升沿		检测到上升沿运算开始	X, Y, M, S, D□. b, T, C	7.5节
LDF	取脉冲下降沿		检测到下降沿运算开始	X, Y, M, S, D□. b, T, C	7.5节
AND	与		串联a触点	X, Y, M, S, D□. b, T, C	7.3节
ANI	与反转		串联b触点	X, Y, M, S, D□. b, T, C	7.3节
ANDP	与脉冲上升沿		上升沿检出的串联连接	X, Y, M, S, D□. b, T, C	7.5节
ANDF	与脉冲下降沿		下降沿检出的串联连接	X, Y, M, S, D□. b, T, C	7.5节
OR	或		并联a触点	X, Y, M, S, D□. b, T, C	7.4节
ORI	或反转		并联b触点	X, Y, M, S, D□. b, T, C	7.4节
ORP	或脉冲上升沿		上升沿检出的并联连接	X, Y, M, S, D□. b, T, C	7.5节
ORF	或脉冲下降沿		下降沿检出的并联连接	X, Y, M, S, D□. b, T, C	7.5节

记号	称呼	符号	功能	对象软元件	参考
结合指令					
ANB	回路块与		回路块的串联连接	—	7.7节
ORB	回路块或		回路块的并联连接	—	7.6节
MPS	存储进栈		压入堆栈	—	7.8节
MRD	存储读栈		读取堆栈		7.8节
MPP	存储出栈		弹出堆栈		7.8节
INV	反转		运算结果的反转	—	7.10节
MEP	MEP		上升沿时导通	—	7.11节
MEF	MEF		下降沿时导通	—	7.11节
输出指令					
OUT	输出		线圈驱动	Y, M, S, D□. b, T, C	7.2节
SET	置位		动作保持	Y, M, S, D□. b	7.13节
RST	复位		解除保持的动作, 清除当前值及寄存器	Y, M, S, D□. b, T, C, D, R, V, Z	7.13节
PLS	脉冲		上升沿微分输出	Y, M	7.12节
PLF	下降沿脉冲		下降沿微分输出	Y, M	7.12节
主控指令					
MC	主控		连接到公共触点	Y, M	7.9节
MCR	主控复位		解除连接到公共触点	—	7.9节
其他指令					
NOP	空操作		无处理	—	7.14节
结束指令					
END	结束		程序结束以及输入输出处理和返回0步	—	7.15节

7.1 LD、LDI指令



概要

LD、LDI指令是连接在母线上的触点。
和后述的ANB指令组合后，也可用在分支起点处。

1. 指令格式

LD 取	<table border="1"> <tr> <th>基本指令</th> <th>指令记号</th> <th>执行条件</th> </tr> <tr> <td>LD</td> <td></td> <td>连续执行型</td> </tr> <tr> <td>—</td> <td></td> <td>脉冲执行型</td> </tr> </table>	基本指令	指令记号	执行条件	LD		连续执行型	—		脉冲执行型
基本指令	指令记号	执行条件								
LD		连续执行型								
—		脉冲执行型								
LDI 取反	<table border="1"> <tr> <th>基本指令</th> <th>指令记号</th> <th>执行条件</th> </tr> <tr> <td>LDI</td> <td></td> <td>连续执行型</td> </tr> <tr> <td>—</td> <td></td> <td>脉冲执行型</td> </tr> </table>	基本指令	指令记号	执行条件	LDI		连续执行型	—		脉冲执行型
基本指令	指令记号	执行条件								
LDI		连续执行型								
—		脉冲执行型								

→ 有关指令步数，参考7.16节

2. 对象软元件

指令	位软元件						字软元件										其他							
	系统·用户						位数指定				系统·用户				变址		常数	实数	字符串	指针				
	X	Y	M	T	C	S	D□.b	KnX	KnY	KnM	KnS	T	C	D	R	U□\G□	V	Z	修饰	K	H	E	"□"	P
LD	●	●	▲1	●	▲1	▲2	▲3												▲4					
LDI	●	●	▲1	●	▲1	▲2	▲3												▲4					

- ▲1: 对特殊辅助继电器(M)、32位计数器(C)不能进行变址修饰(V、Z)
- ▲2: 状态(S)不能变址修饰(V、Z)
- ▲3: D□.b仅支持FX3U·FX3UC可编程控制器。但是，不能进行变址修饰(V、Z)。
- ▲4: 仅FX3U·FX3UC可编程控制器支持。

功能和动作说明

1. LD指令(a触点的逻辑运算开始)

梯形图程序

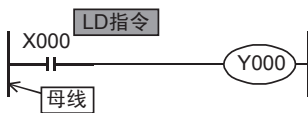

指令表程序

```
0000 LD X000 ← 与母线连接
0001 OUT Y000
```

时序图

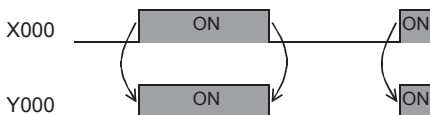

2. LDI 指令 (b触点的逻辑运算开始)

梯形图程序

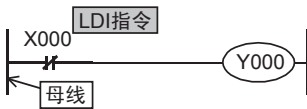

指令表程序

```
0000 LDI X000 ← 与母线连接
0001 OUT Y000
```

时序图

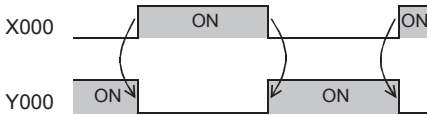

3. 变址修饰*1

LD和LDI指令中使用的软元件，可以用变址寄存器 (V、Z) 进行修饰。
 (状态 (S)、特殊辅助继电器 (M)、32位计数器 (C)、D□.b不能修饰。)

梯形图程序

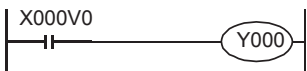

指令表程序

```
0000 LD X000V0
0003 OUT Y000
```

变址修饰中可以使用V0~V7、Z0~Z7。
 使用的软元件为输入 (X)、输出 (Y) 的时候，变址寄存器 (V、Z) 的值换算成8进制数后进行加法运算。
 例：V0的值为10的时候，由X012决定
 LD触点ON(导通)/OFF(不导通)。

*1. 仅FX3U · FX3UC可编程控制器支持。

4. 数据寄存器 (D) 的位指定*1

LD和LDI指令使用的软元件中，可以指定数据寄存器 (D) 的位。

梯形图程序

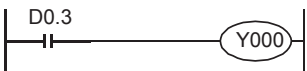

指令表程序

```
0000 LD D0.3
0003 OUT Y000
```

执行数据寄存器的位指定时，请在数据寄存器 (D) 的编号后输入“.”，然后接着输入位编号 (0~F)。

可以使用的数据寄存器仅16位的有效。
 请从低位开始按照0, 1, 2, …9, A, B, …F的顺序指定位编号。

例：左边的例子中，D0的第3位决定LD触点ON(导通)/OFF(不导通)。

*1. 仅FX3U · FX3UC可编程控制器支持。

错误

- LD或LDI指令中使用I/O编号，由于变址修饰变成实际上不存在的I/O编号的时候，M8316(I/O非实际安装的指定错误)为ON。
- 使用I/O编号以外的软元件 (M、T、C) 时，由于变址修饰变成实际上不存在的软元件编号时，出现运算错误 (错误代码：6706)。

7.2 OUT指令



概要

OUT指令是对输出继电器(Y)、辅助继电器(M)、状态(S)、定时器(T)、计数器(C)进行线圈驱动的指令。

1. 指令格式



→ 有关指令步数，参考7.16节

2. 对象软元件

指令	位软元件							字软元件							其他									
	系统·用户							位指数指定				系统·用户			特殊模块	变址		常数	实数	字符串	指针			
	X	Y	M	T	C	S	D□.b	KnX	KnY	KnM	KnS	T	C	D	R	U□\G□	V	Z	修饰	K	H	E	"□"	P
OUT	●	▲1	●	▲1	▲2	▲3	▲3												▲5					
设定值														●	▲4				▲5	●				

- ▲1 : 对特殊辅助继电器(M)、32位计数器(C)不能进行变址修饰(V、Z)
- ▲2 : 状态(S)不能变址修饰(V、Z)
- ▲3 : D□.b仅支持FX3U·FX3UC可编程控制器。但是，不能进行变址修饰(V、Z)。
- ▲4 : 仅FX3G·FX3GC·FX3U·FX3UC可编程控制器支持。
- ▲5 : 仅FX3U·FX3UC可编程控制器支持。

功能和动作说明

1. 使用位元软件时

用OUT指令编写的软元件，根据驱动触点的状态执行ON/OFF。
并联的OUT命令能够多次连续使用。

下面的程序举例中，接着OUT M100的OUT M101就是这个意思。

但是，对同一软元件编号，使用多个OUT指令时，会变成双重输出(双线圈)，请注意。

梯形图程序

指令表程序

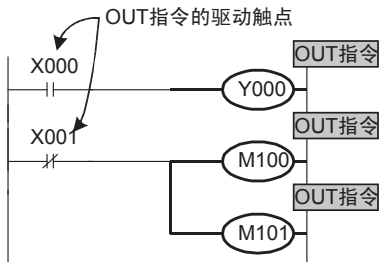

```

0000 LD X000
0001 OUT Y000
0002 LDI X001
0003 OUT M100
0004 OUT M101
    
```

会自动管理程序步号。

时序图

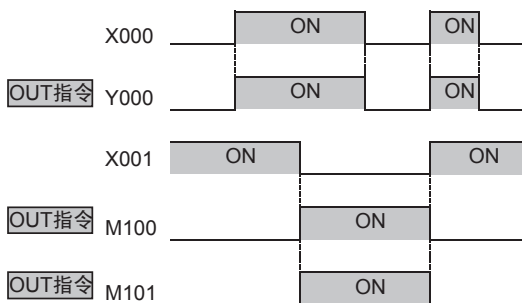

2. 使用定时器和计数器时

在针对定时器的计时线圈和计数器的计数线圈的OUT指令后需要加上设定值。
设定值可以使用10进制数(K)直接指定，也可以使用数据寄存器(D)或扩展寄存器(R)间接指定。

1) 直接指定

梯形图程序

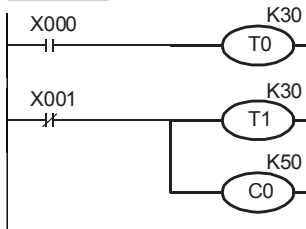

指令表程序

```
0000 LD X000
0001 OUT T0
      (SP) K30
0004 LDI X001
0005 OUT T1
      (SP) K30
0008 OUT C0
      (SP) K50
```

以10进制数(K)设定定时器、计数器的设定值。

2) 间接指定

梯形图程序

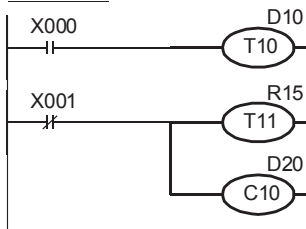

指令表程序

```
0000 LD X000
0001 OUT T10
      (SP) D10
0004 LDI X001
0005 OUT T11
      (SP) R15
0008 OUT C10
      (SP) D20
```

可以在数据寄存器(D)和扩展寄存器(R)中设定定时器和计数器的设定值。此时，数据寄存器(D)和扩展寄存器(R)的当前值即为定时器的设定值。

在驱动定时器和计数器之前，需要事先通过MOV指令或DSW指令、人机界面等将设定值写入作为设定值使用的数据寄存器(D)和扩展寄存器(R)中。

3) 定时器、计数器的设定范围

定时器和计数器的设定值的设定范围以及实际的定时器常数、OUT指令的程序步数(包含设定值)都参照下表所示。

定时器、计数器	设定范围(K的值或D、R的当前值)	实际的设定值	步数
1ms定时器	1~32,767	0.001~32.767秒	3
10ms定时器	1~32,767	0.01~327.67秒	3
100ms定时器		0.1~3,276.7秒	
16位计数器	1~32,767	同左	3
32位计数器	-2,147,483,648~+2,147,483,647	同左	5

3. 变址修饰*1

OUT指令中使用的软元件，可以用变址寄存器(V、Z)进行修饰。
(状态(S)、特殊辅助继电器(M)、32位计数器(C)、D□.b不能修饰。)

梯形图程序



指令表程序

```
0000 LD X000
0001 OUT Y000Z0
```

变址修饰中可以使用V0~V7、Z0~Z7。

使用的软元件为输入(X)、输出(Y)的时候，变址寄存器(V、Z)的值换算成8进制数后进行加法运算。

例如：Z0的值为20的时候，Y024 ON/OFF。

*1. 仅FX3U · FX3UC可编程控制器支持。

4. 数据寄存器(D)的位指定*1

OUT指令使用的软件中，可以指定数据寄存器(D)的位。

梯形图程序



指令表程序

```
0000 LD X000
0001 OUT D0.3
```

执行数据寄存器的位指定时，请在数据寄存器(D)的编号后输入“.”，然后紧接着输入位编号(0~F)。

可以使用的数据寄存器仅16位的有效。请从低位开始按照0, 1, 2, …, 9, A, B, …, F的顺序指定位编号。

例：左边的例子中，通过X000的ON/OFF控制D0的第3位的ON/OFF。

*1. 仅FX3U・FX3UC可编程控制器支持。

注意要点

- 使用特殊内部继电器(M)、定时器、计数器时，程序步按照上述的“定时器、计数器的设定范围”中记载的内容增加。
- 32计数器的设定值中，请勿使用数据寄存器(D)和扩展寄存器(R)的末尾编号。

错误

- OUT指令中使用输出Y编号时，由于变址修饰变成实际上不存在的I/O编号时，M8316(I/O非实际安装的指定错误)为ON。
- 使用I/O编号以外的软元件(M、T、C)时，由于变址修饰变成实际上不存在的软元件编号时，出现运算错误(错误代码：6706)。

7.3 AND、ANI指令



概要

AND、ANI指令是执行串联连接1个触点。
串联触点的数量没有限制，该指令可以连续多次使用。
OUT指令后，通过触点对其他的线圈使用OUT指令，称为纵接输出。
只要顺序不错，这样的纵接输出可以重复使用多次。

1. 指令格式

AND 与	<table border="1"> <tr> <th>基本指令</th> <th>指令记号</th> <th>执行条件</th> </tr> <tr> <td>AND</td> <td></td> <td>连续执行型</td> </tr> <tr> <td>—</td> <td></td> <td>脉冲执行型</td> </tr> </table>	基本指令	指令记号	执行条件	AND		连续执行型	—		脉冲执行型
基本指令	指令记号	执行条件								
AND		连续执行型								
—		脉冲执行型								
ANI 与反转	<table border="1"> <tr> <th>基本指令</th> <th>指令记号</th> <th>执行条件</th> </tr> <tr> <td>ANI</td> <td></td> <td>连续执行型</td> </tr> <tr> <td>—</td> <td></td> <td>脉冲执行型</td> </tr> </table>	基本指令	指令记号	执行条件	ANI		连续执行型	—		脉冲执行型
基本指令	指令记号	执行条件								
ANI		连续执行型								
—		脉冲执行型								

→ 有关指令步数，参考7.16节

2. 对象软元件

指令	位软元件							字软元件										其他									
	系统·用户							位数指定				系统·用户			特殊模块			变址		常数	实数	字符串	指针				
	X	Y	M	T	C	S	D□.b	KnX	KnY	KnM	KnS	T	C	D	R	U□\G□	V	Z	修饰					K	H	E	"□"
AND	●	●	▲1	●	▲1	▲2	▲3																▲4				
ANI	●	●	▲1	●	▲1	▲2	▲3																▲4				

- ▲1: 对特殊辅助继电器(M)、32位计数器(C)不能进行变址修饰(V、Z)
- ▲2: 状态(S)不能变址修饰(V、Z)
- ▲3: D□.b仅支持FX3U·FX3UC可编程控制器。但是，不能进行变址修饰(V、Z)。
- ▲4: 仅FX3U·FX3UC可编程控制器支持。

功能和动作说明

1. AND指令(串联a触点)

梯形图程序

指令表程序

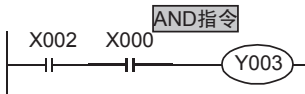

```
0000 LD X002
0001 AND X000 ← 串联触点
0002 OUT Y003
```

时序图

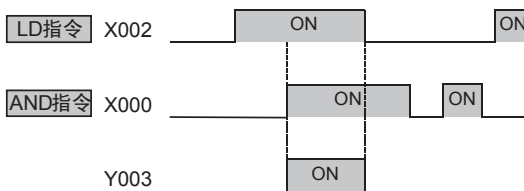

2. ANI指令(串联b触点)

梯形图程序

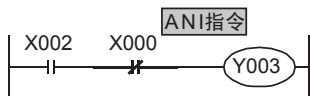

指令表程序

```
0000 LD X002
0001 ANI X000 ← 串联触点
0002 OUT Y003
```

时序图

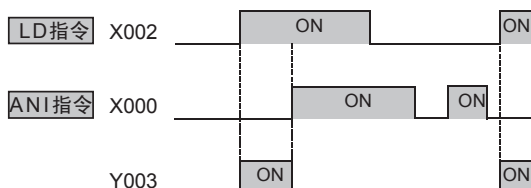

3. 变址修饰*1

AND和ANI指令中使用的软元件，可以用变址寄存器(V、Z)进行修饰。
[状态(S)、特殊辅助继电器(M)、32位计数器(C)、D□.b不能修饰。]

梯形图程序

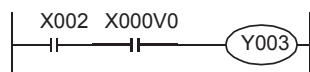

指令表程序

```
0000 LD X002
0001 AND X000V0
0004 OUT Y003
```

变址修饰中可以使用V0~V7、Z0~Z7。

使用的软元件为输入(X)、输出(Y)的时候，变址寄存器(V、Z)的值换算成8进制数后进行加法运算。

例：V0的值为10的时候，通过X012使AND触点ON/OFF。

*1. 仅FX3U・FX3UC可编程控制器支持。

4. 数据寄存器(D)的位指定*1

AND和ANI指令使用的软元件中，可以指定数据寄存器(D)的位。

梯形图程序

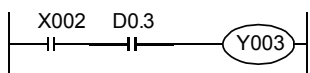

指令表程序

```
0000 LD X002
0001 AND D0.3
0004 OUT Y003
```

执行数据寄存器的位指定时，请在数据寄存器(D)的编号后输入“.”，然后紧接着输入位编号(0~F)。

可以使用的数据寄存器仅16位的有效。

请从低位开始按照0, 1, 2, …, 9, A, B, …, F的顺序指定位编号。

例：左边的例子中，D0的第3位为ON的时候，AND触点为ON(导通)。

*1. 仅FX3U・FX3UC可编程控制器支持。

错误

- AND或ANI指令中使用I/O编号时，由于变址修饰变成实际上不存在的I/O编号时，M8316(I/O非实际安装的指定错误)为ON。
- 使用I/O编号以外的软元件(M、T、C)时，由于变址修饰变成实际上不存在的软元件编号时，出现运算错误(错误代码：6706)。

程序举例

梯形图程序

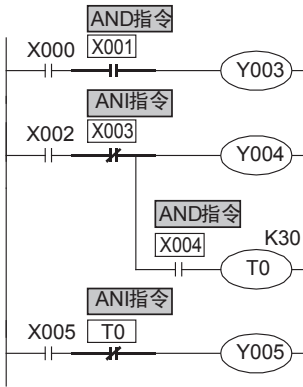

指令表程序

```

0000 LD X000
0001 AND X001 ← 串联触点
0002 OUT Y003
0003 LD X002
0004 ANI X003 ← 串联触点
0005 OUT Y004
0006 AND X004 ← 串联触点
0007 OUT T0
      (SP) K30
0010 LD X005
0011 ANI T0 ← 串联触点
0012 OUT Y005
    
```

7.4 OR、ORI指令



概要

OR、ORI指令可以作为并联连接1个触点的指令使用。
串联连接了2个以上的触点时，要将这样的串联回路块与其他回路并联的时候，采用后述的ORB指令。
OR、ORI是从这个指令的步开始，与前面的LD、LDI指令的步进行并联连接。并联连接的次数不受限制。

1. 指令格式

OR 或	基本指令	指令记号	执行条件
		OR	连续执行型 脉冲执行型
ORI 或反转	基本指令	指令记号	执行条件
		ORI	连续执行型 脉冲执行型

→ 有关指令步数，参考7.16节

2. 对象软元件

指令	位软元件								字软元件								其他										
	系统·用户								位数指定				系统·用户				变址		常数	实数	字符串	指针					
	X	Y	M	T	C	S	D□.b	KnX	KnY	KnM	KnS	T	C	D	R	U□\G□	V	Z	修饰	K	H	E	"□"	P			
OR	●	●	▲1	●	▲1	▲2	▲3																				
ORI	●	●	▲1	●	▲1	▲2	▲3																				

- ▲1: 对特殊辅助继电器(M)、32位计数器(C)不能进行变址修饰(V、Z)
- ▲2: 状态(S)不能变址修饰(V、Z)
- ▲3: D□.b仅支持FX3U·FX3UC可编程控制器。但是，不能进行变址修饰(V、Z)。
- ▲4: 仅FX3U·FX3UC可编程控制器支持。

功能和动作说明

1. OR指令(并联a触点)

梯形图程序

指令表程序

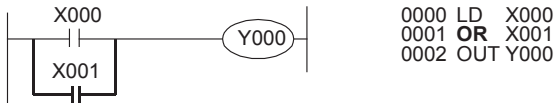

时序图

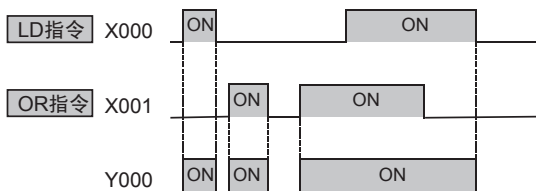

2. ORI指令(并联b触点)

梯形图程序

指令表程序

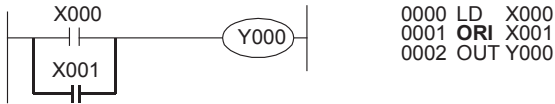

时序图

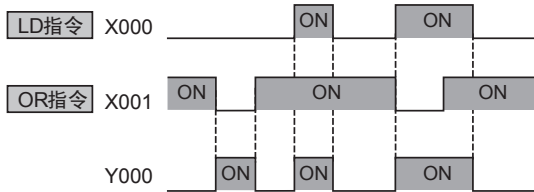

3. ANB指令的关系

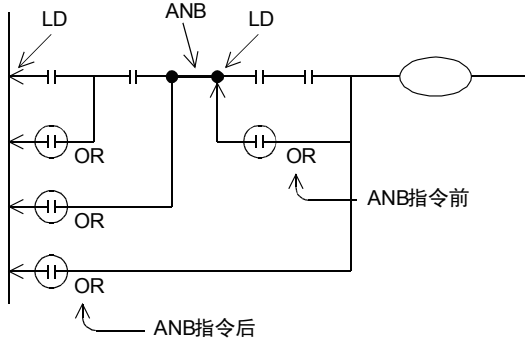

用OR、ORI指令并联连接，原则上是与前面的LD、LDI点连接，但是在后述的ANB指令后，则是与前一个的LD、LDI点连接。

4. 变址修饰*1

OR和ORI指令中使用的软元件，可以用变址寄存器(V、Z)进行修饰。
(状态(S)、特殊辅助继电器(M)、32位计数器(C)、D□.b不能修饰。)

梯形图程序

指令表程序

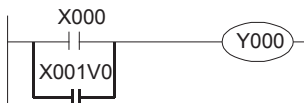

变址修饰中可以使用V0~V7、Z0~Z7。
使用的软元件为输入(X)、输出(Y)的时候，变址寄存器(V、Z)的值换算成8进制数后进行加法运算。
例：V0的值为10的时候，由X013决定OR触点ON(导通)/OFF(不导通)。

*1. 仅FX3U · FX3UC可编程控制器支持。

5. 数据寄存器(D)的位指定*1

OR和ORI指令使用的软元件中，可以指定数据寄存器(D)的位。

梯形图程序

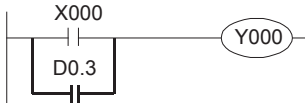

指令表程序

```
0000 LD X000
0001 OR D0.3
0004 OUT Y000
```

执行数据寄存器的位指定时，请在数据寄存器(D)的编号后输入“.”，然后输入位编号(0~F)。

可以使用的数据寄存器仅16位的有效。

请从低位开始按照0, 1, 2, …9, A, B, …F的顺序指定位编号。

例：左边的例子中，由D0的第3位决定OR触点的ON(导通)/OFF(不导通)。

*1. 仅FX3U・FX3UC可编程控制器支持。

错误

- OR或ORI指令中使用I/O编号时，由于变址修饰变成实际上不存在的I/O编号时，M8316(I/O非实际安装的指定错误)为ON。
- 使用I/O编号以外的软元件(M、T、C)时，由于变址修饰变成实际上不存在的软元件编号时，出现运算错误(错误代码：6706)。

7.5 LDP、LDF、ANDP、ANDF、ORP、ORF指令



概要

LDP, ANDP, ORP指令是检测上升沿的触点指令，仅在指定位软元件的上升沿(从OFF改变到ON的时候)时，接通1个运算周期。

LDF, ANDF, ORF指令是检测下降沿的触点指令，仅在指定位软元件的下降沿(从ON改变到OFF)时，接通1个运算周期。

1. 指令格式

LDP	取脉冲上升沿	<table border="1"> <tr> <th>基本指令</th> <th>指令记号</th> <th>执行条件</th> </tr> <tr> <td>—</td> <td>—</td> <td> 连续执行型</td> </tr> <tr> <td>LDP</td> <td></td> <td>脉冲执行型</td> </tr> </table>	基本指令	指令记号	执行条件	—	—	连续执行型	LDP		脉冲执行型
基本指令	指令记号	执行条件									
—	—	连续执行型									
LDP		脉冲执行型									
LDF	取脉冲下降沿	<table border="1"> <tr> <th>基本指令</th> <th>指令记号</th> <th>执行条件</th> </tr> <tr> <td>—</td> <td>—</td> <td> 连续执行型</td> </tr> <tr> <td>LDF</td> <td></td> <td>脉冲执行型</td> </tr> </table>	基本指令	指令记号	执行条件	—	—	连续执行型	LDF		脉冲执行型
基本指令	指令记号	执行条件									
—	—	连续执行型									
LDF		脉冲执行型									
ANDP	与脉冲上升沿	<table border="1"> <tr> <th>基本指令</th> <th>指令记号</th> <th>执行条件</th> </tr> <tr> <td>—</td> <td>—</td> <td> 连续执行型</td> </tr> <tr> <td>ANDP</td> <td></td> <td>脉冲执行型</td> </tr> </table>	基本指令	指令记号	执行条件	—	—	连续执行型	ANDP		脉冲执行型
基本指令	指令记号	执行条件									
—	—	连续执行型									
ANDP		脉冲执行型									
ANDF	与脉冲下降沿	<table border="1"> <tr> <th>基本指令</th> <th>指令记号</th> <th>执行条件</th> </tr> <tr> <td>—</td> <td>—</td> <td> 连续执行型</td> </tr> <tr> <td>ANDF</td> <td></td> <td>脉冲执行型</td> </tr> </table>	基本指令	指令记号	执行条件	—	—	连续执行型	ANDF		脉冲执行型
基本指令	指令记号	执行条件									
—	—	连续执行型									
ANDF		脉冲执行型									
ORP	或脉冲上升沿	<table border="1"> <tr> <th>基本指令</th> <th>指令记号</th> <th>执行条件</th> </tr> <tr> <td>—</td> <td>—</td> <td> 连续执行型</td> </tr> <tr> <td>ORP</td> <td></td> <td>脉冲执行型</td> </tr> </table>	基本指令	指令记号	执行条件	—	—	连续执行型	ORP		脉冲执行型
基本指令	指令记号	执行条件									
—	—	连续执行型									
ORP		脉冲执行型									
ORF	或脉冲下降沿	<table border="1"> <tr> <th>基本指令</th> <th>指令记号</th> <th>执行条件</th> </tr> <tr> <td>—</td> <td>—</td> <td> 连续执行型</td> </tr> <tr> <td>ORF</td> <td></td> <td>脉冲执行型</td> </tr> </table>	基本指令	指令记号	执行条件	—	—	连续执行型	ORF		脉冲执行型
基本指令	指令记号	执行条件									
—	—	连续执行型									
ORF		脉冲执行型									

→ 有关指令步数，参考7.16节

2. 对象软元件

指令	位软元件							字软元件											其他							
	系统·用户							位数指定				系统·用户				特殊模块			变址				常数	实数	字符串	指针
	X	Y	M	T	C	S	D□.b	KnX	KnY	KnM	KnS	T	C	D	R	U□\G□	V	Z	修饰	K	H	E				
LDP	●	●	●	●	●	●	▲																			
LDF	●	●	●	●	●	●	▲																			
ANDP	●	●	●	●	●	●	▲																			
ANDF	●	●	●	●	●	●	▲																			
ORP	●	●	●	●	●	●	▲																			
ORF	●	●	●	●	●	●	▲																			

▲：仅FX3U·FX3UC可编程控制器支持。

功能和动作说明

1. LDP、ANDP、ORP指令(检测到上升沿时运算开始、串联连接、并联连接)

梯形图程序

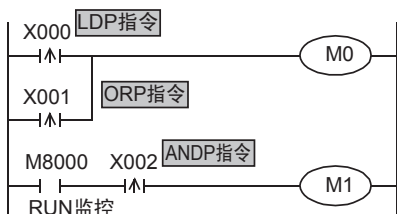

指令表程序

```
0000 LDP X000
0002 ORP X001
0004 OUT M0
0005 LD M8000
0006 ANDP X002
0008 OUT M1
```

时序图

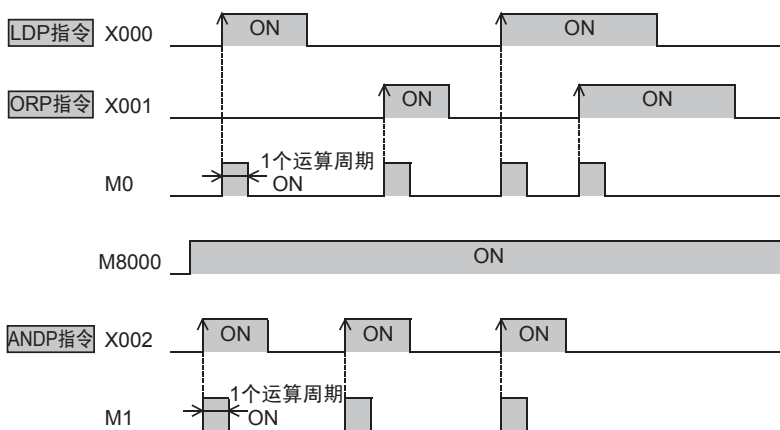

在上图中，X000~X002从OFF变成ON时，M0或M1只维持1个运算周期为ON。

2. LDF、ANDF、ORF指令(检测到下降沿时运算开始、串联连接、并联连接)

梯形图程序

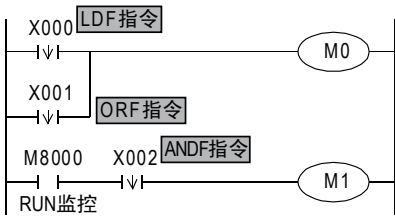

指令表程序

```
0000 LDF X000
0002 ORF X001
0004 OUT M0
0005 LD M8000
0006 ANDF X002
0008 OUT M1
```

时序图

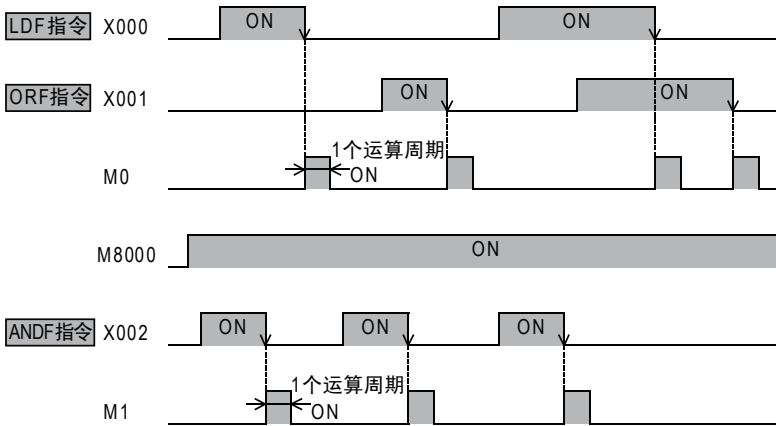

在上图中，X000~X002从ON变成OFF时，M0或M1只维持1个运算周期为ON。

3. 数据寄存器(D)的位指定*1

LDP、LDF、ANDP、ANDF、ORP、ORF指令用的软件中，可以指定数据寄存器(D)的位。

梯形图程序

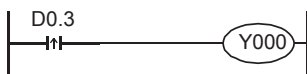

指令表程序

```
0000 LDP D0.3
0003 OUT Y000
```

执行数据寄存器的位指定时，请在数据寄存器(D)的编号后输入“.”，然后输入位编号(0~F)。

可以使用的数据寄存器仅16位的有效。

请从低位开始按照0, 1, 2, ..., 9, A, B, ..., F的顺序指定位编号。

例：左边的例子中，D0的第3位决定从OFF变ON时，LDP触点ON(导通)/OFF(不导通)。

*1. 仅FX3U · FX3UC可编程控制器支持。

4. 输出驱动实例

与下面的梯形图动作相同。

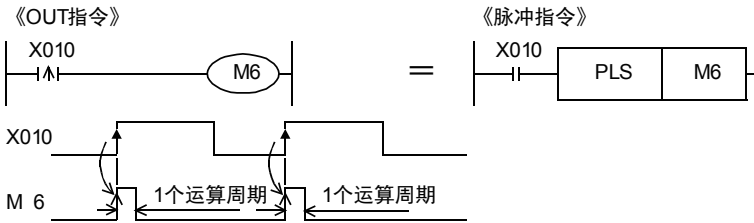

无论何种情况，X010从OFF变为ON的时候，M6只维持1个运算周期为ON。

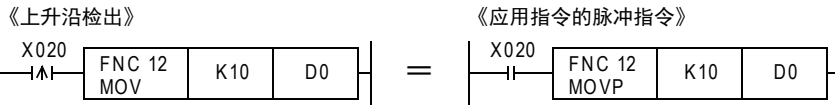

无论何种情况，X020从OFF变为ON时，只执行1次MOV指令。

5. 辅助继电器(M)编号决定的不同动作

将辅助继电器(M)指定为LDP、LDF、ANDP、ANDF、ORP、ORF指令的软元件时，根据这个软元件的编号范围，会如下图所示，出现不同的动作。

《M0~M2799, M3072~M7679》

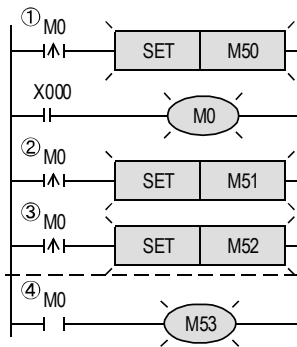

由X000驱动M0后，M0对应的①~④的所有触点都会动作。

- ①~③，执行M0的上升沿检测。
- ④中由于有LD指令，所以M0为ON时导通。

《M2800~M3071》

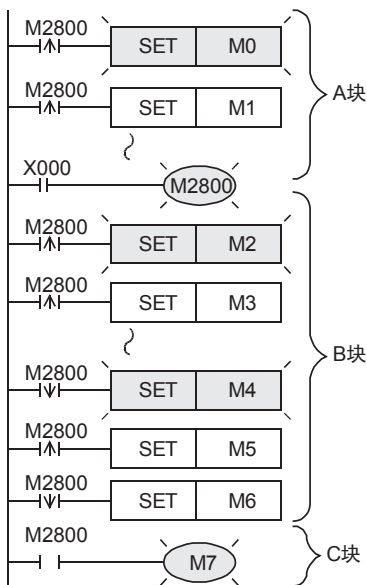

以X000驱动的M2800为中心，分为上下AB块。AB各块内的上升沿或下降沿检测触点，只有最前面1个会动作。
 C块的触点中由于有LD指令，所以在M2800为ON时导通。
 使用这个特性，能够更加有效地对步进梯形图回路中的「采用同一信号进行状态转移」进行编程。

注意要点

1. 同一步中编写的 LDP、LDF、ANDP、ANDF、ORP、ORF 指令，在 1 个运算周期中被多次执行的情况下的注意事项

同一步中编写的 LDP、LDF、ANDP、ANDF、ORP、ORF 指令，在 1 个运算周期中被多次执行的时候，如下所示。

被执行多次的程序

- FOR-NEXT指令之间的程序
- 在1个运算周期中，多个CALL指令调用执行相同的子程序
- 使用CJ指令，跳转到步编号小的标签(P)的程序

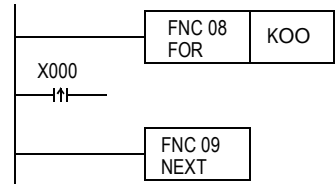

动作

- 1) 软元件从OFF变化到ON的情况
第1次 : LDP、ANDP、ORP指令置ON。
第2次以后 : 和执行上一次指令时的软元件状态相同时，指令置OFF。
- 2) 软元件从ON变化到OFF的情况
第1次 : LDF、ANDF、ORF指令置ON。
第2次以后 : 和执行上一次指令时的软元件状态相同时，指令置OFF。

2. RUN中写入时的注意事项

- 1) 下降沿指令
包含下降沿指令(LDF指令/ANDF指令/ORF指令)的回路的RUN中写入结束时，无论下降沿指令的对象软元件是在ON/OFF的哪个状态下，都不执行指令。
此外，在下降沿指令(PLF指令)的情况下，动作条件的软元件在ON/OFF的任一状态下都不执行。对象软元件、动作条件的软元件再次从ON到OFF的时候执行下降沿指令。
- 2) 上升沿指令
包含上升沿指令的梯形图在RUN中写入结束时，如果上升沿指令的对象软元件、动作条件的软元件为ON状态时则执行。
作为对象的上升沿指令：LDP、ANDP、ORP、脉冲执行型应用指令(MOVP等)

触点的ON/OFF状态 (RUN中写入时的导通状态)	上升沿指令	下降沿指令
OFF	不执行	不执行
ON	执行*1	不执行

*1. 不执行PLS指令。

7.6 ORB指令



概要

由2个以上的触点串联连接的回路称为串联回路块。

1. 指令格式



2. 对象软元件

指令	位软元件					字软元件										其他								
	系统 · 用户					位数指定				系统 · 用户			特殊模块	变址		常数	实数	字符串	指针					
	X	Y	M	T	C	S	D□.b	KnX	KnY	KnM	KnS	T	C	D	R	U□\G□	V	Z	修饰	K	H	E	"□"	P
ORB	无对象软元件																							

功能和动作说明

1. ORB指令(回路块的并联连接)

并联连接串联回路块时，分支的起点使用LD、LDI指令，分支的结束使用ORB指令。
 ORB指令，与后述的ANB指令等相同，都是不带软元件编号的独立指令。
 有多个并联回路时，在每个回路块中使用ORB指令，从而连接。

梯形图程序

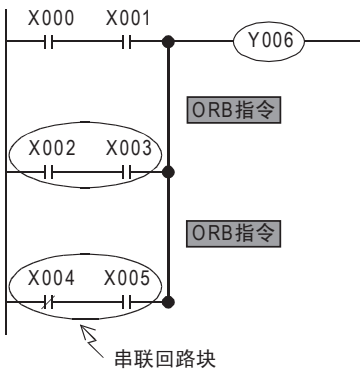

指令表程序

理想的程序		不理想的程序
0000 LD X000		0000 LD X000
0001 AND X001		0001 AND X001
0002 LD X002		0002 LD X002
0003 AND X003		0003 AND X003
0004 ORB	←	0004 LDI X004
0005 LDI X004		0005 AND X005
0006 AND X005		0006 ORB
0007 ORB	←	0007 ORB
0008 OUT Y006		0008 OUT Y006
0000		

注意要点

使用ORB指令连接的并联回路数量没有限制。(上述理想程序的情况)

此外，虽然成批使用ORB指令也无妨，但是由于LD、LDI指令的重复使用次数限制在8次以下，因此请务必注意。(上述不理想程序的情况)。

7.7 ANB指令



概要

当分支回路(并联回路块)与前面的回路串联连接时,使用ANB指令。
分支的起点使用LD、LDI指令,并联回路块结束后,可以使用ANB指令和前面的回路串联连接。
有多个并联回路的时候,对每个回路块使用ANB指令,从而连接。

1. 指令格式



2. 对象软元件

指令	位软元件						字软元件						其他											
	系统·用户						位数指定						变址		其他									
	X	Y	M	T	C	S	D□.b	KnX	KnY	KnM	KnS	T	C	D	R	U□\G□	V	Z	修饰	K	H	E	"□"	P
ANB	无对象软元件																							

功能和动作说明

1. ANB指令(回路块的串联连接)

梯形图程序

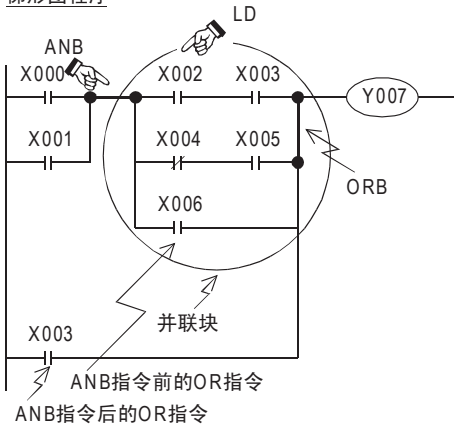

指令表程序

```

0000 LD X000
0001 OR X001
0002 LD X002 ← 分支起点
0003 AND X003
0004 LDI X004
0005 AND X005
0006 ORB ← 并联块的结束
0007 OR X006
0008 ANB ← 与前面的回路串联连接
0009 OR X003
0010 OUT Y007
    
```

注意要点

ANB指令的使用次数没有限制。
此外,允许成批使用ANB指令,但是请注意和ORB指令相同,LD、LDI指令的使用次数有限制(8次以下)。

7.8 MPS、MRD、MPP指令



概要

在可编程控制器中，有11个被称为堆栈的内存，用于记忆运算的中间结果(ON或OFF)。

1. 指令格式

MPS	<table border="1" style="width: 100%; border-collapse: collapse;"> <thead> <tr> <th style="width: 20%;">基本指令</th> <th style="width: 30%;">指令记号</th> <th style="width: 50%;">执行条件</th> </tr> </thead> <tbody> <tr> <td>1步</td> <td>MPS</td> <td> 连续执行型</td> </tr> <tr> <td></td> <td>—</td> <td> 脉冲执行型</td> </tr> </tbody> </table>	基本指令	指令记号	执行条件	1步	MPS	连续执行型		—	脉冲执行型
基本指令	指令记号	执行条件								
1步	MPS	连续执行型								
	—	脉冲执行型								
压入堆栈										
MRD	<table border="1" style="width: 100%; border-collapse: collapse;"> <thead> <tr> <th style="width: 20%;">基本指令</th> <th style="width: 30%;">指令记号</th> <th style="width: 50%;">执行条件</th> </tr> </thead> <tbody> <tr> <td>1步</td> <td>MRD</td> <td> 连续执行型</td> </tr> <tr> <td></td> <td>—</td> <td> 脉冲执行型</td> </tr> </tbody> </table>	基本指令	指令记号	执行条件	1步	MRD	连续执行型		—	脉冲执行型
基本指令	指令记号	执行条件								
1步	MRD	连续执行型								
	—	脉冲执行型								
读取堆栈										
MPP	<table border="1" style="width: 100%; border-collapse: collapse;"> <thead> <tr> <th style="width: 20%;">基本指令</th> <th style="width: 30%;">指令记号</th> <th style="width: 50%;">执行条件</th> </tr> </thead> <tbody> <tr> <td>1步</td> <td>MPP</td> <td> 连续执行型</td> </tr> <tr> <td></td> <td>—</td> <td> 脉冲执行型</td> </tr> </tbody> </table>	基本指令	指令记号	执行条件	1步	MPP	连续执行型		—	脉冲执行型
基本指令	指令记号	执行条件								
1步	MPP	连续执行型								
	—	脉冲执行型								
弹出堆栈										

2. 对象软元件

指令	位软元件										字软元件							其他						
	系统·用户										位数指定				系统·用户			特殊模块	变址		常数	实数	字符串	指针
	X	Y	M	T	C	S	D□.b	KnX	KnY	KnM	KnS	T	C	D	R	U□\G□	V	Z	修饰	K	H	E	"□"	P
MPS	无对象软元件																							
MRD	无对象软元件																							
MPP	无对象软元件																							

功能和动作说明

该指令是用于编写多重分支输出回路的便捷指令。

1. MPS、MRD、MPP指令(压入堆栈、读取堆栈、弹出堆栈)

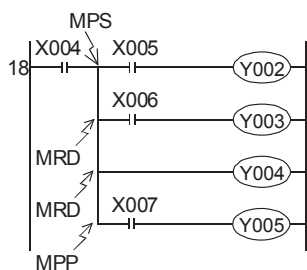

```

0018 LD X004
0019 MPS
0020 AND X005
0021 OUT Y002
0022 MRD
0023 AND X006
0024 OUT Y003
0025 MRD
0026 OUT Y004
0027 MPP
0028 AND X007
0029 OUT Y005
0030 END
    
```

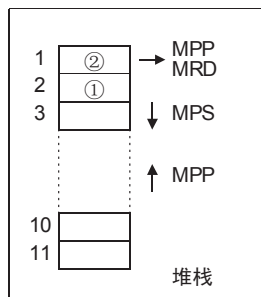

- 使用MPS指令存储运算的中间结果后，驱动输出Y002。
- 使用MRD指令读取该存储内容后，驱动输出Y003。
MRD指令可以多次编程。
- 在最终输出回路中使用MPP指令替代MRD指令。
从而在读出上述存储内容的同时将其复位。

错误

MPS指令也可以重复使用，但是MPS指令和MPP指令的数量差小于11，最终两者的指令数量需要一致。

程序举例

- 1) 程序举例1(1段堆栈)
 在这个实例中, 只使用了一段堆栈。

梯形图程序

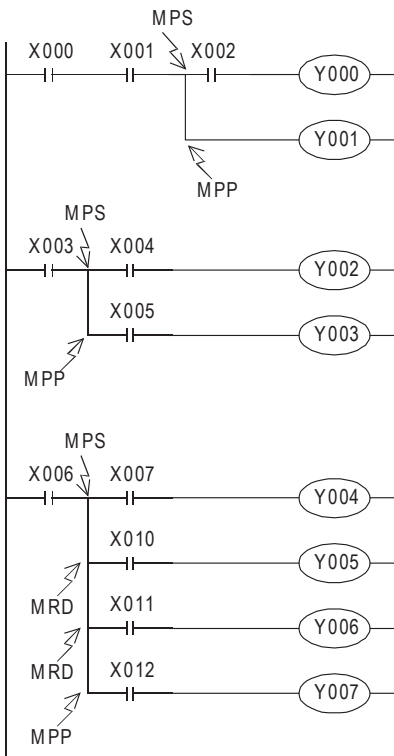

指令表程序

```

0000 LD X000
0001 AND X001
0002 MPS
0003 AND X002
0004 OUT Y000
0005 MPP
0006 OUT Y001
0007 LD X003
0008 MPS
0009 AND X004
0010 OUT Y002
0011 MPP
0012 AND X005
0013 OUT Y003
0014 LD X006
0015 MPS
0016 AND X007
0017 OUT Y004
0018 MRD
0019 AND X010
0020 OUT Y005
0021 MRD
0022 AND X011
0023 OUT Y006
0024 MPP
0025 AND X012
0026 OUT Y007
    
```

2) 程序举例2(1段堆栈ANB、ORB指令并用)

梯形图程序

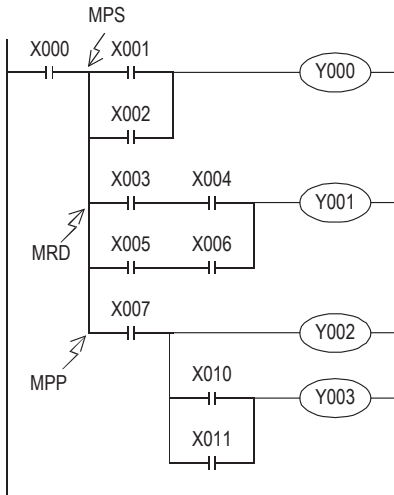

指令表程序

```

0000 LD X 000
0001 MPS
0002 LD X 001
0003 OR X 002
0004 ANB
0005 OUT Y 000
0006 MRD
0007 LD X 003
0008 AND X 004
0009 LD X 005
0010 AND X 006
0011 ORB
0012 ANB
0013 OUT Y 001
0014 MPP
0015 AND X 007
0016 OUT Y 002
0017 LD X 010
0018 OR X 011
0019 ANB
0020 OUT Y 003
    
```

3) 编程示例3(2段堆栈)

梯形图程序

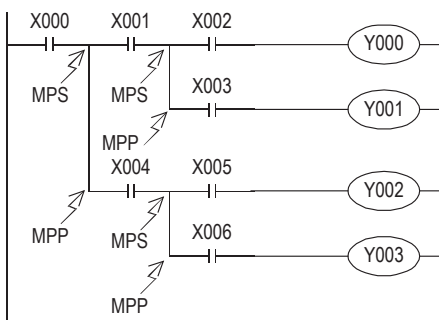

指令表程序

```

0000 LD X 000
0001 MPS
0002 AND X 001
0003 MPS
0004 AND X 002
0005 OUT Y 000
0006 MPP
0007 AND X 003
0008 OUT Y 001
0009 MPP
0010 AND X 004
0011 MPS
0012 AND X 005
0013 OUT Y 002
0014 MPP
0015 AND X 006
0016 OUT Y 003
    
```

4) 编程示例4(4段堆栈)

梯形图程序

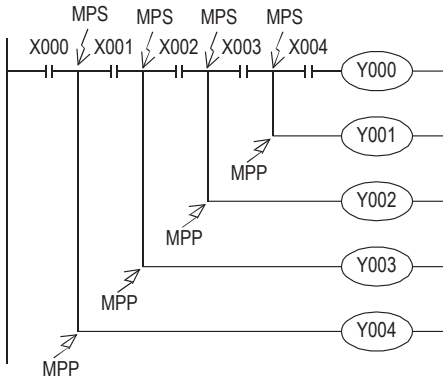

指令表程序

0000 LD X000	0009 OUT Y000
0001 MPS	0010 MPP
0002 AND X001	0011 OUT Y001
0003 MPS	0012 MPP
0004 AND X002	0013 OUT Y002
0005 MPS	0014 MPP
0006 AND X003	0015 OUT Y003
0007 MPS	0016 MPP
0008 AND X004	0017 OUT Y004

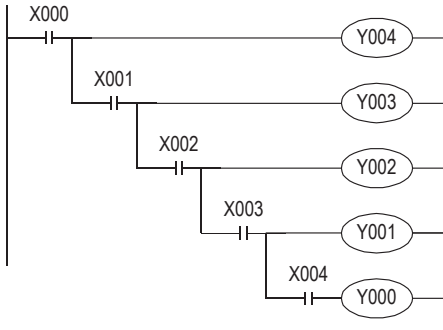

0000 LD X000
0001 OUT Y004
0002 AND X001
0003 OUT Y003
0004 AND X002
0005 OUT Y002
0006 AND X003
0007 OUT Y001
0008 AND X004
0009 OUT Y000

在图上方的梯形图中，需要使用三重的MPS指令编程。
 但是，如果改用图中下方的回路，不使用MPS指令也能轻松编程。

7.9 MC、MCR指令



概要

执行MC指令后，母线(LD、LDI点)移动到MC触点之后。
使用MCR指令，可以将其返回原来的母线位置。
通过更改软元件编号Y、M，可以多次使用MC指令。
但使用同一软元件编号时，和OUT指令相同，会出现双线圈输出。

1. 指令格式

MC 主控	基本指令	指令记号	执行条件
		MC	连续执行型 脉冲执行型
MCR 主控复位	基本指令	指令记号	执行条件
	2步	MCR	连续执行型 脉冲执行型

→ 有关MC指令的指令步数，参考7.16节

2. 对象软元件

指令	位软元件							字软元件										其他						
	系统·用户							位数指定				系统·用户				特殊模块	变址		常数	实数	字符串	指针		
	X	Y	M	T	C	S	D□.b	KnX	KnY	KnM	KnS	T	C	D	R	U□\G□	V	Z	修饰	K	H	E	"□"	P
MC		●	▲																					
MCR	无对象软元件																							

▲：特殊辅助继电器(M)除外

功能和动作说明

1. MC、MCR指令(连接到公共触点、解除连接到公共触点)

执行MC指令后，母线移动到MC触点之后。
MC触点后的母线上连接的驱动指令，只在MC指令执行时才执行各个动作，不执行MC指令时，无论驱动指令之前的触点状态如何，均为OFF执行(与触点OFF时的动作相同)。
在使用了主控的回路中，触点指令中如果有不需要触发条件的指令(FOR~NEXT, EI, DI指令等)，则执行该指令，而与MC指令的执行指令无关。
在如下所示的程序举例中，当输入X000为ON时，则执行从MC到MCR的指令，但是当X000为OFF时，各个驱动软元件的动作如下。

变为OFF的软元件：定时器(累计定时器除外)，用OUT指令驱动的软元件
保持状态的软元件：累计定时器、计数器、用SET/RST指令驱动的软元件

此外，梯形图程序的动作说明用GX Works2、GX Developer的回路(读出)和回路(监控)显示。

梯形图程序

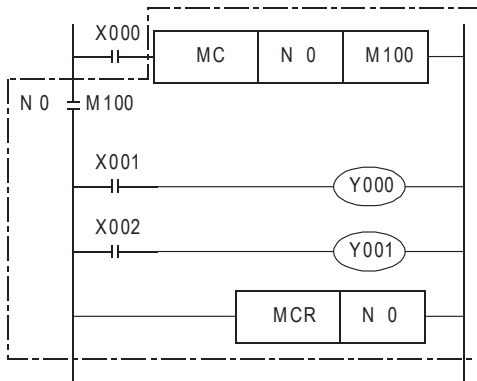

指令表程序

```

0000 LD X000
0001 MC N 0
      SP M100      ) 3步指令
0004 LD X001
0005 OUT Y000
0006 LD X002
0007 OUT Y001
0008 MCR N 0 ← 2步指令
    
```

← 请写入MCR N0指令

注意要点

- 在MC指令后如果没有紧跟着连接母线的指令(LD,LDI等),会出现回路错误(错误代码:6611)。
- RUN中写入时的注意事项
 RUN中写入中,在MC~N□之间增加了指令时,无法检测错误。
 可编程控制器从STOP变为RUN后,才会报错。

编程实例

1) 无嵌套的场合

梯形图程序

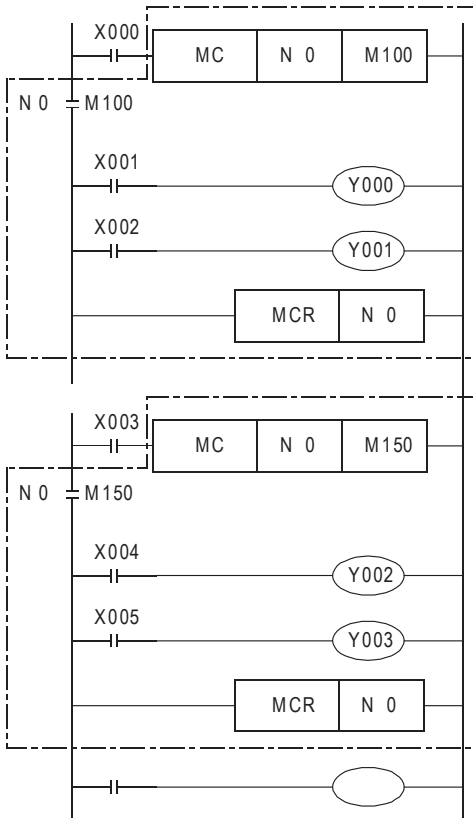

指令表程序

```

0000 LD X000
0001 MC N 0
      SP M100
0004 LD X001
0005 OUT Y000
0006 LD X002
0007 OUT Y001
0008 MCR N 0 ← 2步指令
    
```

← 母线返回(N0为嵌套等级)

← 没有嵌套结构的时候,可以再次使用N0编程。N0的使用次数没有限制。在有嵌套结构时,如一页中的例2所示,嵌套等级N的编号从N0→N1...N6→N7,依次增大。

- 2) 有嵌套的场合
使用MC指令时，嵌套等级N的编号依次增大。
(N0→N1→N2→N3→N4→N5→N6→N7)
返回时，采用MCR指令，从大的嵌套等级开始解除。
(N7→N6→N5→N4→N3→N2→N1→N0)
例如，不对MCR N6、MCR N7编程时，如对MCR N5编程，则嵌套等级会一下子返回到5。
嵌套等级最大可以编写8级(N7)。

梯形图程序

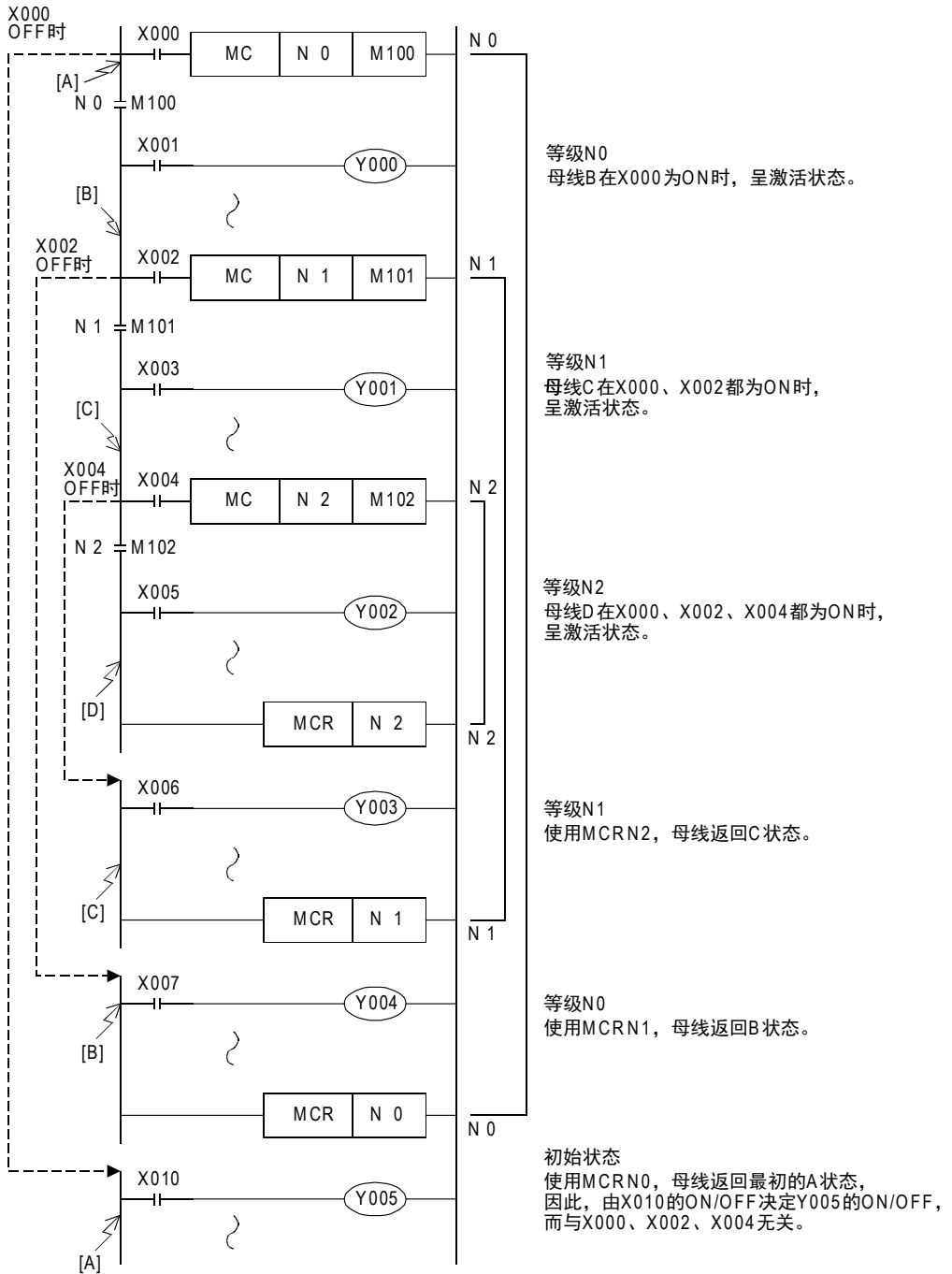

1	前言
2	概要
3	指令一览
4	软元件的作用和功能
5	软元件：常数和指定方法
6	编程须知
7	基本指令
8	PLC 00~PLC 09 程序流程
9	PLC 10~PLC 19 传送·比较
10	PLC 20~PLC 29 四则·逻辑运算

7.10 INV指令



概要

1. 指令格式

INV指令，是将INV指令执行前的运算结果反转的指令，无需指定软元件编号。



2. 对象软元件

指令	位软元件							字软元件							其他								
	系统·用户							位数指定				系统·用户			特殊模块	变址		常数	实数	字符串	指针		
	X	Y	M	T	C	S	D□.b	KnX	KnY	KnM	KnS	T	C	D	R	U□\G□	V	Z	修饰	K	H	E	"□"
INV	无对象软元件																						

功能和动作说明

1. INV指令(运算结果的反转)

梯形图程序

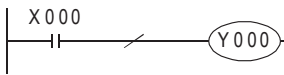

指令表程序

```
0 LD X000
1 INV
2 OUT Y000
```

时序图

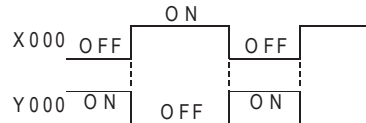

INV 指令执行前的运算结果	INV 指令执行后的运算结果
OFF	ON
ON	OFF

反转

上图中，X000 为OFF 时，Y000 为ON，如果X000 为ON 时，则Y000 为OFF。

INV指令可以在与串联触点指令(AND、ANI、ANDP、ANDF指令)相同的位置处编程。

不能像指令表上的LD、LDI、LDP、LDF那样与母线连接，也不能像OR、ORI、ORP、ORF指令那样独立地与触点指令并联使用。

2. INV指令的动作范围

在包含ORB指令、ANB指令的复杂的回路中编写INV指令时，INV指令的动作范围如下图所示。

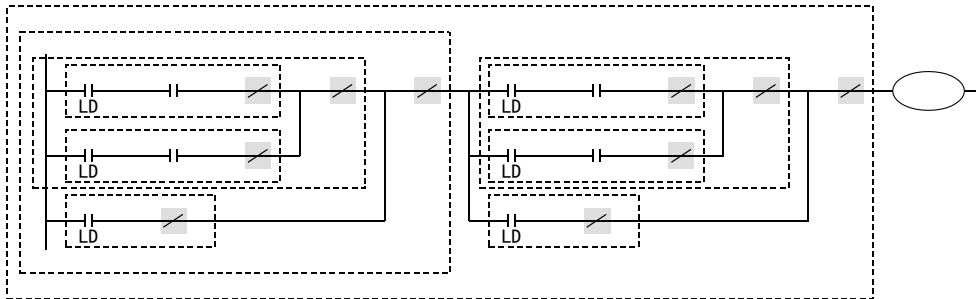

INV指令的功能，是将INV指令执行前存在的LD、LDI、LDP、LDF指令以后的运算结果反转。

因此，如上图所示，在ORB指令、ANB指令中编程时，从各自的INV指令的位置上见到的LD、LDI、LDP、LDF以后的块作为INV运算的对象。

7.11 MEP、MEF指令



概要

MEP、MEF指令是使运算结果脉冲化的指令，不需要指定软元件编号。

- 1) MEP
在到MEP指令为止的运算结果，从OFF→ON时变为导通状态。
如果使用MEP指令，那么在串联了多个触点的情况下，非常容易实现脉冲化处理。
- 2) MEF
在到MEF指令为止的运算结果，从ON→OFF时变为导通状态。
如果使用MEF指令，那么在串联了多个触点的情况下，非常容易实现脉冲化处理。

1. 指令格式

MEP	基本指令	指令记号	执行条件
MEP	1步	—	连续执行型 脉冲执行型

MEF	基本指令	指令记号	执行条件
MEF	1步	—	连续执行型 脉冲执行型

2. 对象软元件

指令	位软元件							字软元件							其他									
	系统·用户							位数指定				系统·用户			特殊模块	变址		常数	实数	字符串	指针			
	X	Y	M	T	C	S	D□.b	KnX	KnY	KnM	KnS	T	C	D	R	U□\G□	V	Z	修饰	K	H	E	"□"	P
MEP	无对象软元件																							
MEF	无对象软元件																							

功能和动作说明

1. MEP指令 (运算结果的上升沿时为ON)

梯形图程序

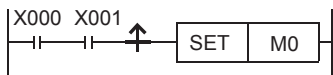

指令表程序

```
0 LD X000
1 AND X001
2 MEP
3 SET M0
```

时序图

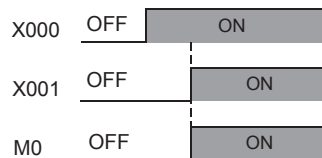

2. MEF指令 (运算结果的下降沿时为ON)

梯形图程序

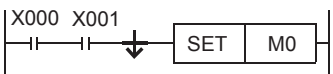

指令表程序

```
0 LD X000
1 AND X001
2 MEF
3 SET M0
```

时序图

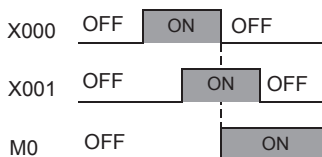

注意要点

1. 在子程序以及 FOR ~ NEXT 指令等中，用 MEP、MEF 指令对用变址修饰的触点进行脉冲化的话，可能无法正常动作。
2. MEP、MEF 指令是根据到 MEP/MEF 指令正前面为止的运算结果而动作的，所以请在与 AND 指令相同的位置上使用。
 MEP、MEF 指令不能用于 LD、OR 的位置。
3. 在分支内进行了编程的情况下，MEP、MEF 指令是在到分支内正前面为止的触点状态下，判断上升沿/下降沿。

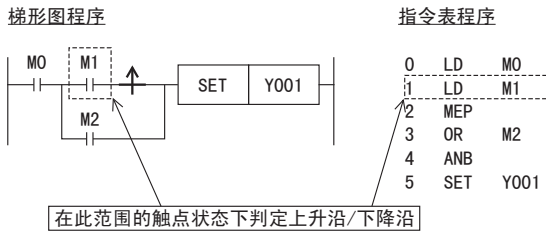

4. RUN中写入时的注意事项

- 1) 运算结果上升沿脉冲化指令 (MEP指令)
 对包含 MEP 指令的回路在 RUN 中写入结束时，到 MEP 指令为止的运算结果为 ON 时，MEP 指令的执行结果变为 ON (导通状态)。
- 2) 运算结果下降沿脉冲化指令 (MEF指令)
 对包含 MEF 指令的回路在 RUN 中写入结束时，与到 MEF 指令为止的运算结果 (ON/OFF) 无关，MEF 指令的执行结果变为 OFF (非导通状态)。到 MEF 指令的运算结果再次从 ON 变为 OFF 时，MEF 指令的执行结果变为 ON (导通状态)。

到 MEP/MEF 指令为止的运算结果 (RUN 中写入时的导通状态)	MEP 指令	MEF 指令
OFF	OFF (非导通)	OFF (非导通)
ON	ON (导通)	OFF (非导通)

错误

- MEP、MEF 指令不会出现运算错误。

7.12 PLS、PLF指令



概要

使用PLS指令后，仅在驱动输入ON以后的1个运算周期内，对象软元件动作。
使用PLF指令后，仅在驱动输入OFF以后的1个运算周期内，对象软元件动作。

1. 指令格式

PLS 脉冲	基本指令	指令记号	执行条件
		—	连续执行型
	PLS		脉冲执行型
PLF 下降沿脉冲	基本指令	指令记号	执行条件
		—	连续执行型
	PLF		脉冲执行型

→ 有关指令步数，参考7.16节

2. 对象软元件

指令	位软元件								字软元件								其他											
	系统·用户								位数指定				系统·用户				变址	常数	实数	字符串	指针							
	X	Y	M	T	C	S	D□.b		KnX	KnY	KnM	KnS	T	C	D	R	U□\G□	V	Z	修饰	K	H	E	"□"	P			
PLS		●▲1																					▲2					
PLF		●▲1																					▲2					

▲1: 特殊辅助继电器(M)除外
▲2: 仅FX3U·FX3UC可编程控制器支持。

功能和动作说明

1. PLS指令(上升沿的微分输出)

梯形图程序

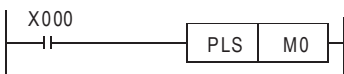

指令表程序

```
0000 LD X000
0001 PLS M 0
```

时序图

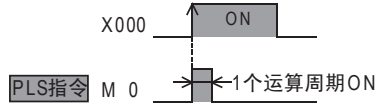

在上图中，X000从OFF变为ON时，只有一个运算周期的M0为ON。

2. PLF指令(下降沿的微分输出)

梯形图程序

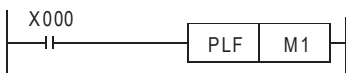

指令表程序

```
0000 LD X000
0001 PLF M 1
```

时序图

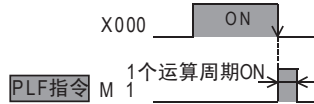

在上图中，X000从ON变为OFF时，只有一个运算周期的M1为ON。

3. 输出驱动实例

与下面的回路的动作相同。

《OUT指令》

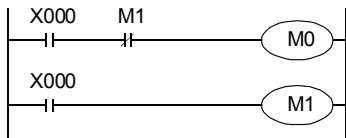

《脉冲指令》

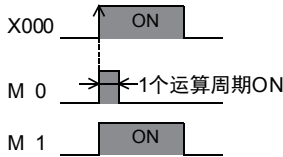
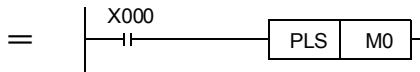

无论哪种情况，当X000从OFF变为ON时，都只有一个运算周期的M0为ON。

《脉冲指令》

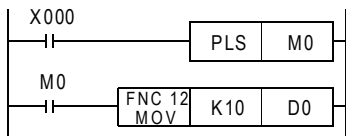

《应用指令的脉冲执行型》

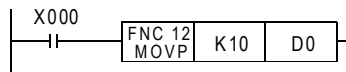

无论哪种情况，当X000从OFF变为ON时，MOV指令只执行一次。

注意要点

1. RUN中写入时的注意事项

1) 下降沿指令

包含下降沿指令(LDF指令/ANDF指令/ORF指令)的回路在RUN中写入结束时，下降沿指令的对象软元件在ON/OFF任一状态下都不执行。

此外，在下降沿指令(PLF指令)的情况下，动作条件的软元件在ON/OFF的任一状态下都不执行。对象软元件、动作条件的软元件再次从ON到OFF的时候执行下降沿指令。

2) 上升沿指令

包含上升沿指令的梯形图在RUN中写入结束时，如果上升沿指令的对象软元件、动作条件的软元件为ON状态时则执行。

作为对象的上升沿指令：LDP、ANDP、ORP、脉冲执行型应用指令(MOVP等)

触点的ON/OFF状态 (RUN中写入时的导通状态)	上升沿指令	下降沿指令
OFF	不执行	不执行
ON	执行*1	不执行

*1. 不执行PLS指令。

2. 使用停电保持软元件时的注意事项

驱动输入保持为ON时，可编程控制器从RUN→STOP→RUN时，PLS M0指令动作，但是PLS M600(停电保持用)不动作。(后侧的RUN时)。

这是因为STOP过程中M600仍然保持了动作状态。

3. 同时驱动ZRST指令和PLS指令时的注意事项

ZRST指令会将对象软元件的PLS、PLF指令用的上一次状态以及T、C复位状态也进行复位。
因此，当执行以下程序后，PLS指令将连续启动M0。

梯形图程序

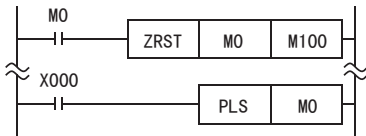

时序图

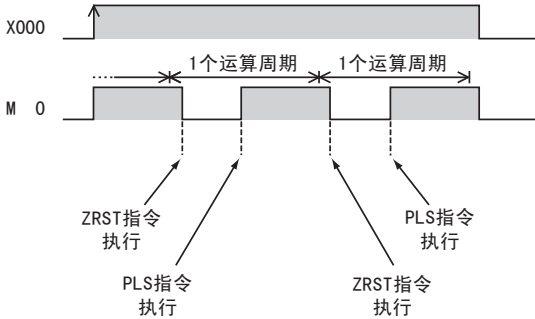

只启动1次M0时，请按以下方法编程。

梯形图程序

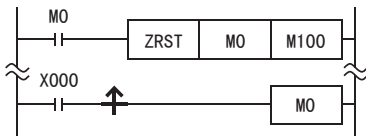

此外，使用ZRST指令复位后，在驱动输入ON的状态下使可编程控制器RUN → STOP → RUN(或电源ON(RUN) → 电源OFF → 电源ON(RUN))时，可启动PLS M600(停电保持用)。

梯形图程序

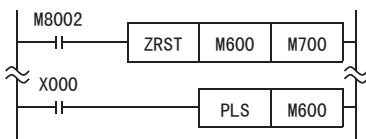

时序图

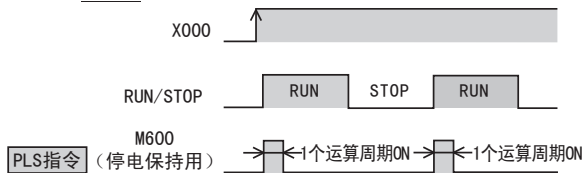

7.13 SET、RST指令



概要

- 1) 位软元件的置位(SET指令[动作保持])
SET指令是当指令输入为ON时,对输出继电器(Y)、辅助继电器(M)、状态(S)以及字软元件的位指定(D□.b) ON的指令。
此外,即使指令输入为OFF,通过SET指令置ON的软元件也可以保持ON动作。
- 2) 位软元件的复位(RST指令[解除动作保持])
RST指令是对输出继电器(Y)、辅助继电器(M)、状态(S)、定时器(T)、计数器(C)以及字软元件的位指定(D□.b)进行复位的指令。
可以对用SET指令置ON的软元件进行复位(OFF 处理)。
- 3) 字软元件的当前值清除(RST指令[当前值及寄存器的清除])
RST指令是清除(T)、计数器(C)、数据寄存器(D)、扩展寄存器(R)和变址寄存器(V)、(Z)的当前值数据的指令。
此外,要将数据寄存器(D)和变址寄存器(V)、(Z)的内容清零时,也可使用RST指令。(使用常数为KO的MOV传送指令也可以得到相同效果。)
另外,使用RST指令也可以对累计定时器T246~T255的当前值和触点复位。
可以对于同一软元件,多次使用SET、RST指令,而且顺序也可随意。

1. 指令格式

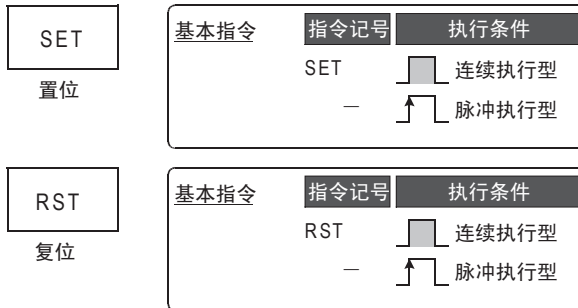

→ 有关指令步数,参考7.16节

2. 对象软元件

指令	位软元件							字软元件										其他							
	系统·用户							位数指定				系统·用户				特殊模块		变址		常数	实数	字符串	指针		
	X	Y	M	T	C	S	D□.b	KnX	KnY	KnM	KnS	T	C	D	R	U□\G□	V	Z	修饰	K	H	E	"□"	P	
SET	●	▲1				▲2	▲2 ▲4																▲4		
RST	●	▲1	●	▲1	▲2	▲2 ▲4						●	▲1	▲2	▲2 ▲3		▲2	▲2							

▲1 : 不可以对特殊辅助继电器(M)、32位计数器(C)进行变址修饰(V、Z)

▲2 : 能变址修饰(V、Z)。

▲3 : 仅FX3G · FX3GC · FX3U · FX3UC可编程控制器支持。

▲4 : 仅FX3U · FX3UC可编程控制器支持。

功能和动作说明

SET指令是对输出继电器(Y)、辅助继电器(M)、状态(S)以及数据寄存器(D)的指定位进行线圈驱动的指令。

1. 使用位元件时

并联的SET指令，可以连续使用多次。

下面的程序举例中，SET Y000后接着RST Y000的程序就是这个情况。

梯形图程序

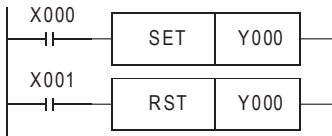

指令表程序

```
0 LD X000
1 SET Y000
2 LD X001
3 RST Y000
```

时序图

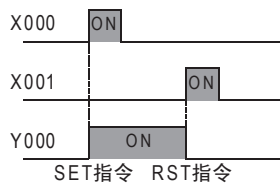

2. 使用字元件(定时器、计数器)时

使用RST指令复位计数器和累计型定时器。

1) 内部计数器的编程

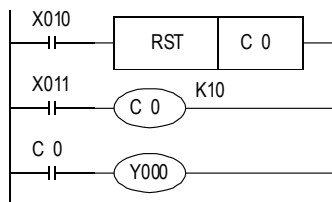

由C0对X011的OFF→ON的次数增计数，计数结果达到设定值K10的时候，输出触点C0动作。此后，即使X011从OFF变为ON，计数器的当前值也不改变，输出触点也保持动作。

为了清除这些，恢复输出触点，要使X010为ON。

OUT C指令后面，需要指定常数K或间接设定用的数据寄存器编号。

停电保持(保持)用计数器的场合，即使停电也能保持当前值以及输出触点的动作状态和复位状态。

2) 高速计数器的编程

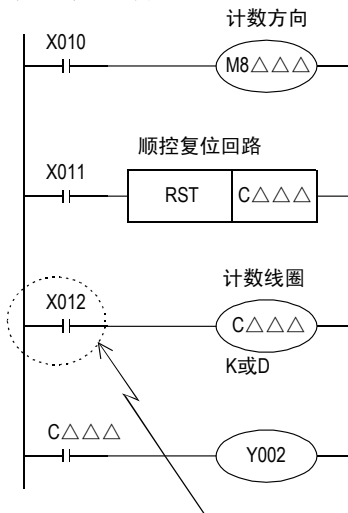

C235～C245的单相单输入计数器中，使用特殊辅助继电器M8235～M8245来指定计数方向。

X010: ON时递减

X010: OFF时递增

X011为ON时，计数器C△△△的输出触点恢复，计数器的当前值也变为0。

对于带复位输入的计数器(C241、C242、…)，其相应的复位输入为ON时，通过中断动作可实现同上相同的运行，所以不需要为此编程。

X012为ON时，对由计数器编号决定的计数输入X000～X005的ON/OFF次数进行计数。

对于带开始输入的计数器(C244、C245、…)，其相应的开始输入若不为ON，则无法开始进行计数。

计数器的当前值增加，经过设定值(K或D的内容)的时候，输出触点被置位，在减少的方向中经过的时候被复位。

对于驱动高速计数器计数线圈用的触点，请使用高速计数执行时一直为ON的触点编程。

如果使用了分配为高速计数器用输入编号的输入继电器(X000～X005)将其作为计数线圈驱动时，不能正确计数。

用于跳转程序/子程序/中断程序时的注意事项

在跳转程序、子程序以及中断程序中对定时器、计数器执行RST指令时，定时器和计数器保持被复位的状态，并且定时器和计数器有可能出现不工作的情况。
有关详细内容，请参考下面内容。

- 有关跳转的程序，参考8.1.1项
- 有关子程序，参考8.2.1项
- 有关中断程序，参考36.2.3项

3. 变址修饰*1

SET指令和RST指令中使用的软元件，可以采用变址寄存器(V、Z)进行修饰。
(状态(S)、特殊辅助继电器(M)、32位计数器(C)、D□.b、字软元件不能修饰。)

梯形图程序

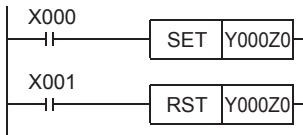

指令表程序

```
0000 LD X000
0001 SET Y000Z0
0004 LD X001
0005 RST Y000Z0
```

变址修饰中可以使用V0~V7、Z0~Z7。

使用的软元件为输入(X)、输出(Y)的时候，变址寄存器(V、Z)的值换算成8进制数后进行加法运算。

例：Z0的值为20的时候，Y024 ON/OFF。

*1. 仅FX3U · FX3UC可编程控制器支持。

4. 数据寄存器(D)的位指定*1

在SET指令和RST指令使用的软元件中，可以指定数据寄存器(D)的位。

梯形图程序

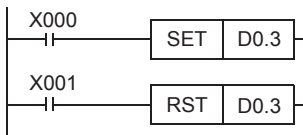

指令表程序

```
0000 LD X000
0001 SET D0.3
0004 LD X001
0005 RST D0.3
```

执行数据寄存器的位指定时，请在数据寄存器(D)的编号后输入“.”，然后输入位编号(0~F)。

可以使用的数据寄存器仅16位的有效。

请从低位开始按照0, 1, 2, ...9, A, B, ...F的顺序指定位编号。

例：左侧的例子中，X000为ON后，D0的第3位为ON，X001为ON后，D0的第3位变OFF。

*1. 仅FX3U · FX3UC可编程控制器支持。

注意要点

在同一运算周期内，对输出继电器(Y)执行SET和RST指令时，会输出距END指令(程序的结束)近的那条指令的结果。

错误

- SET或RST指令中使用输出编号时，由于变址修饰变成实际上不存在的I/O编号时，M8316(I/O非实际安装的指定错误)为ON。
- 使用I/O编号以外的软元件(M、T、C)时，由于变址修饰变成实际上不存在的软元件编号时，出现运算错误(错误代码：6706)。

7.14 NOP指令



概要

NOP指令为空操作的指令。

将程序全部清除时，所有指令都成为NOP。

在一般的指令和指令之间加入NOP时，可编程控制器会无视其存在而继续运行。

如在程序的中间加入NOP，当需要更改、增加程序的时候，只需要很小地变动步编号就能实现，但是要求程序有余量。

此外，若将已经写入的指令换成NOP指令，则回路会发生变化，请务必注意。

1. 指令格式



基本指令	指令记号	执行条件
1步	NOP	连续执行型
—	—	脉冲执行型

2. 对象软元件

指令	位软元件					字软元件										其他							
	系统·用户					位数指定				系统·用户		特殊模块	变址		常数	实数	字符串	指针					
	X	Y	M	T	C	S	D□.b	KnX	KnY	KnM	KnS	T	C	D	R	U□\G□	V	Z	修饰	K	H	E	"□"
NOP	无对象软元件																						

功能和动作说明

1. NOP指令(空操作)

NOP指令为空操作的指令。

写在程序中时，可编程控制器会无视其存在而继续运行。

更改现有的程序，改写成NOP指令时，等同于执行删除指令的操作。

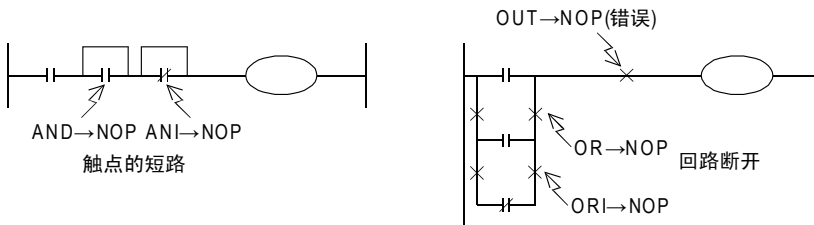

7.15 END指令



概要

END指令为表示程序结束的指令。
 (请勿在程序中间写入END指令。)

1. 指令格式

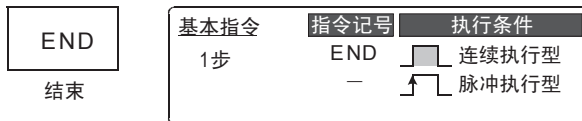

2. 对象软元件

指令	位软元件					字软元件							其他											
	系统·用户					位数指定				系统·用户			特殊模块	变址		常数	实数	字符串	指针					
	X	Y	M	T	C	S	D□.b	KnX	KnY	KnM	KnS	T	C	D	R	U□\G□	V	Z	修饰	K	H	E	"□"	P
END	无对象软元件																							

功能和动作说明

1. END指令(程序结束以及输入输出处理和返回0步)

可编程控制器重复执行[输入处理]→[执行程序]→[输出处理]，若在程序的最后写入END指令，则不执行此后的剩余的程序步，而直接进行输出处理。

在程序的最后没有写END指令的时候，FX可编程控制器会执行到程序的最后一步，然后才执行输出处理。此外，第一次执行开始RUN时，是从END指令开始执行的。执行END指令时，也刷新看门狗定时器(检查运算周期是否过长的定时器)。

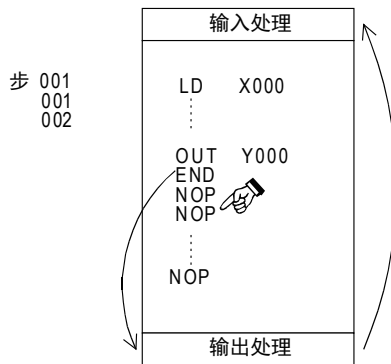

注意要点

程序中间请勿写入END指令。
 通过编程工具传送时，END指令以后都成为NOP指令(空操作)。

7.16 指令步数和指定软元件

基本指令的指令步数如下所示。可用的软元件和软元件范围根据可编程控制器型号而有所不同。有关软元件的详细信息，请参考第4章。

关于ORB、ANB、MPS、MRD、MPP、MCR、INV、MEP、MEF、NOP、END指令，请参考各指令的说明页。

软元件	指令							
	LD, LD1, AND, ANI, OR, ORI	OUT	SET	RST	PLS, PLF	LDP, LDF, ANDP, ANDF, ORP, ORF	MC	
位软元件	X000~X357	1	—	—	—	2	—	
	Y000~Y357	1	1	1	1	2	3	
	M0~M1535	1	1	1	1	2	3	
	M1536~M3583	2	2	2	2	2	3	
	M3584~M7679	3	3	3	3	3	4	
	S0~S1023	1	2	2	2	—	2	
	S1024~S4095	2	2	2	2	—	2	
	T0~T191, T200~T245	1	3	—	2	—	2	
	T192~T199, T246~T511	1	3	—	2	—	2	
	C0~C199	1	3	—	2	—	2	
	C200~C255	1	5	—	2	—	2	
	特殊辅助继电器 M8000~M8255	1	2	2	2	—	2	
特殊辅助继电器 M8256~M8511	2	2	2	2	—	2		
带变址的 位软元件	X000~X357	3	—	—	—	—	—	
	Y000~Y357	3	3	3	3	3	—	
	M0~M7679	3	3	3	3	3	—	
	T0~T511	3	4	—	—	—	—	
	S0~S4095	—	—	—	—	—	—	
	C0~C199	3	4	—	3	—	—	
	C200~C255	—	—	—	—	—	—	
	特殊辅助继电器 M8000~M8511	3	3	3	3	—	—	
字软元件	D0~D7999, 特殊数据寄存器 D8000~D8511	—	—	—	3	—	—	
	R0~R32767	—	—	—	3	—	—	
带变址的 字软元件	D0~D7999, 特殊数据寄存器 D8000~D8511, R0~R32767	—	—	—	—	—	—	
字软元件的 位指定	D□. b, 特殊辅助继电器 D□. b	3	3	3	3	—	3	

8. 程序流程—FNC 00～FNC 09

FNC 00～FNC 09中，提供了程序的条件执行及优先处理等主要与顺控程序的控制流程相关的指令。

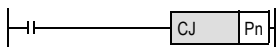
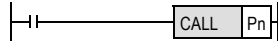
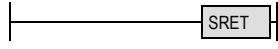
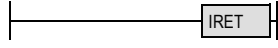
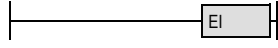
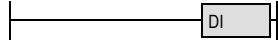
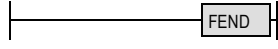
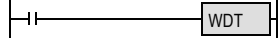
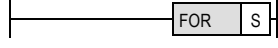
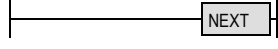
FNC No.	指令记号	符号	功能	参考
00	CJ		条件跳转	8.1节
01	CALL		子程序调用	8.2节
02	SRET		子程序返回	8.3节
03	IRET		中断返回	8.4节
04	EI		允许中断	8.5节
05	DI		禁止中断	8.6节
06	FEND		主程序结束	8.7节
07	WDT		看门狗定时器	8.8节
08	FOR		循环范围的开始	8.9节
09	NEXT		循环范围的结束	8.10节

8.1 FNC 00—CJ/条件跳转



概要

使CJ、CJP指令开始到指针(P)为止的顺控程序不执行的指令。
可以缩短循环时间(运算周期)和执行使用双线圈的程序。

1. 指令格式

FNC 00	指令记号	执行条件	32位指令	指令记号	执行条件
CJ	CJ	连续执行型		—	
P	CJP	脉冲执行型		—	
CONDITIONAL JUMP					

2. 设定数据

操作数种类	内容	数据类型
(Pn)	跳转目标标记的指针编号(P) (FX3S : n=0~255, FX3G·FX3GC : n=0~2047, FX3U·FX3UC : n=0~4095, 但是P63为END跳转)	指针编号

3. 对象软元件

操作数种类	位软元件								字软元件								其他											
	系统·用户								位数指定				系统·用户				特殊模块	变址	常数	实数	字符串	指针						
	X	Y	M	T	C	S	D□.b		KnX	KnY	KnM	KnS	T	C	D	R	U□\G□	V	Z	修饰	K	H	E	"□"	P			
(Pn)																												●

功能和动作说明

1. 16位运算(CJ、CJP)

当指令输入为ON时,执行指定标记(指针编号)的程序。

1) CJ指令时

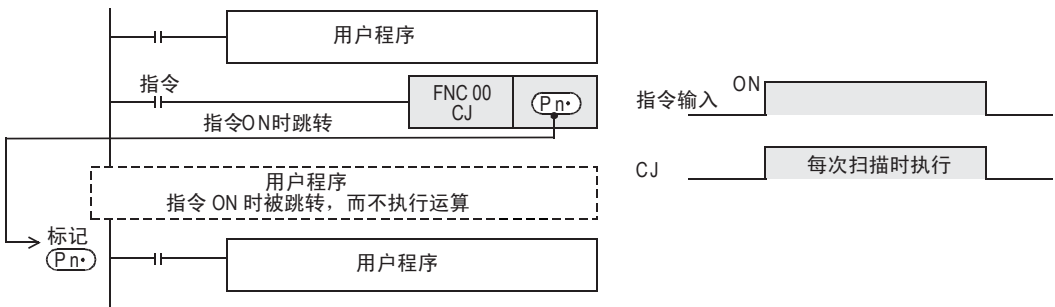

2) CJP指令时

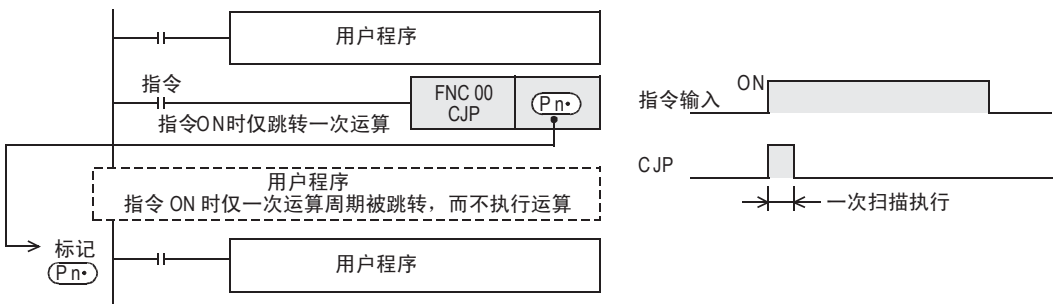

注意要点

1. 标记的输入位置与指令表程序的关系

标记的编程如下所示。

编写梯形图程序时，将光标移动到梯形图的母线左侧，在回路块起始位置处输入标记(P)。

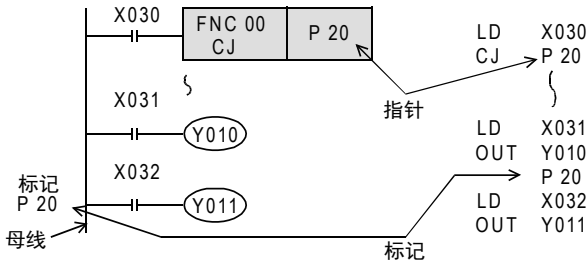

2. 对比CJ指令，步号小的步编写标记

可以在比CJ指令步号小的位置中编写标记，但是扫描时间超出200ms(缺省设定)时，会发生看门狗定时器错误，请务必注意。

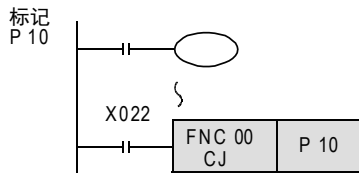

3. 从多个CJ指令向1个标记的跳转

操作数中的指针编号为同一编号，标记为1个时，动作如下所示。

X020为ON时，从此处向标记P9跳转。X020为OFF，X021为ON时，从X021的CJ指令向标记P9跳转。

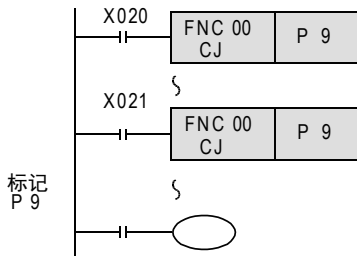

4. 标记(P)的重复使用

标记编号包括后述的CALL指令用的标记，如果使用了重复编号时会错误。

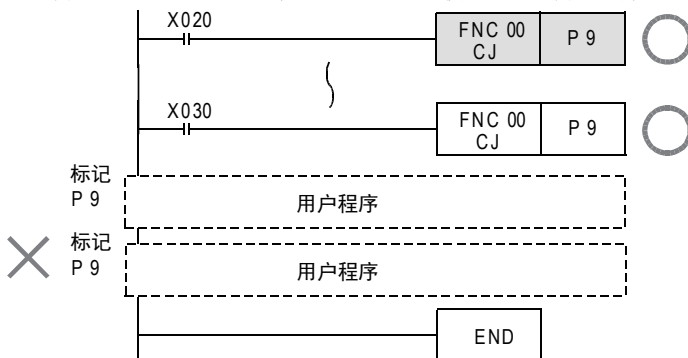

5. 不需要输入指针P63的标记

指针P63表示向END步跳转。此时，请勿对P63编程。
对标记P63编程时，可编程控制器中会显示错误代码6507(标记定义错误)并停止运行。

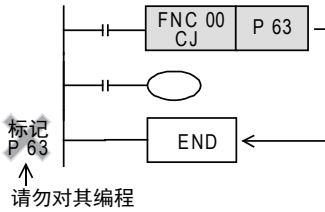

6. 向子程序的指针跳转的情况

CALL指令使用的标记和以CJ指令使用的标记不能共用。

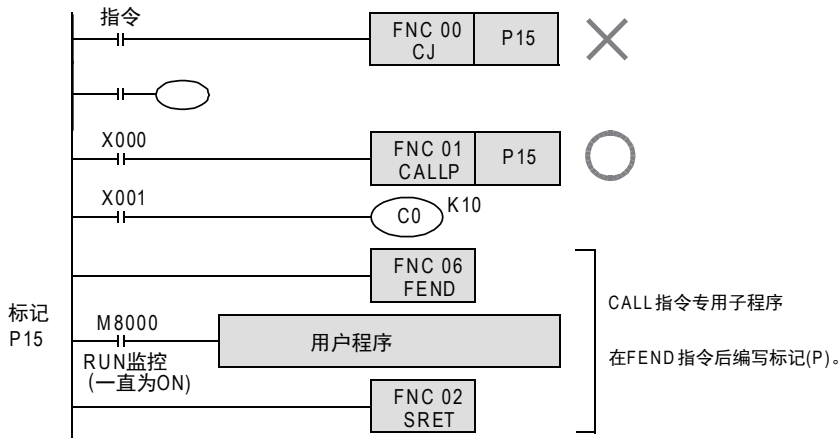

7. 指令触点常ON时为无条件跳转

在可编程控制器运行中M8000是处于常ON的状态，所以如下所示的使用方法为无条件跳转。

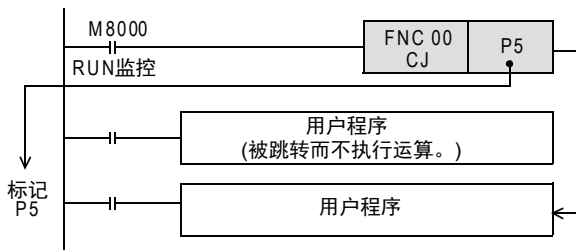

程序举例

1. OFF处理后要跳转的情况

在X023从OFF变为ON的1个运算周期后，CJ P7指令有效。

采用这个方法，可以将CJ P7指令~标记P7之间的输出全部OFF后才进行跳转。

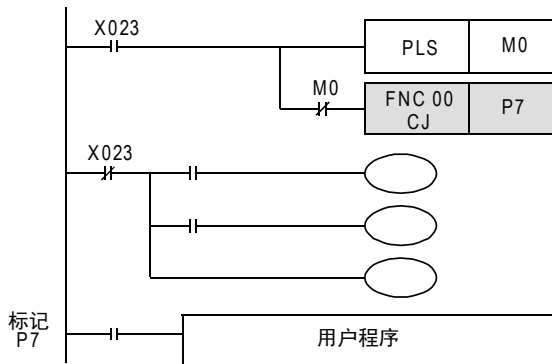

8.1.1 CJ指令和触点线圈的动作

下面的程序举例中，当X000为ON时，从第1个回路的CJ指令向标记P8跳转。当X000为OFF时不进行跳转，但是从1步开始按顺序执行程序，在第11个回路的CJ指令向标记P9跳转。
被跳转的指令不执行。

1. 说明动作用的梯形图实例1

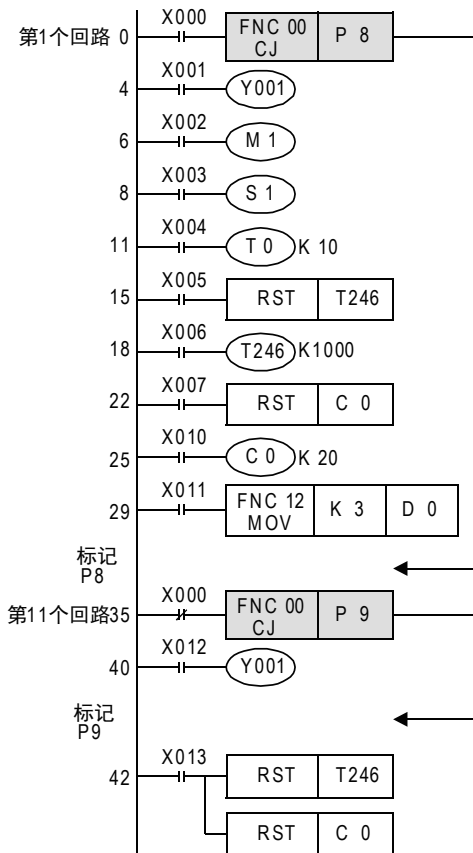

- Y001输出的双线圈动作
X000=OFF时通过X001动作
X000=ON时通过X012动作
即使是因条件跳转而区分开的程序，在跳转内或是跳转外对同一线圈(Y000)编程2次以上时，则视为一般的双重线圈处理。
- 累计定时器(T246)的复位(RST)指令在跳转外时计数线圈(OUT T246)即使被跳转，复位(触点的恢复和当前值的清除)也有效。
- 计数器(C0)的复位指令在跳转外时计数线圈即使被跳转，复位(触点的恢复和当前值的清除)也有效。
- 子程序定时器(T192~T199)的动作线圈驱动后，即使跳转，动作也持续，输出触点也动作。
- 高速计数器(C235~C255)的动作线圈驱动后，即使跳转，动作也持续，输出触点也动作。

上述的程序中，如跳转中各个输入变化，则各线圈的动作如下表所示。

区分	跳转前的触点状态	跳转中的线圈动作
Y, M, S (Y001, M1, S1)	X001、X002、X003 OFF	Y001、M1、S1 OFF
	X001、X002、X003 ON	Y001、M1、S1 ON
10ms、100ms定时器 (T0)	X004 OFF	定时器不工作
	X004 ON	计时中断(X000 OFF后继续)
1ms定时器 (T246)	X005 OFF	定时器不工作
	X006 OFF	但是，X013为ON时被复位
	X005 OFF X006 ON	计时继续(X000 OFF后触点动作)
计数器 (C0)	X007 OFF	计数中断
	X010 OFF	但是，X013为ON时被复位
	X007 OFF X010 ON	计数中断(X000 OFF后继续)
应用命令 (MOV)	X011 OFF	跳转中不执行FNC指令。
	X011 ON	但是，FNC 52~58的动作继续。

2. 说明动作用的梯形图实例2 (仅针对定时器 · 计数器的RST指令被跳转的情况)

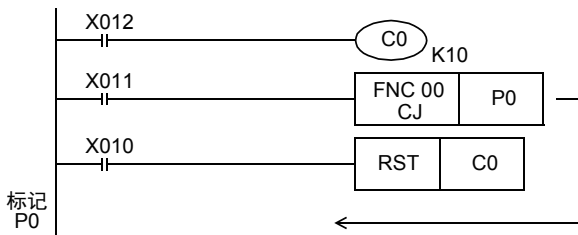

当针对计数器C0的RST指令在运行的状态下(X010为ON)时, 如果X011为ON, 使用CJ(FNC 00)指令, 会在已经执行RST指令的状态下进行跳转。
在这个跳转的状态中, 计数器C0一直呈复位状态, 因此, 即使X012为ON, 当前值也会保持0的状态。想要解除该复位状态时, 需要在OFF下执行针对计数器C0的RST指令。(参考下面的程序)

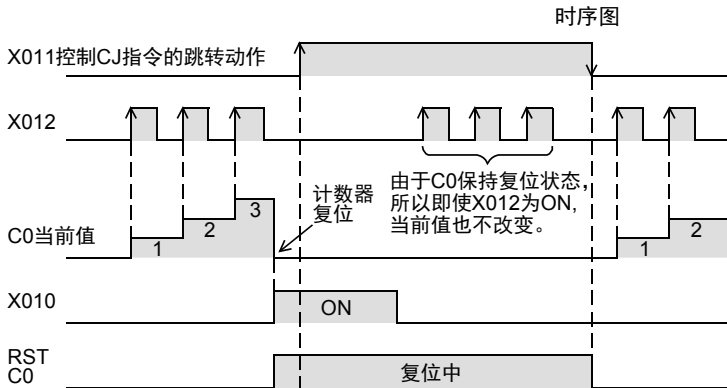

在跳转中使用定时器 · 计数器动作的程序举例

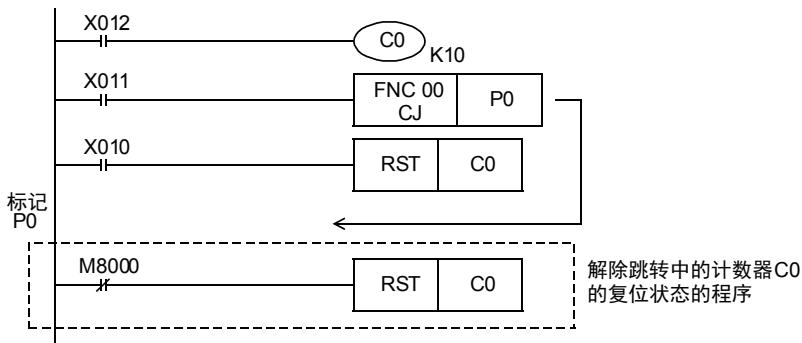

时序图

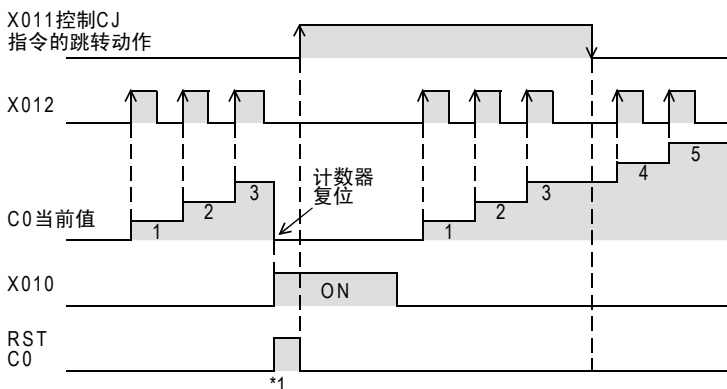

*1 在复位相同的运算周期中, 计数器C0的复位状态也被解除

8.1.2 主控和跳转指令的关系

主控指令和跳转指令的关系及动作内容如下所示。
但是，由于②、④、⑤的运行会变得复杂，所以请避免使用。

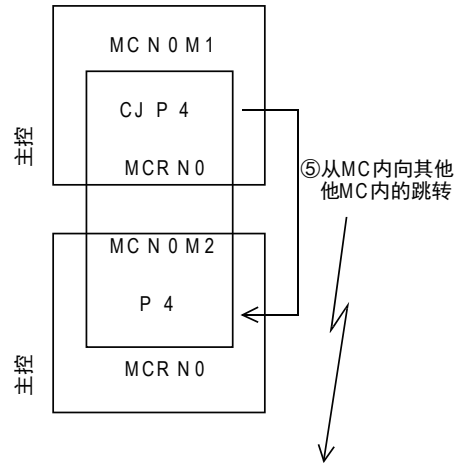
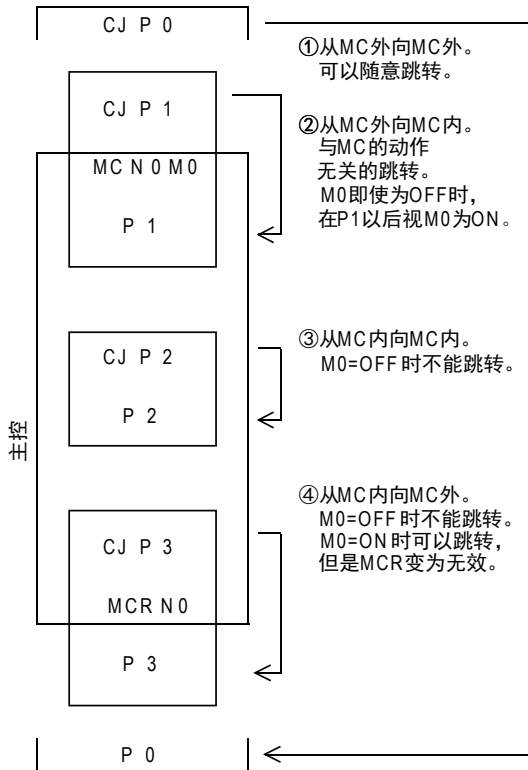

M1为ON，可以跳转。
跳转以后的梯形图，与M2的ON/OFF无关，
都被视为ON而动作。
而且，最初的MCR N 0被忽略。

8.2 FNC 01—CALL/子程序调用



概要

在顺控程序中，对想要共同处理的程序进行调用的指令。
可以减少程序的步数，更加有效地设计程序。
此外，编写子程序时，还需要使用FEND(FNC 06)指令和SRET(FNC 02)指令。

1. 指令格式

<table border="1"> <tr> <td>FNC 01</td> <td></td> </tr> <tr> <td>CALL</td> <td>P</td> </tr> </table> SUBROUTINE CALL	FNC 01		CALL	P	16位指令	指令记号	执行条件	32位指令	指令记号	执行条件
	FNC 01									
CALL	P									
3步	CALL CALLP	连续执行型 脉冲执行型	— —	— —	— —	— —				

2. 设定数据

操作数种类	内容	数据类型
(Pn)	跳转目标标记的指针编号(P) (FX3S : n=0~62、64~255, FX3G · FX3GC : n=0~62、64~2047, FX3U · FX3UC : n=0~62、64~4095)	指针编号

由于P63为CJ(FNC 00)专用(END跳转)，所以不可以作为CALL(FNC 01)指令的指针使用。

3. 对象软元件

操作数种类	位软元件								字软元件								其他							
	系统·用户								位数指定				系统·用户				特殊模块		变址		常数	实数	字符串	指针
	X	Y	M	T	C	S	D□.b	KnX	KnY	KnM	KnS	T	C	D	R	U□\G□	V	Z	修饰	K	H	E	"□"	P
(Pn)																		●						●

功能和动作说明

1. 16位运算

当指令输入为ON时，执行CALL指令，向标记(Pn)的步跳转。
接着，执行标记(Pn)的子程序。
执行SRET(FNC 02)后，返回到CALL指令的下一步。

- 在主程序的最后用FEND指令编程。
- CALL指令用的标记(P)，在FEND指令后编程。

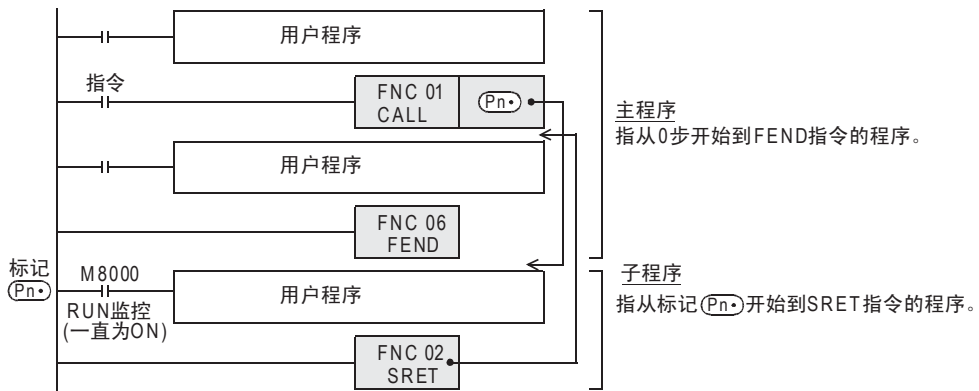

注意要点

1. 标记(P)编号的重复

CALL指令中，操作数(P)的编号重复也无妨。
但是，请勿与CALL指令以外(CJ指令)的指令中使用标记(P)的编号重复。

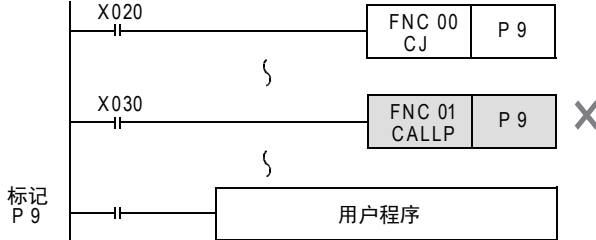

程序举例

1. 基本使用例子(1层)

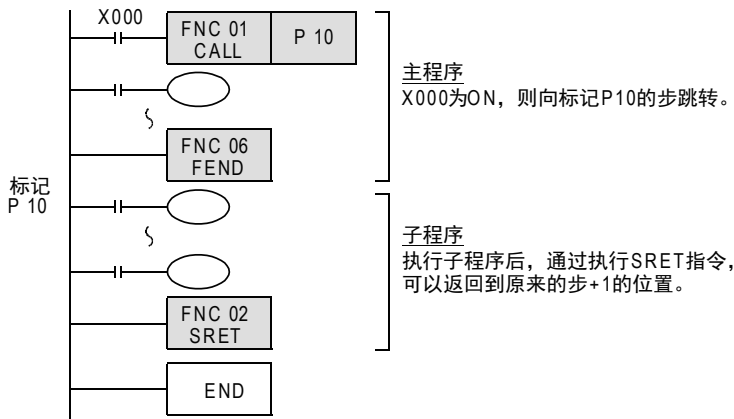

2. 子程序内的多重CALL例子(多层嵌套)

子程序内的CALL指令最多允许使用4次，整体而言最多允许5层嵌套。

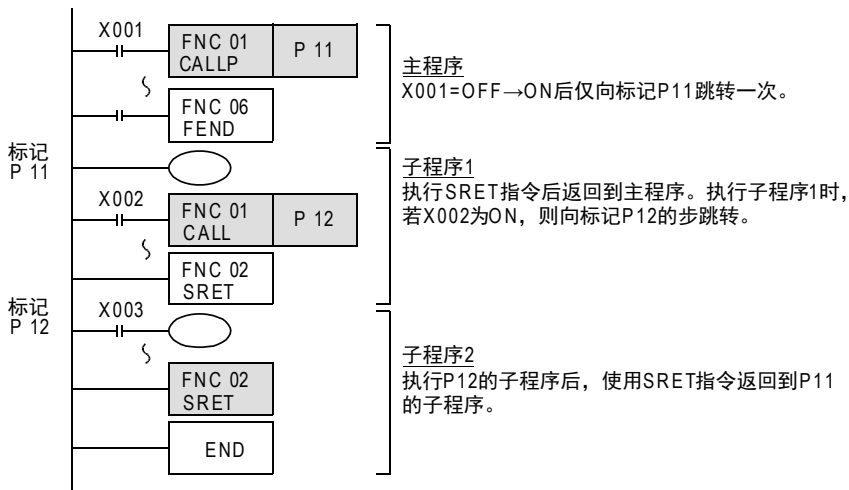

8.2.1 子程序和中断子程序内的注意事项

在此说明子程序和中断子程序内编程上的注意事项。
 都依照在子程序内的情况加以说明，中断子程序内的情况相同。

1. 在子程序内使用定时器的情况(中断子程序内相同)

请在子程序内使用T192~T199的累计定时器。
 (FX3S可编程控制器中没有子程序用定时器。)

该定时器在执行线圈指令时，或是执行END指令时进行计时。

如果达到定时器设定值，在执行线圈指令时，或是执行END指令时输出触点动作。

由于一般的定时器只在执行线圈指令时进行计时，因此，如果用于仅在某种条件下才执行线圈指令的子程序内时，则不能进行计时。

2. 使用1ms累计定时器时的注意事项(中断子程序内相同)

在子程序内使用1ms累计定时器时，当达到设定值后，输出触点会在最初执行线圈指令时(执行子程序时)动作，请务必注意。

3. 子程序内使用的软元件的保持对策(中断子程序内相同)

在子程序内被置ON的软元件，在程序结束后也被保持。(参考下面程序)

此外，对定时器和计数器执行RST指令后，定时器和计数器的复位状态也被保持。

因此，对这些软元件编程时，或是编写成在程序结束后的主程序中进行复位，或是编写成在子程序中执行复位和执行OFF的程序。(参考下页中的程序)

输出被保持的例子

有C0对X001计数，输入X000后子程序P0仅执行1个扫描，计数器复位及输出Y007的程序。

1) 程序举例

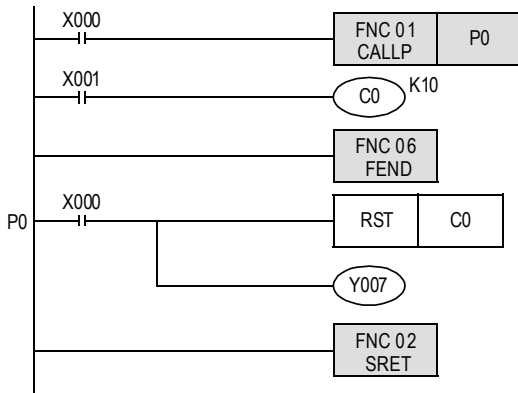

2) 时序图

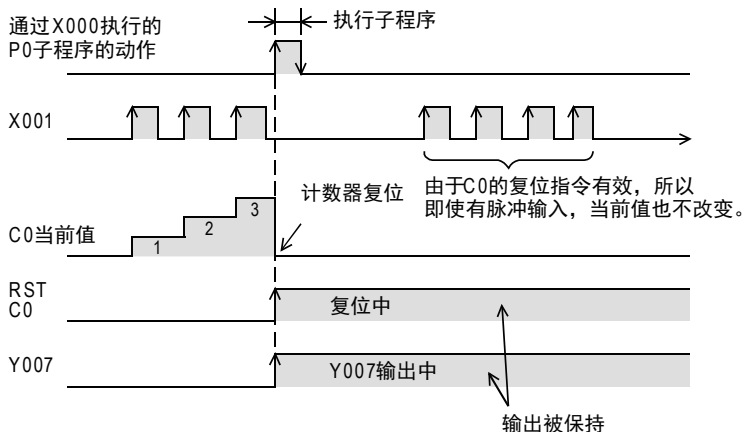

复位被保持的输出的例子(对策)

1) 程序举例

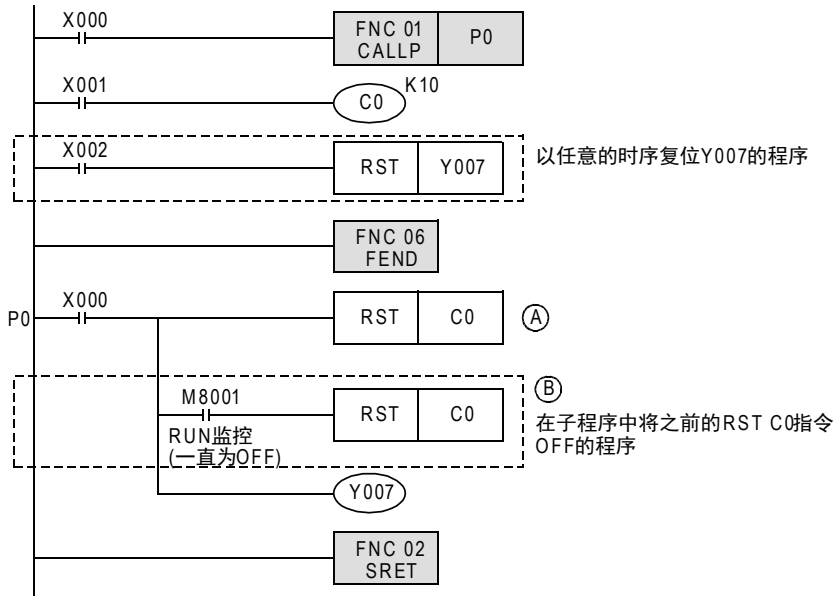

2) 时序图

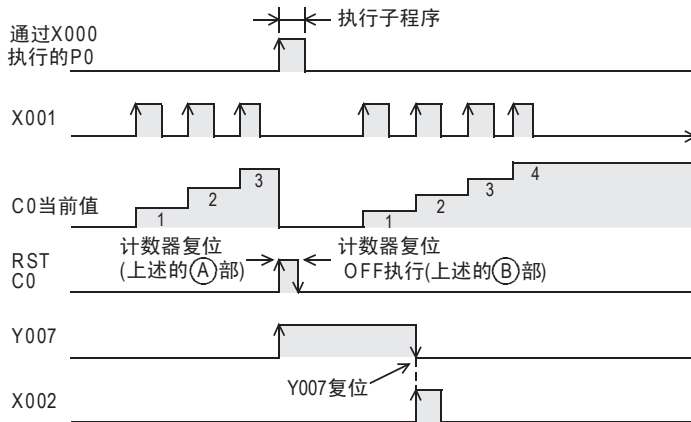

1 前言

2 概要

3 指令一览

4 软元件的作用和功能

5 软元件的指定方法

6 编程须知

7 基本指令

8 FNC 00~FNC 09 程序流程

9 FNC 10~FNC 19 传送·比较

10 FNC 20~FNC 29 四则·逻辑运算

8.3 FNC 02—SRET/子程序返回



概要

从子程序返回到主程序的指令。

1. 指令格式

FNC 02 SRET	独立指令	指令记号	执行条件
	1步	SRET	连续执行型 不需要驱动触点的独立指令。

SUBROUTINE RETURN

2. 设定数据

操作数种类	内容	数据类型
—	无设定数据。	—

3. 对象软元件

操作数种类	位软元件										字软元件						其他						
	系统·用户						位数指定				系统·用户		特殊模块	变址		常数	实数	字符串	指针				
	X	Y	M	T	C	S	D□.b	KnX	KnY	KnM	KnS	T	C	D	R	U□\G□	V	Z	修饰	K	H	E	"□"
—	无对象软元件。																						

功能和动作说明

执行了主程序中的CALL指令后，跳转到子程序，然后使用SRET指令返回到主程序。

→ 参考上述的8.2节

8.4 FNC 03—IRET/中断返回



概要

从中断子程序返回到主程序的指令。

1. 指令格式

<table border="1" style="border-collapse: collapse; text-align: center;"> <tr><td style="padding: 2px 5px;">FNC 03</td></tr> <tr><td style="padding: 2px 5px;">IRET</td></tr> </table> <p style="text-align: center; margin-top: 5px;">INTERRUPTION RETURN</p>	FNC 03	IRET	<table border="1" style="border-collapse: collapse; width: 100%;"> <tr> <td style="padding: 2px 5px;">独立指令</td> <td style="padding: 2px 5px;">指令记号</td> <td style="padding: 2px 5px;">执行条件</td> </tr> <tr> <td style="padding: 2px 5px;">1步</td> <td style="padding: 2px 5px;">IRET</td> <td style="padding: 2px 5px;"> 连续执行型 不需要驱动触点的独立指令。 </td> </tr> </table>	独立指令	指令记号	执行条件	1步	IRET	连续执行型 不需要驱动触点的独立指令。
FNC 03									
IRET									
独立指令	指令记号	执行条件							
1步	IRET	连续执行型 不需要驱动触点的独立指令。							

2. 设定数据

操作数种类	内容	数据类型
—	无设定数据。	—

3. 对象软元件

操作数种类	位软元件										字软元件							其他						
	系统・用户										位数指定				系统・用户			特殊模块	变址		常数	实数	字符串	指针
	X	Y	M	T	C	S	D□.b	KnX	KnY	KnM	KnS	T	C	D	R	U□\G□	V	Z	修饰	K	H	E	"□"	P
—	无对象软元件。																							

功能和动作说明

在处理主程序过程中如果产生中断(输入、定时器、计数器),则跳转到中断(I)程序,然后使用IRET指令返回主程序。

跳转到中断程序的方法包括下表中的3种。

1. 中断功能的种类

功能	中断编号	内容	参考
输入中断	I00*~I50*	通过输入(X)信号的ON/OFF执行中断处理。	36.3节, 36.4节
定时器中断	I6**~I8**	每隔指定的时间间隔(固定周期)执行中断处理。	36.5节
计数器中断*1	I010~I060	高速计数器增计数时执行中断处理。	36.6节

*1. 仅FX3U・FX3UC可编程控制器支持。

→ 有关中断功能,参考36章

程序举例

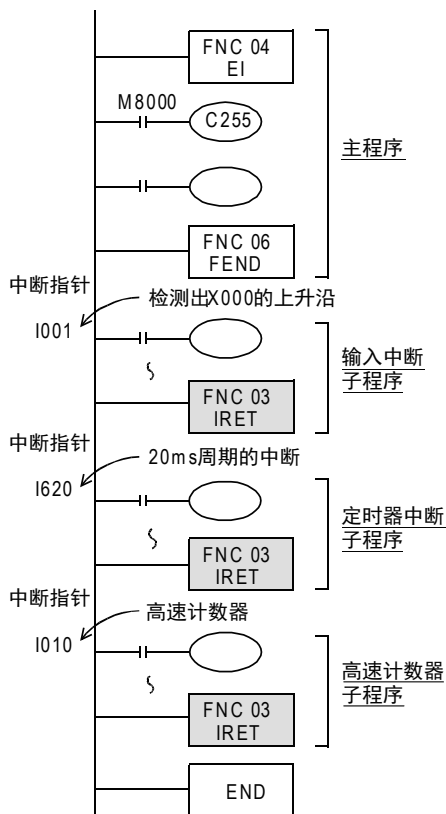

可编程控制器通常为禁止中断状态。
使用EI指令允许中断。
在主程序处理过程中如果X000为ON，则中断子程序I001指针以后的指令被执行，通过IRET指令返回到原来的主程序中。

每间隔定时器时间20ms会执行I620的定时器中断，每次使用IRET指令返回到主程序中。

当高速计数器的当前值与DHSCS(FNC 53)指令指定的值一致的时候，执行I010的高速计数器中断，然后使用IRET指令返回到主程序。

中断用指针(I***)必须在FEND指令后面作为标记编程。

8.5 FNC 04—EI/允许中断



概要

可编程控制器通常为禁止中断状态。使用这个指令，可以使可编程控制器变为允许中断的状态。使用输入中断和定时器中断，计数器中断功能的时候，请使用该指令。

1. 指令格式

<table border="1" style="width: 100px; height: 40px; text-align: center;"> <tr><td colspan="2">FNC 04</td></tr> <tr><td colspan="2">EI</td></tr> </table> <p style="text-align: center;">INTERRUPTION ENABLE</p>	FNC 04		EI		<table border="1" style="width: 100%; border-collapse: collapse;"> <tr> <th style="width: 15%;">独立指令</th> <th style="width: 15%;">指令记号</th> <th style="width: 15%;">执行条件</th> <th style="width: 55%;"></th> </tr> <tr> <td>1步</td> <td>EI</td> <td>连续执行型</td> <td>不需要驱动触点的独立指令。</td> </tr> </table>	独立指令	指令记号	执行条件		1步	EI	连续执行型	不需要驱动触点的独立指令。
FNC 04													
EI													
独立指令	指令记号	执行条件											
1步	EI	连续执行型	不需要驱动触点的独立指令。										

2. 设定数据

操作数种类	内容	数据类型
—	无设定数据。	—

3. 对象软元件

操作数种类	位软元件								字软元件								其他							
	系统·用户								位数指定				系统用户				特殊模块		变址		常数	实数	字符串	指针
	X	Y	M	T	C	S	D□.b		KnX	KnY	KnM	KnS	T	C	D	R	U□\G□	V	Z	修饰	K	H	E	"□"
—	无对象软元件。																							

功能和动作说明

EI指令是不需要指令(驱动)触点的独立指令。

→ 有关中断功能，参考36章

8.6 FNC 05—DI/禁止中断



概要

在改为允许中断后，使用EI (FNC 04) 指令可以再次更改为禁止中断。

1. 指令格式

<div style="border: 1px solid black; padding: 2px; display: inline-block;"> FNC 05 DI </div> <p>INTERRUPTION DISENABLE</p>	<table border="1" style="width: 100%; border-collapse: collapse;"> <tr> <th style="width: 15%;">独立指令</th> <th style="width: 15%;">指令记号</th> <th style="width: 15%;">执行条件</th> <th style="width: 55%;"></th> </tr> <tr> <td>1步</td> <td>DI</td> <td> 连续执行型</td> <td>不需要驱动触点的独立指令。</td> </tr> </table>	独立指令	指令记号	执行条件		1步	DI	连续执行型	不需要驱动触点的独立指令。
独立指令	指令记号	执行条件							
1步	DI	连续执行型	不需要驱动触点的独立指令。						

2. 设定数据

操作数种类	内容	数据类型
—	无设定数据。	—

3. 对象软元件

操作数种类	位软元件								字软元件								其他						
	系统・用户								位数指定				系统・用户				变址		常数	实数	字符串	指针	
	X	Y	M	T	C	S	D□.b	KnX	KnY	KnM	KnS	T	C	D	R	U□\G□	V	Z	修饰	K	H	E	"□"
—	无对象软元件。																						

功能和动作说明

DI指令是不需要指令(驱动)触点的独立指令。

→ 有关中断功能，参考36章

注意要点

DI指令以后产生的中断(要求)，在执行了EI (FNC 04) 指令后方可处理。

8.7 FNC 06—FEND/主程序结束



概要

表示主程序结束的指令。

1. 指令格式

<table border="1" style="width: 100%;"> <tr> <td style="text-align: center;">FNC 06 FEND</td> </tr> </table> <p style="text-align: center;">FIRST END</p>	FNC 06 FEND	<table border="1" style="width: 100%;"> <tr> <td style="width: 20%;">独立指令</td> <td style="width: 20%;">指令记号</td> <td style="width: 60%;">执行条件</td> </tr> <tr> <td>1步</td> <td>FEND</td> <td> 连续执行型 不需要驱动触点的独立指令。</td> </tr> </table>	独立指令	指令记号	执行条件	1步	FEND	连续执行型 不需要驱动触点的独立指令。
FNC 06 FEND								
独立指令	指令记号	执行条件						
1步	FEND	连续执行型 不需要驱动触点的独立指令。						

2. 设定数据

操作数种类	内容	数据类型
—	无设定数据。	—

3. 对象软元件

操作数种类	位软元件										字软元件						其他						
	系统·用户										位数指定				系统·用户		特殊模块	变址		常数	实数	字符串	指针
	X	Y	M	T	C	S	D□.b	KnX	KnY	KnM	KnS	T	C	D	R	U□\G□	V	Z	修饰	K	H	E	"□"
—	无对象软元件。																						

功能和动作说明

执行FEND指令后，会执行与END指令相同的输出处理、输入处理、看门狗定时器的刷新，然后返回到0步的程序。在编写子程序和中断程序时需要使用这个指令。

1. CJ指令的情况

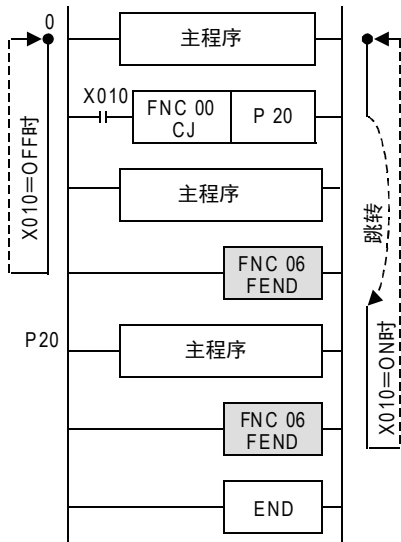

2. CALL指令的情况

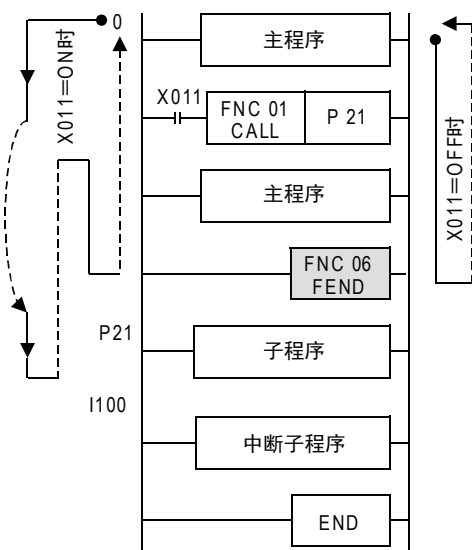

注意要点

- 1. 多次编写FEND指令时**
请在最后的FEND指令和END指令之间编写子程序和中断子程序。
- 2. CALL、CALLP指令时**
在FEND指令后编写标签，必须使用SRET指令。
- 3. CALL、CALLP指令时**
执行CALL、CALLP指令后，到执行SRET指令之前，如执行了FEND指令，会错误。
- 4. FOR指令时**
执行FOR指令后，到执行NEXT指令之前，如执行了FEND指令，会错误。
- 5. 使用中断功能(I)时**
必须在FEND指令后编写中断用标签(指针)，而且需要使用IRET指令。

8.8 FNC 07—WDT/看门狗定时器



概要

通过顺控程序对看门狗定时器进行刷新。

1. 指令格式

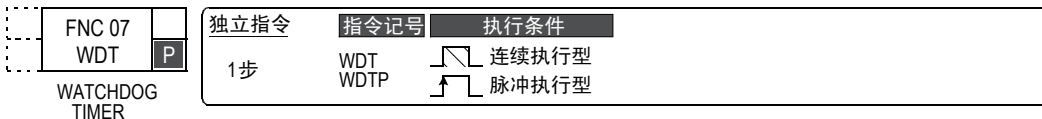

2. 设定数据

操作数种类	内容	数据类型
—	无设定数据。	—

3. 对象软元件

操作数种类	位软元件										字软元件						其他							
	系统·用户										位数指定				系统·用户		特殊模块	变址		常数	实数	字符串	指针	
	X	Y	M	T	C	S	D□.b	KnX	KnY	KnM	KnS	T	C	D	R	U□\G□	V	Z	修饰	K	H	E	"□"	P
—	无对象软元件。																							

功能和动作说明

可编程控制器的运算周期(0~END或FEND指令的执行时间)如要超出200ms时,可编程控制器会出现看门狗定时器错误(检测到运算异常),然后ERROR(ERR)LED灯亮后停止。类似这样的运算周期较长的情况,在程序中间插入WDT指令,可以避免出现这样的错误。

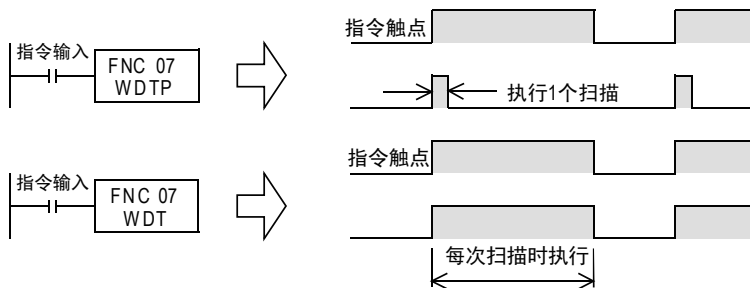

相关软元件

软元件	名称	内容
D8000	看门狗定时器时间	最大可以设定到32,767ms。(初始值:200)单位为ms

注意要点

1. 看门狗定时器错误的情况

如下所示的情况下，会产生看门狗定时器错误，所以在起始步的附近请输入下面的程序，以延长看门狗定时器时间，或是错开FROM/TO指令的执行时序。

1) 连接较多特殊扩展设备时的注意事项

在连接了较多数量的特殊扩展设备(定位、凸轮开关、模拟量、链接等)的系统中，可编程控制器运行时被执行的缓冲存储区的初始化时间会变长，运算时间会延长，因此有时会出现看门狗定时器错误。

2) 较多的FROM/TO指令同时驱动时的注意事项

执行多个FROM/TO指令，传送多个缓冲存储区的时候，运算时间会延长，因此有时会出现看门狗定时器错误。

3) 高速计数器(软件计数器)较多时的注意事项

编写多个高速计数器同时对高频脉冲进行计数时，运算时间会延长，因此有时会出现看门狗定时器错误。

2. 有更改看门狗定时器时间的方法。

→ 有关[看门狗定时器时间的变更]的详细内容，参考37.2.2项

通过改写D8000(看门狗定时器时间)的内容，可以更改看门狗定时器的检测时间。(初始值为200ms)
输入下面的程序后，此后的顺控程序就会按照新的看门狗定时器时间进行监视。

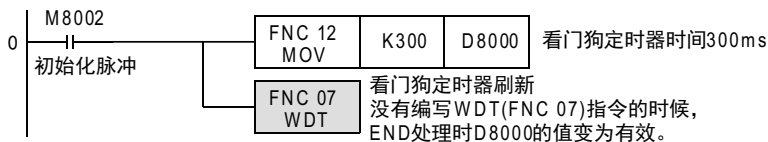

程序举例

1. 出现运算周期长的故障时

例如将240ms的程序一分为二，在其中间编写WDT指令后，前半部分和后半部分都变成200ms以下。

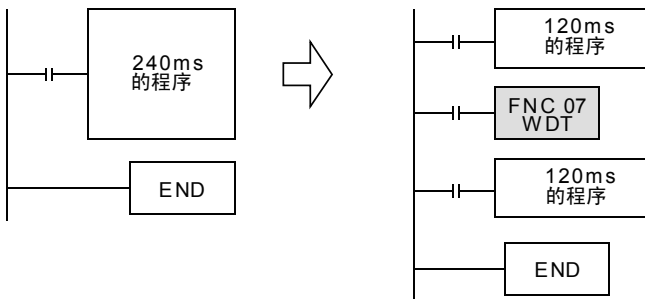

2. CJ指令的标签(P)比CJ指令的步编号小的情况

在标签(P)之后编程。

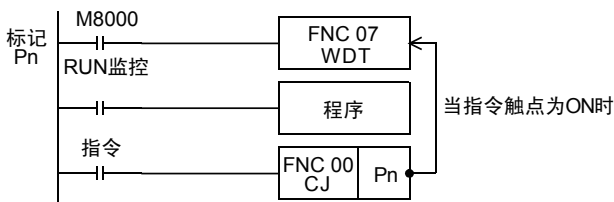

在指令触点中使用输入继电器(X)后，因为不能执行输入刷新，所以不能从P-CJ中脱出来。

在指令触点中，请使用可以在跳转的程序中被OFF的软件元件。

3. FOR~NEXT指令的重复次数较多的情况
在FOR~NEXT之间编程。

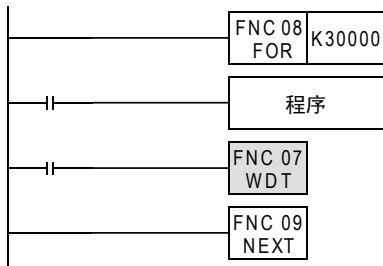

8.9 FNC 08—FOR/循环范围的开始



概要

从FOR指令开始到NEXT(FNC 09)指令之间的程序按指定次数重复运行。

1. 指令格式

FNC 08 FOR	16位指令	指令记号	执行条件	32位指令	指令记号	执行条件
FOR	3步	FOR	连续执行型		—	

2. 设定数据

操作数种类	内容	数据类型
(S)	FOR~NEXT指令之间的重复次数 [(S)=K1~K32767(-32768~0作为1处理。)]	BIN16位

3. 对象软元件

操作数种类	位软元件						字软元件								其他										
	系统・用户						位数指定				系统・用户				特殊模块		变址		常数	实数	字符串	指针			
	X	Y	M	T	C	S	D□.b	KnX	KnY	KnM	KnS	T	C	D	R	U□\G□	V	Z	修饰	K	H	E	"□"	P	
(S)								●	●	●	●	●	●	●	▲1	▲2	●	●	●	●	●				

▲1: 仅FX3G・FX3GC・FX3U・FX3UC可编程控制器支持。

▲2: 仅FX3U・FX3UC可编程控制器支持。

功能和动作说明

→ 详细内容，参考NEXT(FNC 09)指令

相关指令

与NEXT(FNC 09)指令成对编程。

8.10 FNC 09—NEXT/循环范围的结束



概要

从FOR (FNC 08) 指令开始到NEXT指令之间的程序按指定次数重复运行。

1. 指令格式

FNC 09 NEXT NEXT	独立指令 1步	指令记号 NEXT	执行条件 连续执行型 不需要驱动触点的独立指令。
------------------------	------------	--------------	--------------------------------

2. 设定数据

操作数种类	内容	数据类型
—	无设定数据。	—

3. 对象软元件

操作数种类	位软元件								字软元件								其他						
	系统·用户								位数指定				系统·用户				变址		常数	实数	字符串	指针	
	X	Y	M	T	C	S	D□.b	KnX	KnY	KnM	KnS	T	C	D	R	U□\G□	V	Z	修饰	K	H	E	"□"
—	无对象软元件。																						

功能和动作说明

FOR~NEXT指令的处理重复n次(源数据中指定的次数)
重复了指定次数后, 执行NEXT指令后的步处理。

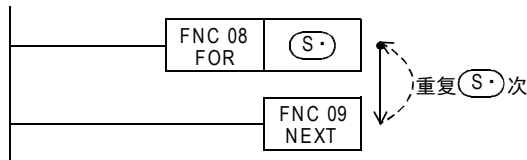

相关指令

与FOR (FNC 08) 指令成对编程。

注意要点

1. 多层次数限制

在FOR—NEXT指令之间, 将FOR—NEXT指令嵌套编程时, 最多允许5层。

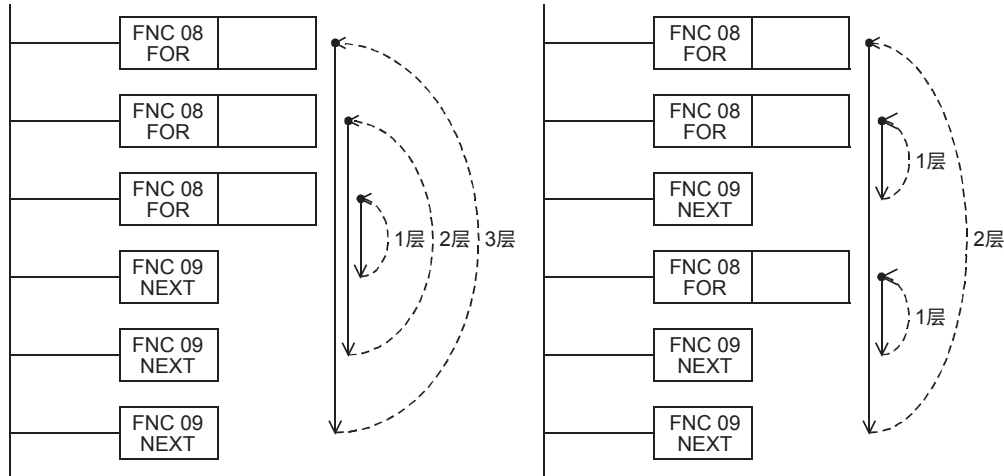

错误

1. 看门狗定时器错误

当重复次数设定较大，则循环时间（运算周期）(D8010) 会变大，发生看门狗定时器错误的时候，需要更改看门狗定时器的时间，或是执行看门狗定时器的复位。

- 有关[看门狗定时器时间的变更]的详细内容，参考37.2.2项
- 有关看门狗定时器时间的复位情况，参考WDT (FNC 07) 指令

2. 容易错误的程序举例

下面的程序会错误。

NEXT指令在FOR指令的前面。

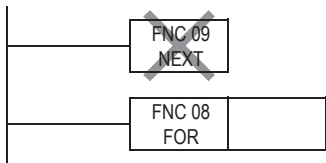

无NEXT指令。

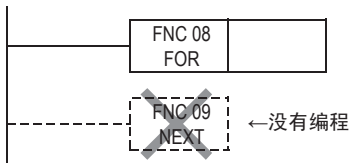

FOR指令和NEXT指令的个数不一致。

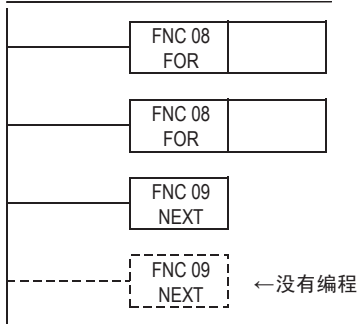

FEND指令或END指令之后有NEXT指令。

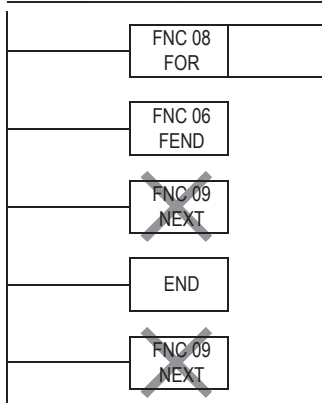

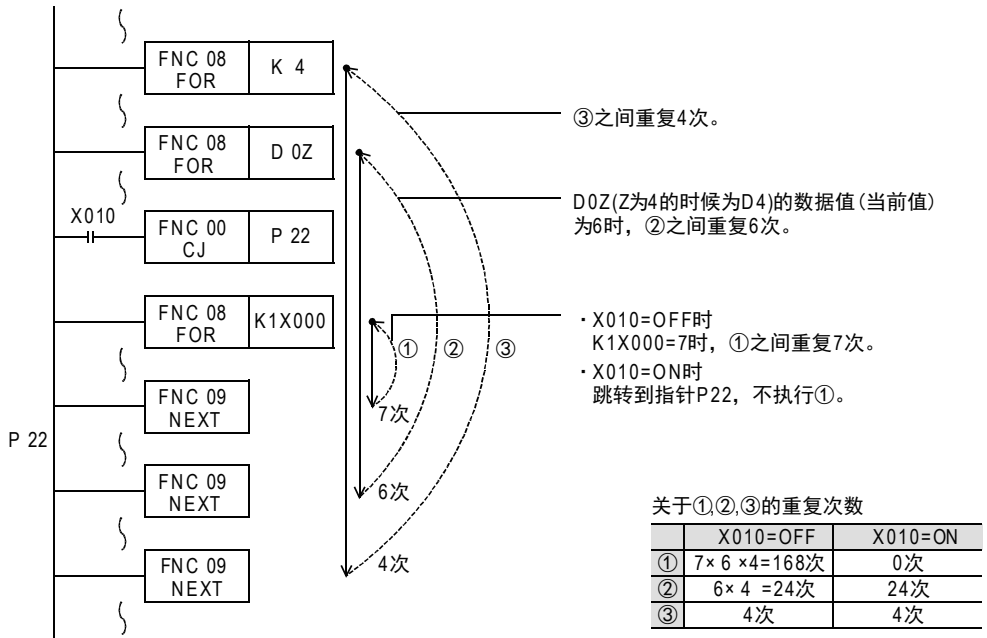

程序举例

1. FOR~NEXT指令3个环路程序举例

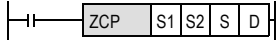
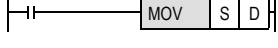
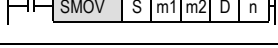
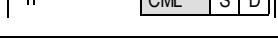
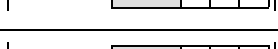
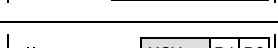
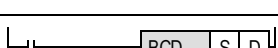
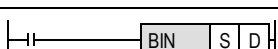

9. 传送・比较—FNC 10～FNC 19

FNC 10～FNC 19中，准备了使用应用指令时最为重要的数据传送和比较等基本的操作指令。

FNC No.	指令记号	符号	功能	参考
10	CMP		比较	9.1节
11	ZCP		区间比较	9.2节
12	MOV		传送	9.3节
13	SMOV		位移动	9.4节
14	CML		反转传送	9.5节
15	BMOV		成批传送	9.6节
16	FMOV		多点传送	9.7节
17	XCH		交换	9.8节
18	BCD		BCD转换	9.9节
19	BIN		BIN转换	9.10节

9.1 FNC 10—CMP/比较



概要

比较2个值，将其结果(大、一致、小)输出到软元件中(3点)。

→有关触点比较指令，参考28章
→有关浮点数比较，参考18.1节

1. 指令格式

D	FNC 10 CMP	P	16位指令		指令记号		执行条件		32位指令		指令记号		执行条件	
			7步	CMP	连续执行型	13步	DCMP	连续执行型						
COMPARE				CMPP	脉冲执行型		DCMPP	脉冲执行型						

2. 设定数据

操作数种类	内容	数据类型
(S1)	成为比较值的数据或软元件编号	BIN16/32位
(S2)	成为比较源的数据或软元件编号	BIN16/32位
(D)	输出比较结果的起始位软元件编号	位

3. 对象软元件

操作数种类	位软元件										字软元件										其他				
	系统					用户					位数指定				系统·用户				特殊模块	变址		常数	实数	字符串	指针
	X	Y	M	T	C	S	D□.b	KnX	KnY	KnM	KnS	T	C	D	R	U□\G□	V	Z	修饰	K	H	E	"□"	P	
(S1)							●	●	●	●	●	●	●	▲2	▲3	●	●	●	●	●					
(S2)							●	●	●	●	●	●	●	▲2	▲3	●	●	●	●	●					
(D)	●	●				●	▲1											●							

▲1 : D□.b仅支持FX3U・FX3UC可编程控制器。但是，不能变址修饰(V、Z)。

▲2 : 仅FX3G・FX3GC・FX3U・FX3UC可编程控制器支持。

▲3 : 仅FX3U・FX3UC可编程控制器支持。

功能和动作说明

1. 16位运算(CMP、CMPP)

对比较值(S1)和比较源(S2)的内容进行比较，根据其结果(小、一致、大)，使(D)、(D)+1、(D)+2其中一个为ON。

- 源数据(S1)、(S2)，作为BIN(二进制)的值进行处理。
- 按代数形式进行大小的比较。例如：-10<2

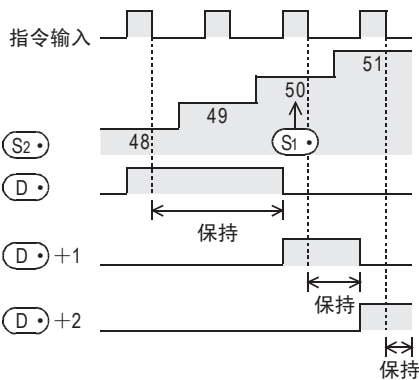
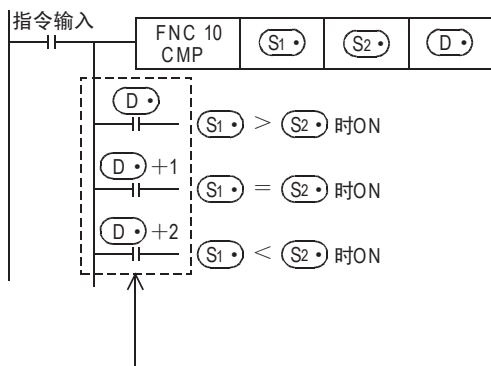

即使是指令输入为OFF,CMP指令不执行时，(D)~(D)+2也会保持当指令输入从ON变为OFF之前的状态。

2. 32位运算(DCMP、DCMPP)

对比较值 $[(S1) + 1, (S1)]$ 和比较源 $[(S2) + 1, (S2)]$ 的内容进行比较, 根据其结果(小, 一致, 大), 使 (D) 、 $(D) + 1$ 、 $(D) + 2$ 其中一个为ON。

- 源数据 $[(S1) + 1, (S1)]$ 、 $[(S2) + 1, (S2)]$ 作为BIN(二进制)的值进行处理。
- 按代数形式进行大小的比较。例如: $-125400 < 22466$

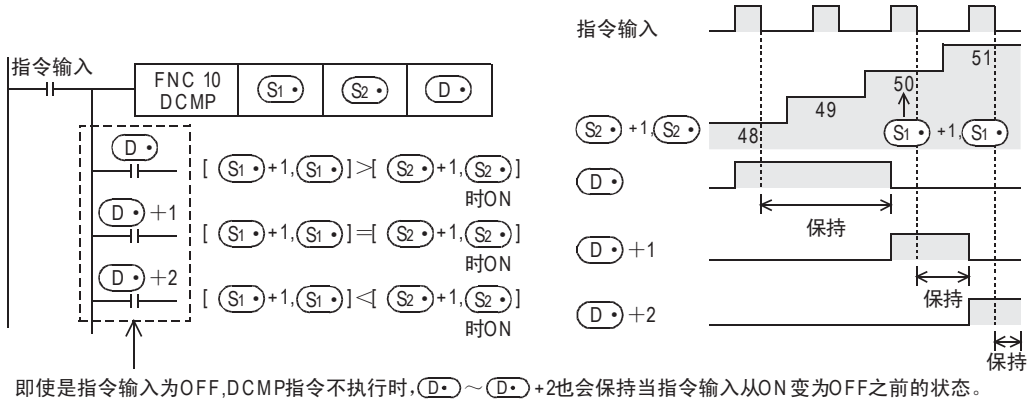

注意要点

1. 软元件的占用点数

以 (D) 中指定的软元件为起始占用3点。注意不要与其他控制中使用的软元件重复。

程序举例

1. 比较计数器的当前值

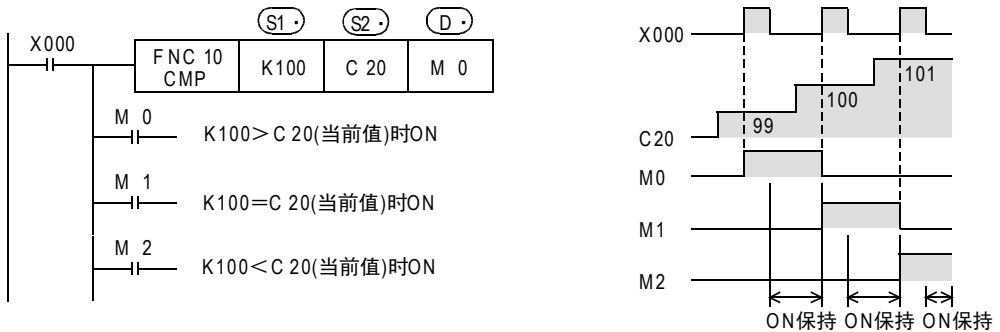

想在不执行指令时清除比较结果, 请在上述的程序下方补充。

1) RST指令

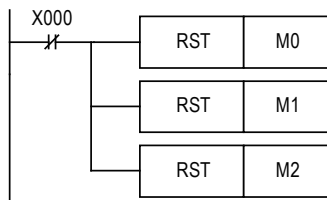

2) ZRST指令

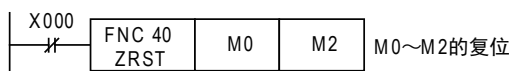

9.2 FNC 11—ZCP/区间比较



概要

针对2个值(区间), 将与比较源的值比较得出的结果(小于、等于(区域内)、大于)输出到位软元件(3点)中。
→ 有关触点比较指令, 参考28章
→ 有关浮点数比较, 参考18.2节

1. 指令格式

D	FNC 11		P	16位指令	指令记号	执行条件	32位指令	指令记号	执行条件
	ZCP	ZCPP			连续执行型	DZCP		DZCPP	连续执行型
ZONE COMPARE				9步			17步		

2. 设定数据

操作数种类	内容	数据类型
(S1)	下侧的比较值的数据或软元件编号	BIN16/32位
(S2)	上侧的比较值的数据或软元件编号	BIN16/32位
(S)	成为比较源的数据或软元件编号	BIN16/32位
(D)	输出比较结果的起始位软元件编号	位

3. 对象软元件

操作数种类	位软元件							字软元件										其他						
	系统·用户							位数指定				系统·用户				特殊模块	变址		常数	实数	字符串	指针		
	X	Y	M	T	C	S	D□.b	KnX	KnY	KnM	KnS	T	C	D	R	U□\G□	V	Z	修饰	K	H	E	"□"	P
(S1)							●	●	●	●	●	●	●	▲2	▲3	●	●	●	●					
(S2)							●	●	●	●	●	●	●	▲2	▲3	●	●	●	●					
(S)							●	●	●	●	●	●	●	▲2	▲3	●	●	●	●					
(D)	●	●				▲1											●							

▲1 : D□.b仅支持FX3U · FX3UC可编程控制器。但是, 不能变址修饰(V、Z)。

▲2 : 仅FX3G · FX3GC · FX3U · FX3UC可编程控制器支持。

▲3 : 仅FX3U · FX3UC可编程控制器支持。

功能和动作说明

1. 16位运算(ZCP、ZCPP)

将比较源(S1)的内容与下比较值(S2)和上比较值(S)进行比较, 根据其结果(小、区域内、大), 使(D)、(D)+1、(D)+2其中一个为ON。

- 按代数形式进行大小的比较。例如: $-10 < 2 < 10$

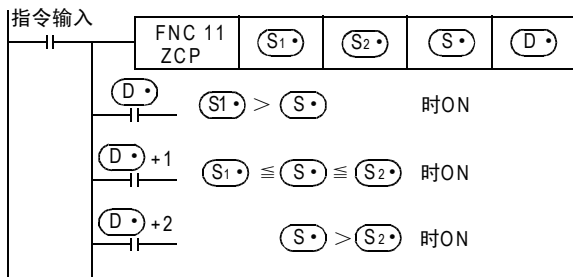

即使是指令输入为OFF,ZCP指令不执行时,(D) ~ (D)+2也会保持当指令输入从ON变为OFF之前的状态。

2. 32位运算 (DZCP、DZCPP)

将比较源 $[(S_1) + 1, (S_1)]$ 的内容与下比较值 $[(S_1) + 1, (S_1)]$ 和上比较值 $[(S_2) + 1, (S_2)]$ 进行比较, 根据其结果(小、区域内、大), 使 (D_1) 、 $(D_1) + 1$ 、 $(D_1) + 2$ 其中一个为ON。

- 按代数形式进行大小的比较。例如: $-125400 < 22466 < 1015444$

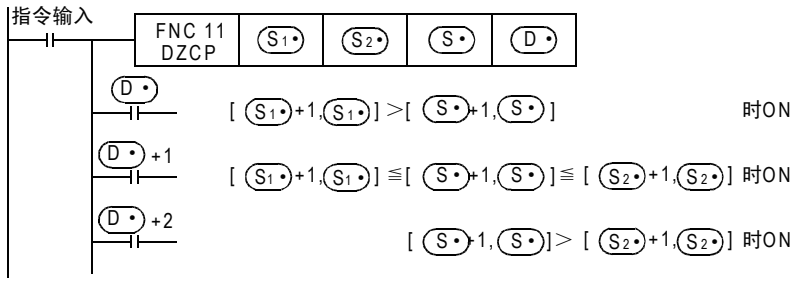

即使是指令输入为 OFF, DZCP 指令不执行时, $(D_1) \sim (D_1) + 2$ 也会保持当指令输入从 ON 变为 OFF 之前的状态。

注意要点

1. 软元件的占用点数

以 (D_1) 中指定的软元件为起始占用3点。注意不要与其他控制中使用的软元件重复。

2. 根据上下比较值的大小的注意事项

下比较值 (S_1) 的值需要比上比较值 (S_2) 小。

- 下比较值 $(S_1) <$ 上比较值 (S_2) 时



- 下比较值 $(S_1) >$ 上比较值 (S_2) 时

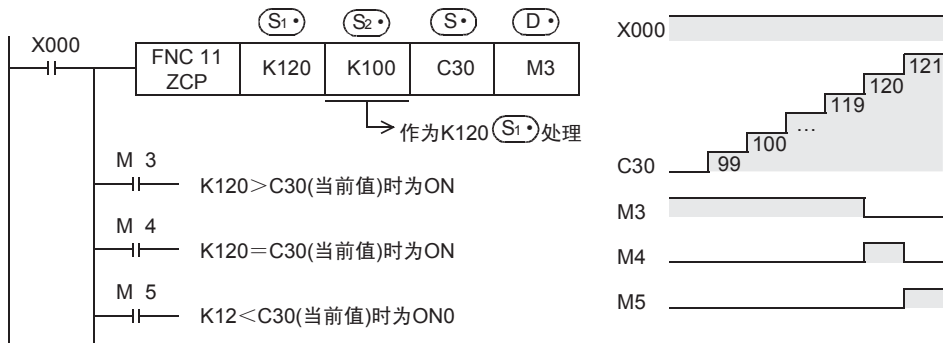

9.3 FNC 12—MOV/传送



概要

将软元件的内容传送(复制)到其他的软元件中的指令。

1. 指令格式

D	FNC 12	P	16位指令	指令记号	执行条件	32位指令	指令记号	执行条件
	MOV			MOV	连续执行型		DMOV	DMOV
MOVE			5步	MOV	脉冲执行型	9步	DMOV	脉冲执行型

2. 设定数据

操作数种类	内容	数据类型
(S·)	传送源的数据, 或是保存数据的软元件编号	BIN16/32位
(D·)	传送目标的软元件编号	BIN16/32位

3. 对象软元件

操作数种类	位软元件							字软元件							其他									
	系统·用户							位数指定				系统·用户			特殊模块	变址		常数	实数	字符串	指针			
	X	Y	M	T	C	S	D□.b	KnX	KnY	KnM	KnS	T	C	D	R	U□\G□	V	Z	修饰	K	H	E	"□"	P
(S·)							●	●	●	●	●	●	●	▲1	▲2	●	●	●	●					
(D·)								●	●	●	●	●	●	▲1	▲2	●	●	●						

▲1: 仅FX3G·FX3GC·FX3U·FX3UC可编程控制器支持。

▲2: 仅FX3U·FX3UC可编程控制器支持。

功能和动作说明

1. 16位运算(MOV、MOV P)

将传送源(S·)的内容1点传送给传送目标(D·)。

- 指令输入为OFF时, 传送目标(D·)不变化。
- 传送源(S·)中指定了常数(K)时, 会自动执行BIN转换。

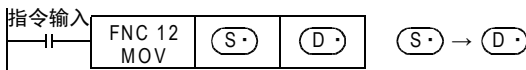

指定位软元件的位数(K1X000→K1Y000)的情况

最多传送16个(4的倍数)位软元件

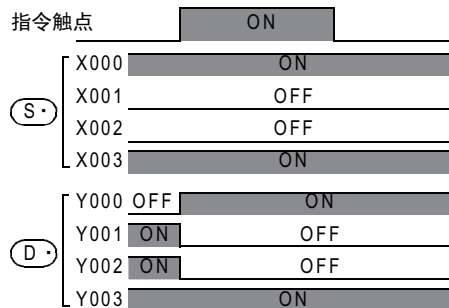
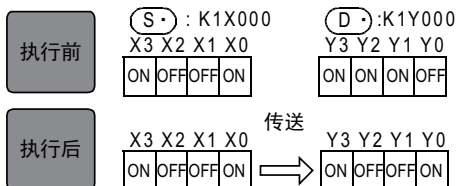
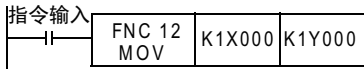

字软元件的情况
传送一个字软元件。

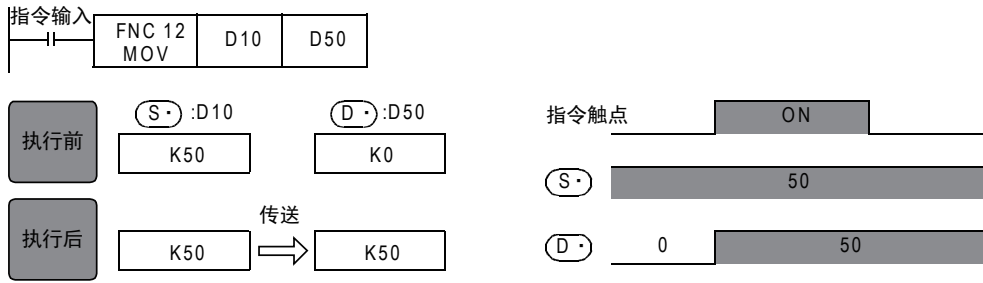

2. 32位运算 (DMOV、DMOVP)

将传送源[(S·)+1, (S·)]的内容1点传送到传送目标[(D·)+1, (D·)]中。(字软元件为2点的传送)

- 指令输入为OFF时, 传送目标(D·)不变化。
- 传送源[(S·)+1, (S·)]中指定了常数(K)时, 会自动执行BIN转换。



指定位软元件的位数 (K8X000→K8Y000) 的情况
最多传送32个(4的倍数)位软元件

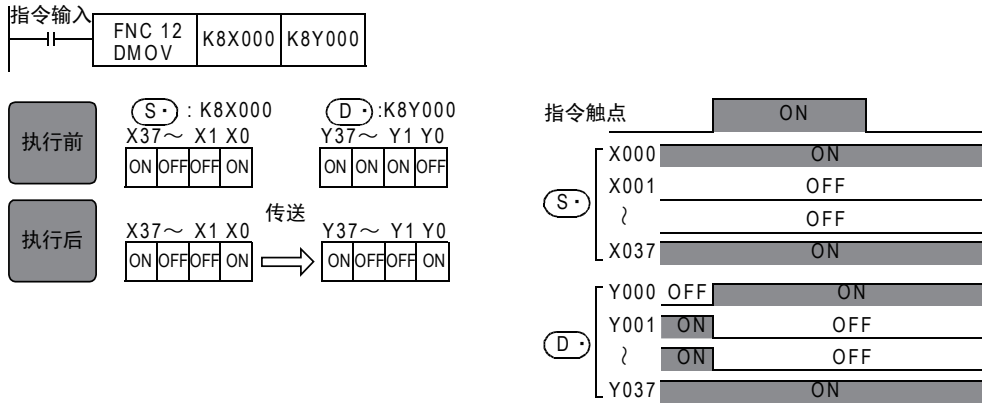

字软元件的情况
传送两个字软元件。

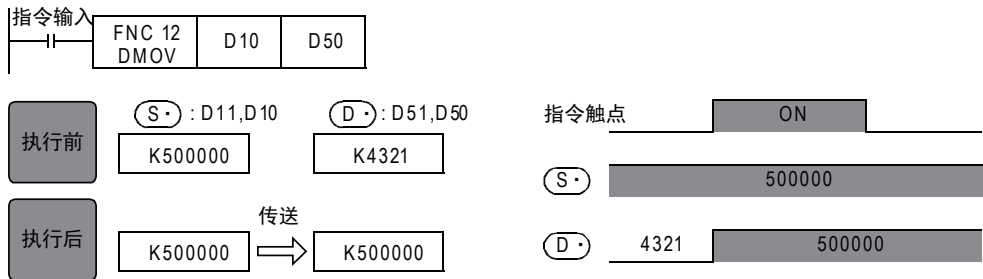

程序举例

1. 读出定时器、计数器当前值的例子

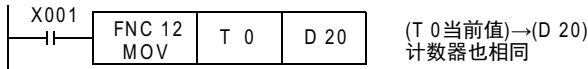

2. 间接指定定时器、计数器设定值的例子

通过开关(X002)的ON/OFF可以对定时器(T20)设定2个设定值。
2个以上时，需要使用多个开关。

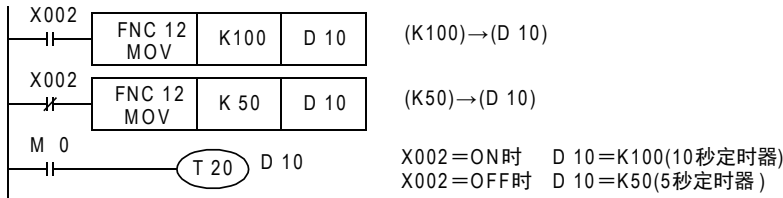

3. 位软元件的传送

可以使用MOV指令表现下述的顺控程序。

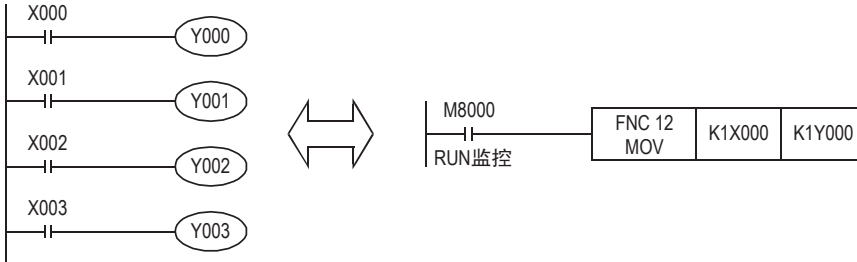

4. 32位数据的传送

运算结果作为32位被输出的应用指令(MUL等)或者用32位的数值、或是32位的位软元件传送高速计数器当前值(C235~C255)时，必须使用DMOV指令。

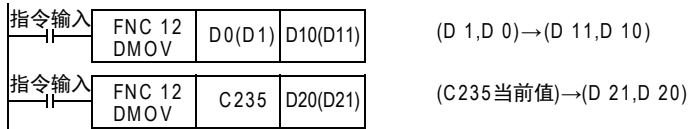

9.4 FNC 13—SMOV/位移动



概要

以位数为单位(4位)进行数据分配合成的指令。

1. 指令格式

<table border="1"> <tr> <td>FNC 13</td> <td></td> </tr> <tr> <td>SMOV</td> <td>P</td> </tr> </table> SHIFT MOVE	FNC 13		SMOV	P	16位指令	指令记号	执行条件	32位指令	指令记号	执行条件
	FNC 13									
SMOV	P									
11步	SMOV		连续执行型	—	—	—				
	SMOVP		脉冲执行型	—	—	—				

2. 设定数据

操作数种类	内容	数据类型
(S)	保存有要进行位移动的数据软元件的编号	BIN16位
m1	要移动的起始位的位置	BIN16位
m2	要移动的位的个数	BIN16位
(D)	保存已经进行位移动的数据的软元件编号	BIN16位
n	移动目标的起始位的位置	BIN16位

3. 对象软元件

操作数种类	位软元件								字软元件								其他								
	系统・用户								位数指定				系统・用户				特殊模块	变址			常数	实数	字符串	指针	
	X	Y	M	T	C	S	D□.b		KnX	KnY	KnM	KnS	T	C	D	R	U□\G□	V	Z	修饰	K	H	E	"□"	P
(S)								●	●	●	●	●	●	●	▲1	▲2	●	●	●						
m1																				●	●				
m2																				●	●				
(D)								●	●	●	●	●	●	●	▲1	▲2	●	●	●						
n																				●	●				

▲1: 仅FX3G・FX3GC・FX3U・FX3UC可编程控制器支持。

▲2: 仅FX3U・FX3UC可编程控制器支持。

功能和动作说明

1. 16位运算(SMOV、SMOVP)

传送源(S)和传送目标(D)的内容转换(0000~9999)成4位数的BCD, m1位数起的低m2位数部分被传送(合成)到传送目标(D)的n位数起始处, 然后转换成BIN, 保存在传送目标(D)中。

- 指令输入为OFF时, 传送目标(D)不变化。
- 指令输入为ON时, 传送源(S)的数据以及传送目标(D)中的指定传送以外的位数不变化。

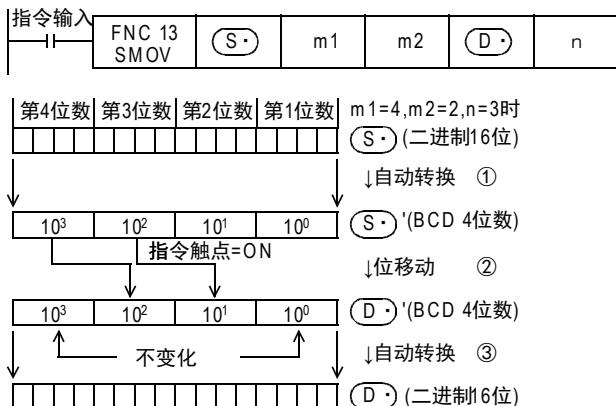

- (S)从BIN转换为BCD。
- 从第m1位数起的低m2位数部分的数据, 被传送(合成)到(D)的第n位数起始m2位数。
(D)的10³位数, 被10⁰位数在执行来自(S)的传送时不受任何影响。
- 合成的数据(BCD)转换成BIN后, 保存到(D)中。

2. 扩展功能

将M8168置ON后, 执行SMOV指令时, 则不能进行BIN→BCD转换。位移动以4位为单位执行。

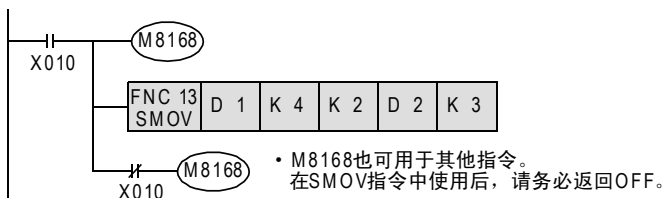

程序举例

合成3位数的数字式开关的数据后, 以二进制保存到D2中。

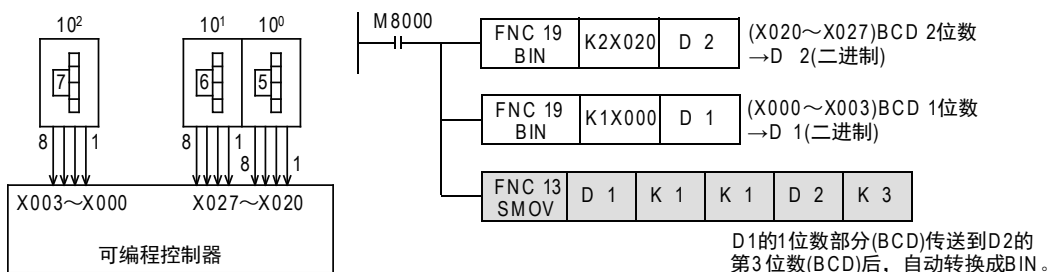

将非连续的输入端子中连接的3个数字式开关的数据进行合成。

D1的1位数部分(BCD)传送到D2的第3位数(BCD)后, 自动转换成BIN。

9.5 FNC 14—CML/反转传送



概要

以位为单位反转数据后进行传送(复制)的指令。

1. 指令格式

D	FNC 14		P	16位指令 5步	指令记号	执行条件	32位指令 9步	指令记号	执行条件
	CML				CML	连续执行型		DCML	
COMPLEMENT					CMLP	脉冲执行型		DCMLP	脉冲执行型

2. 设定数据

操作数种类	内容	数据类型
(S·)	要执行反转的数据, 或是保存数据的字软元件编号	BIN16/32位
(D·)	保存要执行反转后的数据的目标字软元件编号	BIN16/32位

3. 对象软元件

操作数种类	位软元件								字软元件								其他								
	系统·用户								位数指定				系统·用户				特殊模块		变址		常数	实数	字符串	指针	
	X	Y	M	T	C	S	D□.b		KnX	KnY	KnM	KnS	T	C	D	R	U□\G□	V	Z	修饰	K	H	E	"□"	P
(S·)								●	●	●	●	●	●	●	▲1	▲2	●	●	●	●	●				
(D·)									●	●	●	●	●	●	▲1	▲2	●	●	●						

▲1: 仅FX3G · FX3GC · FX3U · FX3UC可编程控制器支持。

▲2: 仅FX3U · FX3UC可编程控制器支持。

功能和动作说明

1. 16位运算(CML、CMLP)

将(S·)中指定的软元件的各位反转(0→1, 1→0)后, 传送至(D·)。

- 在(S·)中指定常数(K)时, 会自动转换为BIN。
- 希望将可编程控制器的输出以逻辑反转输出时可以使用。

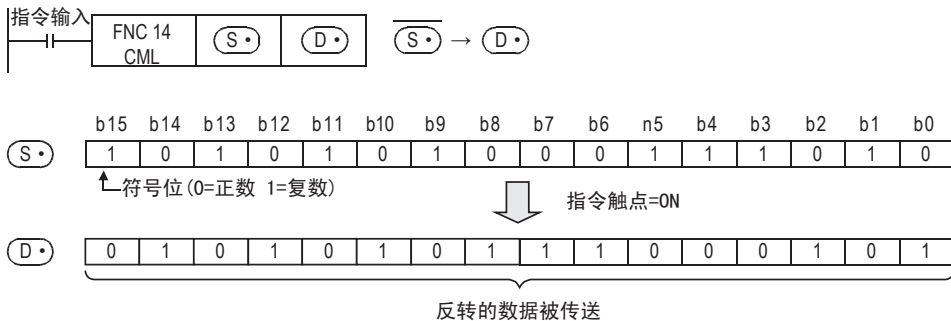

2. 32位运算(DCML、DCMLP)

将[(S·)+1, (S·)]中指定的软元件的各位反转(0→1, 1→0)后, 传送至[(D·)+1, (D·)].

- [在(S·)+1, (S·)]中指定常数(K)时, 会自动转换为BIN。
- 希望将可编程控制器的输出以逻辑反转输出时可以使用。

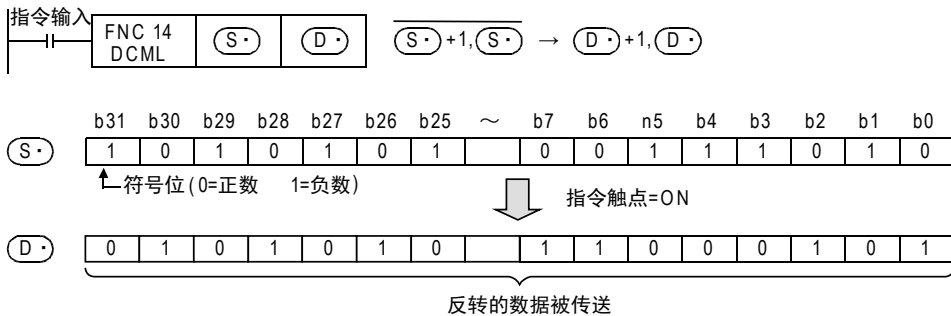

程序举例

1. 反转输入的获取

也可以使用CML指令编写下述的顺控程序。

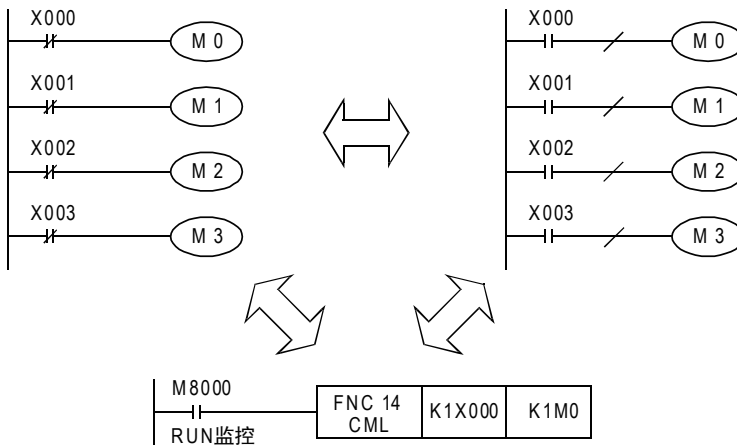

2. 指定位数的软元件的位数为4点的情况

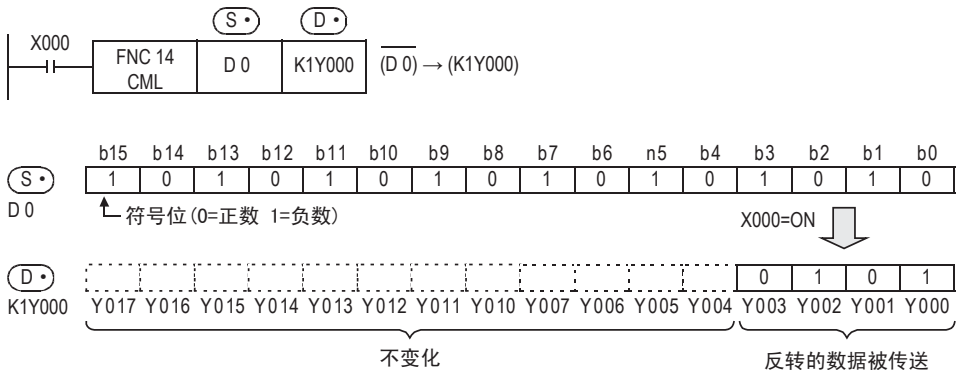

1 前言
2 概要
3 指令一览
4 软元件的作用和功能
5 软元件·常数的指定方法
6 编程须知
7 基本指令
8 FNC 00~FNC 09 程序流程
9 FNC 10~FNC 19 传送·比较
10 FNC 20~FNC 29 四则·逻辑运算

9.6 FNC 15—BMOV/成批传送



概要

对指定点数的多个数据进行成批传送(复制)。

1. 指令格式

<table border="1"> <tr> <td>FNC 15</td> <td></td> </tr> <tr> <td>BMOV</td> <td>P</td> </tr> </table> <p>BLOCK MOVE</p>	FNC 15		BMOV	P	16位指令	指令记号	执行条件	32位指令	指令记号	执行条件
	FNC 15									
BMOV	P									
7步	BMOV		连续执行型		—					
	BMOVP		脉冲执行型		—					

2. 设定数据

操作数种类	内容	数据类型
(S)	传送源的数据, 或是保存数据的软元件编号	BIN16位
(D)	传送目标的软元件编号	BIN16位
n	传送点数(包括文件寄存器)[n ≤ 512]	BIN16位

3. 对象软元件

操作数种类	位软元件							字软元件										其他						
	系统・用户							位数指定				系统・用户				特殊模块	变址		常数	实数	字符串	指针		
	X	Y	M	T	C	S	D□.b	KnX	KnY	KnM	KnS	T	C	D	R	U□\G□	V	Z	修饰	K	H	E	"□"	P
(S)							●	●	●	●	●	●	●	▲1	▲2			●						
(D)								●	●	●	●	●	●	▲1	▲2			●						
n													●					●	●					

▲1: 仅FX3G・FX3GC・FX3U・FX3UC可编程控制器支持。

▲2: 仅FX3U・FX3UC可编程控制器支持。

功能和动作说明

将(S)开始的数据成批传送到(D)开始的n点中。

- 超出软元件编号范围时, 在可能的范围内传送。

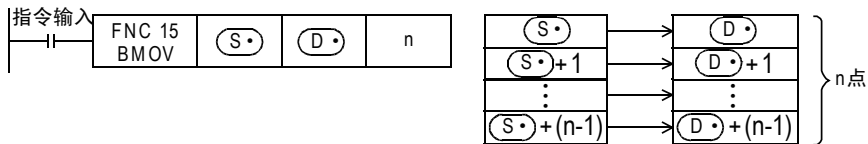

即使传送编号范围重叠也能传送

无论传送源的数据有无传送, 为了防止数据源没有传送就被改写, 采用编号重叠的方法, 按①~③的顺序自动传送。

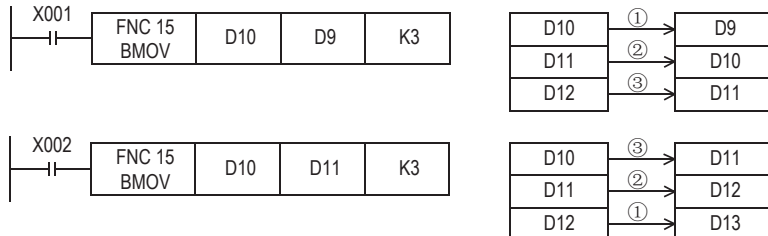

扩展功能(双向传送功能)

通过控制BMOV(FNC 15)指令的方向反转标志位M8024*1,可以在1个程序中实现双向传送。

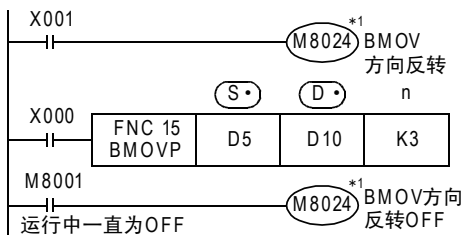

BMOV方向反转标志位	传送方向	(S·), (D·)
M8024*1: OFF	(S·) → (D·)	D5→D10 D6→D11 D7→D12
M8024*1: ON	(S·) ← (D·)	D5→D10 D6←D11 D7←D12

*1. M8024在RUN→STOP时被清除。

注意要点

带有位数指定的位软元件的情况下, (S·)和(D·)要采用相同的位数。

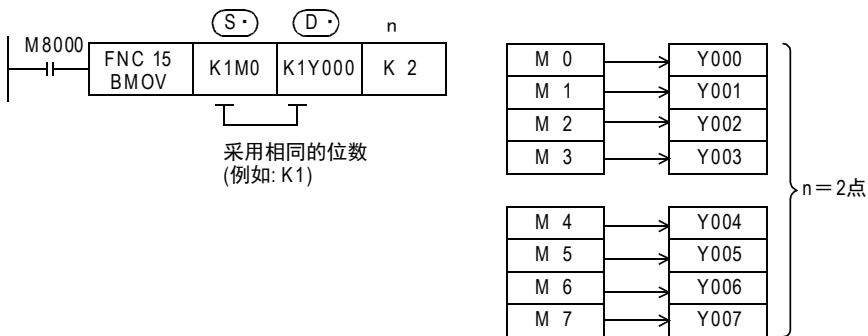

9.6.1 文件寄存器↔数据寄存器之间的传送功能

BMOV (FNC 15) 指令，对文件寄存器 (D1000以后) 具备特别的功能

→ 文件寄存器的详细内容，参考4.9节

1. 文件寄存器

通过参数设定，可以将D1000~D7999作为文件寄存器写入到程序内存区域中，或从中读取。FX3S可编程控制器为D1000~D2999。

1) 设定概要

文件寄存器 (D1000~D7999) 在初始状态下不存在，只有通过编程工具进行参数设定，确保了文件寄存器点数后才变为有效。

2) 文件寄存器点数

在参数设定中，以文件寄存器500点为1块进行设定。

可以设定的点数，是可以指定1~14块*1 (每1块500点)。

每1块会使程序内存减少500步。

*1. FX3S可编程控制器为1~4块。

3) BMOV (FNC 15) 指令和其他指令的区别

对文件寄存器 (D1000以后) 而言，BMOV (FNC 15) 和其他指令的区别如下表所示。

指令	传送内容	备注
BMOV指令	可以对程序内存中的文件寄存器区域[A]部进行读出/写入。	—
BMOV指令以外的应用指令等	对于映象存储区中的数据寄存器区域[B]部，可以和普通的数据寄存器一样地进行读出/写入的处理。	由于数据寄存器区域[B]部，是设在可编程控制器内的系统RAM中，因此不受存储器盒形式的限制，可以随意地更改内容。

被设定为文件寄存器的数据寄存器，在上电时数据会自动地从文件寄存器区域[A]部复制到数据寄存器区域[B]部。

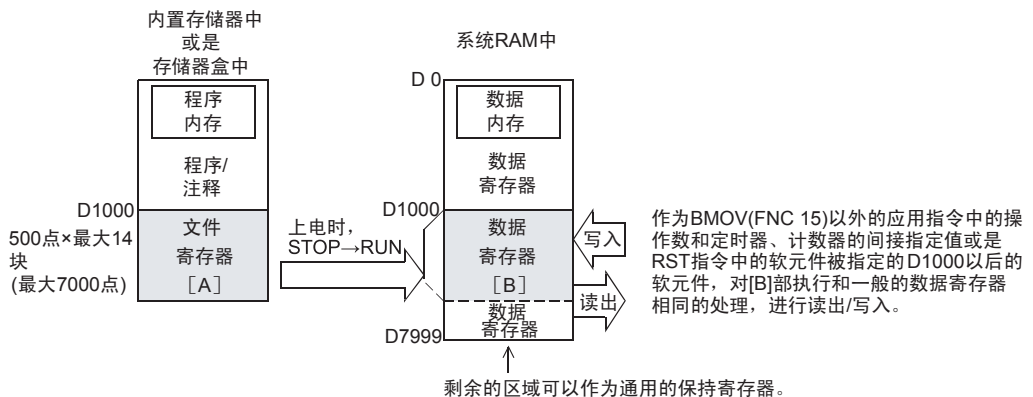

2. 使用上的注意事项

- 1) 更新同编号的文件寄存器内容(同编号更新模式)时, 文件寄存器编号必须设定成 (S·) = (D·)。
- 2) 使用同编号更新模式时, 请注意以n指定的传送点数不能超出文件寄存器的区域。
- 3) 使用同编号更新模式时, 若超出了文件寄存器区域, 则发生运算错误(M8067), 指令不执行。
- 4) 执行变址修饰(同编号更新模式)时
 (S·), (D·)的变址修饰其实际的软元件编号在文件寄存器区域中, 与此同时, 传送点数也在文件寄存器范围内, 只有这样才能执行指令。
- 5) 存储器盒的处理
 更改存储器盒中的文件寄存器内容时, 请按照以下条件执行。
 — 存储器盒的写保护开关请置于OFF一侧。
 — 件寄存器内容更改过程中请勿断开电源。如果在更改过程中断开电源, 文件寄存器中的数据可能会变成无法预料的值, 或产生参数错误。
- 6) 有关文件寄存器的写入时间
 — FX3U · FX3UC可编程控制器的场合
 写入到存储器盒(闪存)时, 连续的1个块(500点)需要66~132ms。在此之间的程序执行被中断。此时, 看门狗定时器不会被刷新, 因此需要在用户程序中采取插入WDT指令等的对应措施。
 向存储器盒(闪存)内文件寄存器写入的速度比向内置内存内文件寄存器写入的速度慢。
 — FX3S · FX3G · FX3GC可编程控制器的场合
 写入到文件寄存器时, 连续的1个块(500点)需要80ms。在此之间的程序执行被中断, 看门狗定时器会自动刷新, 敬请注意。
 向内置内存内文件寄存器写入的时间与向存储器盒(EEPROM)内文件寄存器写入的时间相同。
- 7) 关于存储器允许写入次数
 存储器盒允许写入次数在1万次以下, FX3S · FX3G · FX3GC可编程控制器内置存储器(EEPROM)允许写入次数在2万次以下。
 通过程序进行写入时, 如使用连续执行型指令, 在可编程控制器的每个运算周期中都会写入存储器盒。如要避免这种情况, 必须使用脉冲执行型(BMOV)指令。
 对存储器的写入也可经由外部设备(编程软件、手持式编程器、显示器)写入文件寄存器来执行。
- 8) 有关文件寄存器的动作
 在内置存储器或是存储器盒中可保存文件寄存器。
 对文件寄存器的读出/写入, 与普通的数据寄存器不同, 只有用外围设备, 或是BMOV(FNC 15)指令才可以直接处理文件寄存器。
- 9) BMOV(FNC 15)指令的目标操作数中未指定文件寄存器时, 不访问文件寄存器。

a) 存储器的动作概要

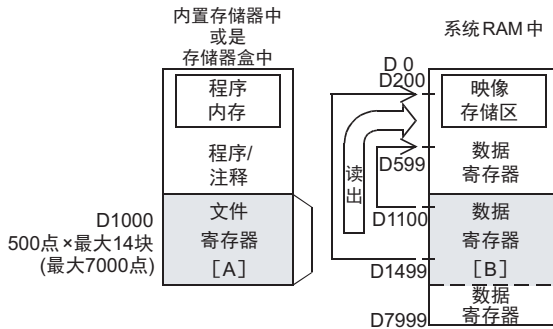

b) 程序举例

X000为ON后, 读出数据寄存器区域[B]部。

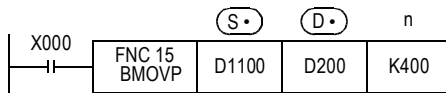

也可以在 (D·) 中指定文件寄存器, 但是若指定了与 (S·) 相同的编号, 则变为同编号寄存器更新模式。但是, 即使在 (S·), (D·) 中指定了不同编号的文件寄存器, 也不能从文件寄存器区域向文件寄存器区域传送数据。类似这样的情况下, 需要先在同编号寄存器更新模式中, 将 (S·) 中指定的文件寄存器内容读出到数据寄存器区域[B]部以后, 执行写入。

→ 有关文件寄存器的同编号寄存器更新模式, 参考4.9.4项

9.7 FNC 16—FMOV/多点传送



概要

将同一数据传送到指定点数的软元件中的进行多点传送指令。

1. 指令格式

D	FNC 16	P	16位指令 7步	指令记号	执行条件	32位指令 13步	指令记号	执行条件
	FMOV			FMOV	连续执行型		DFMOV	连续执行型
FILL MOVE				FMOVP	脉冲执行型		DFMOVP	脉冲执行型

2. 设定数据

操作数种类	内容	数据类型
(S·)	传送源的数据、或是保存数据的软元件编号	BIN16/32位
(D·)	传送目标的起始字软元件编号(传送源的同一数据被成批传送。)	BIN16/32位
n	传送点数[K1 ≦ n ≦ K512, H1 ≦ n ≦ H1FF]	BIN16位

3. 对象软元件

操作数种类	位软元件										字软元件										其他				
	系统·用户										位数指定				系统·用户				特殊模块	变址		常数	实数	字符串	指针
	X	Y	M	T	C	S	D□.b	KnX	KnY	KnM	KnS	T	C	D	R	U□\G□	V	Z	修饰	K	H	E	"□"	P	
(S·)							●	●	●	●	●	●	●	▲1	▲2	●	●	●	●						
(D·)								●	●	●	●	●	●	▲1	▲2			●							
n																			●	●					

▲1: 仅FX3G · FX3GC · FX3U · FX3UC可编程控制器支持。

▲2: 仅FX3U · FX3UC可编程控制器支持。

功能和动作说明

1. 16位运算(FMOV、FMOVP)

将(S·)的内容传送到以(D·)起始的n点的软元件中。

- n点的软元件内容都相同。
- 以n指定的个数超出了软元件编号范围时，在可能的范围内传送。
- 指令输入为OFF时，传送目标(D·)不变化。
- 指令输入为ON时，传送源(S·)的数据不变化。
- 传送源(S·)中指定了常数(K)时，会自动执行BIN转换。

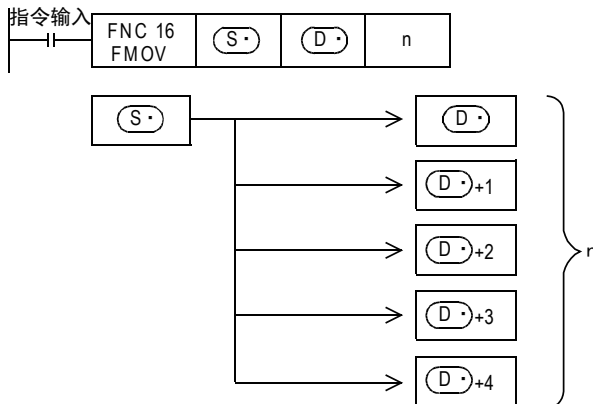

2. 32位运算(DFMOV、DFMOVVP)

将[(S·)+1, (S·)]的内容传送到以[(D·)+1, (D·)]起始的n点的32位软元件中。

- n点的32位软元件内容都相同。
- 以n指定的个数超出了软元件编号范围时，在可能的范围内传送。
- 指令输入为OFF时，传送目标[(D·)+1, (D·)]不变化。
- 指令输入为ON时，传送源[(S·)+1, (S·)]的数据不变化。
- 传送源[(S·)+1, (S·)]中指定了常数(K)时，会自动执行BIN转换。

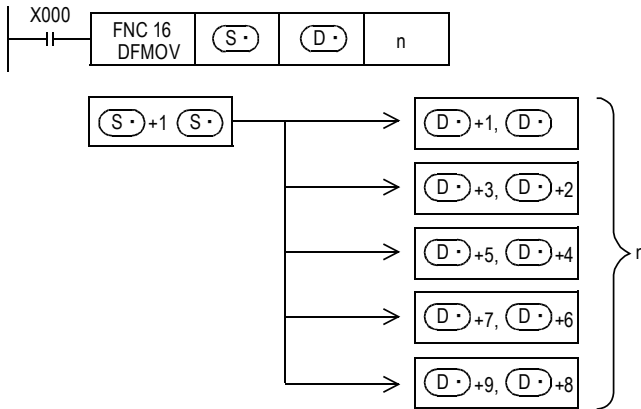

程序举例

1. 指定数据多次写入

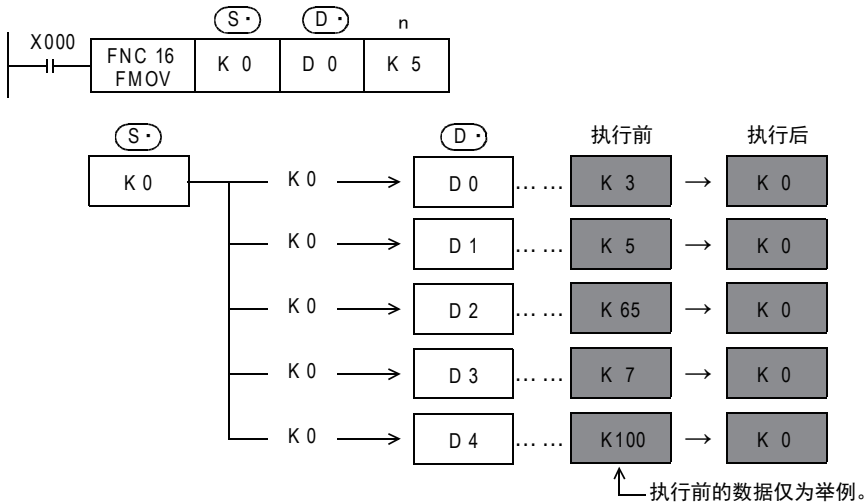



9.8 FNC 17—XCH/交换

概要

在2个软元件之间进行数据交换。

1. 指令格式

<table border="1"> <tr> <td>D</td> <td>FNC 17</td> <td>P</td> </tr> <tr> <td></td> <td>XCH</td> <td></td> </tr> <tr> <td colspan="3">EXCHANGE</td> </tr> </table>	D	FNC 17	P		XCH		EXCHANGE			16位指令 5步	指令记号 XCH XCHP	执行条件 连续执行型 脉冲执行型	32位指令 9步	指令记号 DXCH DXCHP	执行条件 连续执行型 脉冲执行型
	D	FNC 17	P												
	XCH														
EXCHANGE															

2. 设定数据

操作数种类	内容	数据类型
(D1·)	保存交换数据的软元件编号	BIN16/32位
(D2·)	保存交换数据的软元件编号	BIN16/32位

3. 对象软元件

操作数种类	位软元件								字软元件								其他										
	系统・用户								位数指定				系统・用户				特殊模块		变址		常数	实数	字符串	指针			
	X	Y	M	T	C	S	D□.b		KnX	KnY	KnM	KnS	T	C	D	R	U□\G□	V	Z	修饰	K	H	E	"□"	P		
(D1·)									●	●	●	●	●	●	●	●	●	●	●	●	●						
(D2·)									●	●	●	●	●	●	●	●	●	●	●	●	●						

功能和动作说明

1. 16位运算(XCH、XCHP)

(D1·)和(D2·)相互之间进行数据交换。

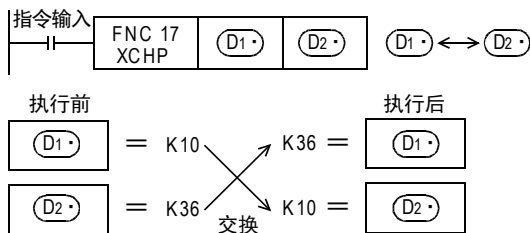

2. 32位运算(DXCH、DXCHP)

[(D1·)+1, (D1·)]和[(D2·)+1, (D2·)]相互之间进行数据交换。

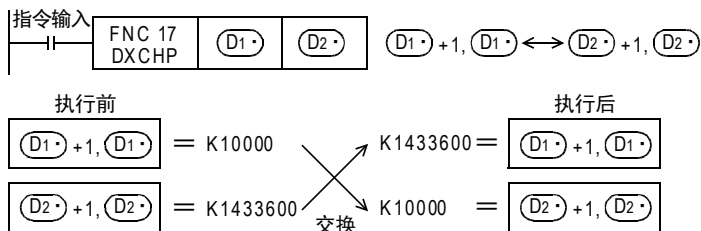

扩展功能 (FX2/FX2C系列的互换功能)

在M8160为ON的状态下执行指令时，交换字软元件的高8位(字节)和低8位(字节)。
由于该动作和SWAP (FNC 147) 指令为相同的动作，所以新编程的时候，请使用SWAP指令。
此外，32位运算时，交换各个字软元件的高8位(字节)和低8位(字节)。

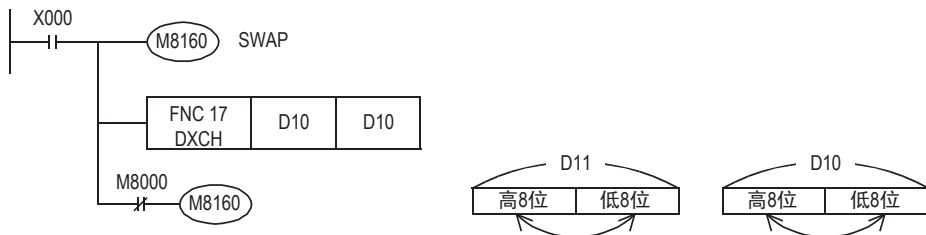

错误

下面的情况下会运算错误，错误标志位 (M8067) 为ON，错误代码保存在D8067中。

- M8160为ON时，(D1•) 和 (D2•) 的软元件编号不一致的时候。

9.9 FNC 18—BCD/BCD转换



概要

将BIN(2进制数)转换成BCD(10进制数)后传送的指令。

可编程控制器的运算按照BIN(2进制数)数据进行处理，在带BCD译码的7段码显示器中显示数值时，可使用本指令。

1. 指令格式

<table border="1"> <tr> <td></td> <td>FNC 18</td> <td></td> </tr> <tr> <td>D</td> <td>BCD</td> <td>P</td> </tr> </table> BINARY CODE TO DECIMAL		FNC 18		D	BCD	P	16位指令 5步	<table border="1"> <tr> <th>指令记号</th> <th>执行条件</th> </tr> <tr> <td>BCD</td> <td> 连续执行型</td> </tr> <tr> <td>BCDP</td> <td> 脉冲执行型</td> </tr> </table>	指令记号	执行条件	BCD	连续执行型	BCDP	脉冲执行型	32位指令 9步	<table border="1"> <tr> <th>指令记号</th> <th>执行条件</th> </tr> <tr> <td>D BCD</td> <td> 连续执行型</td> </tr> <tr> <td>D BCDP</td> <td> 脉冲执行型</td> </tr> </table>	指令记号	执行条件	D BCD	连续执行型	D BCDP	脉冲执行型
		FNC 18																				
D	BCD	P																				
指令记号	执行条件																					
BCD	连续执行型																					
BCDP	脉冲执行型																					
指令记号	执行条件																					
D BCD	连续执行型																					
D BCDP	脉冲执行型																					

2. 设定数据

操作数种类	内容	数据类型
(S)	保存转换源(2进制数)数据的字软元件编号	BIN16/32位
(D)	转换目标(10进制数)的字软元件编号	BIN16/32位

3. 对象软元件

操作数种类	位软元件								字软元件											其他							
	系统·用户								位数指定				系统·用户				特殊模块	变址			常数	实数	字符串	指针			
	X	Y	M	T	C	S	D□.b		KnX	KnY	KnM	KnS	T	C	D	R	U□\G□	V	Z	修饰	K	H	E	"□"	P		
(S)								●	●	●	●	●	●	●	▲1	▲2	●	●	●								
(D)									●	●	●	●	●	●	▲1	▲2	●	●	●								

▲1: 仅FX3G · FX3GC · FX3U · FX3UC可编程控制器支持。

▲2: 仅FX3U · FX3UC可编程控制器支持。

功能和动作说明

1. 16位运算(BCD、BCDP)

将(S)的BIN(2进制数)数据转换成BCD(10进制数)数据后传送到(D)中。

- (S)的数据可以转换成K0~K9999的BCD(10进制数)。
- (S)和(D)指定位数的时候，参考下表。

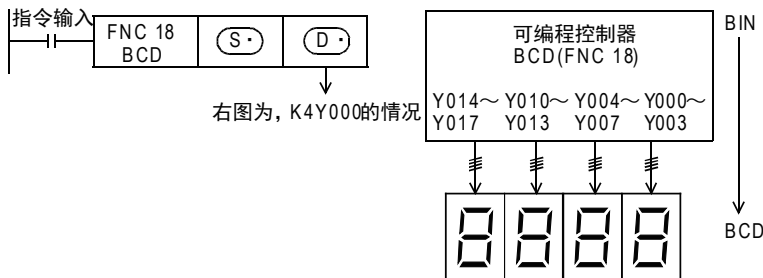

(D)	位数	数据范围
K1Y000	1位数	0~9
K2Y000	2位数	00~99
K3Y000	3位数	000~999
K4Y000	4位数	0000~9999

2. 32位运算(DBCD、DBCDP)

将[(S·)+1, (S·)]的BIN(2进制数)数据转换成BCD(10进制数)数据后传送到[(D·)+1, (D·)]中。

- [(S·)+1, (S·)]的数据, 可以转换成K0~K99999999的BCD(10进制数)。
- [(S·)+1, (S·)]和[(D·)+1, (D·)]指定位数的时候, 参考下表。

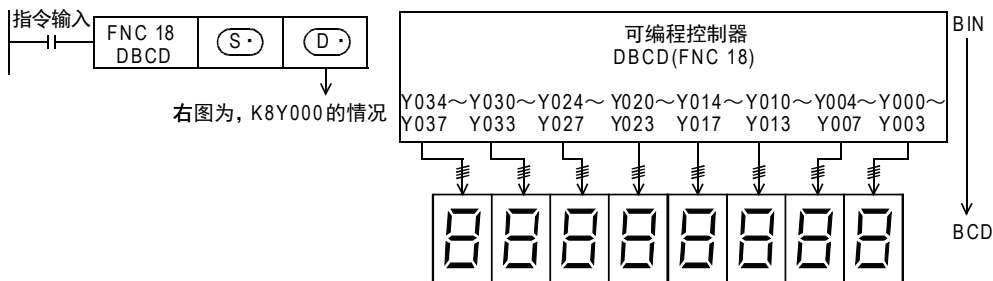

[(D·)+1, (D·)]	位数	数据范围
K1Y000	1位数	0~9
K2Y000	2位数	00~99
K3Y000	3位数	000~999
K4Y000	4位数	0000~9999
K5Y000	5位数	00000~99999
K6Y000	6位数	000000~999999
K7Y000	7位数	0000000~9999999
K8Y000	8位数	00000000~99999999

相关指令

指令	功能
BIN(FNC 19)	10进制数(BCD)→2进制数(BIN)的转换

注意要点

1. 使用SEGL(FNC 74)、ARWS(FNC 75)时

由于SEGL(FNC 74)、ARWS(FNC 75)能够自动执行BCD和BIN之间的转换, 因此不需要使用该指令。

2. 有关BCD的输入输出处理

四则运算(+×÷)和加一, 减一指令等可编程控制器内的运算都以BIN(2进制数)执行。

- 在将BCD(10进制数)的数字式开关信息读入可编程控制器时, 使用BIN(FNC 19)的BCD→BIN转换传送指令。
- 在向BCD(10进制数)的7段码显示器进行输出时, 使用BCD(FNC 18)的BIN→BCD的转换传送指令。

错误

BCD、BCDP(16位指令)的情况下, (S·)的值若在0~9, 999以外范围时出现运算错误。

DBCD、DBCDP(32位指令)的情况下, (S·)的值若在0~99, 999, 999以外范围时出现运算错误。

程序举例

1. 7段数码管显示1位数的情况

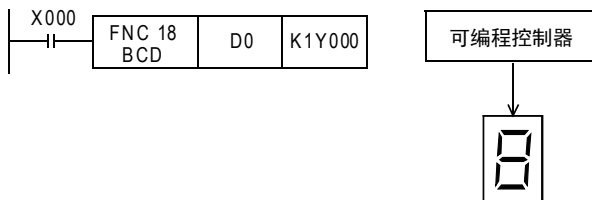

2. 7段数码管显示2位数以上、4位数以下的情况

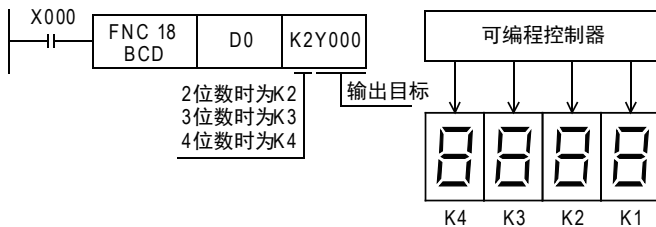

3. 7段数码管显示5位数以上、8位数以下的情况

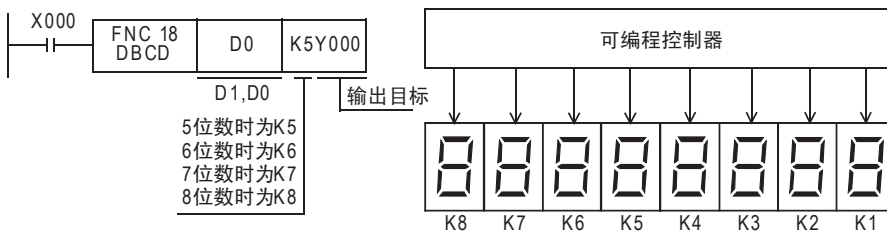

9.10 FNC 19—BIN/BIN转换



概要

将10进制数(BCD)转换成2进制数(BIN)的指令。

在将数字式开关之类,以BCD(10进制数)设定的数值转换成可编程控制器的运算中可以处理的BIN(2进制数)数据后读取的情况下,可以使用本指令。

1. 指令格式

<table border="1"> <tr> <td>D</td> <td>FNC 19</td> <td>P</td> </tr> <tr> <td colspan="3">BIN</td> </tr> <tr> <td colspan="3">BINARY</td> </tr> </table>	D	FNC 19	P	BIN			BINARY			16位指令 5步	<table border="1"> <tr> <th>指令记号</th> <th>执行条件</th> </tr> <tr> <td>BIN</td> <td> 连续执行型</td> </tr> <tr> <td>BINP</td> <td> 脉冲执行型</td> </tr> </table>	指令记号	执行条件	BIN	连续执行型	BINP	脉冲执行型	32位指令 9步	<table border="1"> <tr> <th>指令记号</th> <th>执行条件</th> </tr> <tr> <td>DBIN</td> <td> 连续执行型</td> </tr> <tr> <td>DBINP</td> <td> 脉冲执行型</td> </tr> </table>	指令记号	执行条件	DBIN	连续执行型	DBINP	脉冲执行型
	D	FNC 19	P																						
BIN																									
BINARY																									
指令记号	执行条件																								
BIN	连续执行型																								
BINP	脉冲执行型																								
指令记号	执行条件																								
DBIN	连续执行型																								
DBINP	脉冲执行型																								

2. 设定数据

操作数种类	内容	数据类型
(S)	保存转换源(10进制数)数据的字软元件编号	BIN16/32位
(D)	转换目标(2进制数)的字软元件编号	BIN16/32位

3. 对象软元件

操作数种类	位软元件								字软元件								其他											
	系统·用户								位数指定				系统·用户				特殊模块		变址		常数	实数	字符串	指针				
	X	Y	M	C	S	D	b		KnX	KnY	KnM	KnS	T	C	D	R	U	G	V	Z					修饰	K	H	E
(S)								●	●	●	●	●	●	●	▲1	▲2		●	●	●								
(D)									●	●	●	●	●	●	▲1	▲2		●	●	●								

▲1: 仅FX3G · FX3GC · FX3U · FX3UC可编程控制器支持。

▲2: 仅FX3U · FX3UC可编程控制器支持。

功能和动作说明

1. 16位运算(BIN、BINP)

将(S)的BCD(10进制数)数据转换成BIN(2进制数)数据后传送到(D)中。

- (S)的数据可以在0~9999(BCD)的范围内转换。
- (S)和(D)指定位数时,参考下表。

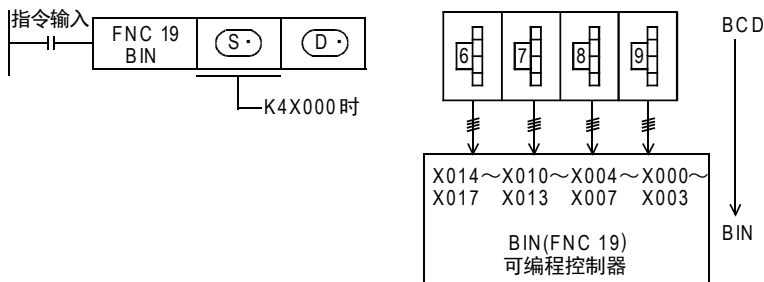

(S)	位数	数据范围
K1X000	1位数	0~9
K2X000	2位数	00~99
K3X000	3位数	000~999
K4X000	4位数	0000~9999

2. 32位运算(DBIN、DBINP)

将[(S·)+1, (S·)]的BCD(10进制数)数据转换成BIN(2进制数)数据后传送到[(D·)+1, (D·)]中。

- [(S·)+1, (S·)]的数据, 可以在0~99999999(BCD)的范围内转换。
- [(S·)+1, (S·)]和[(D·)+1, (D·)]指定位数时, 参考下表。

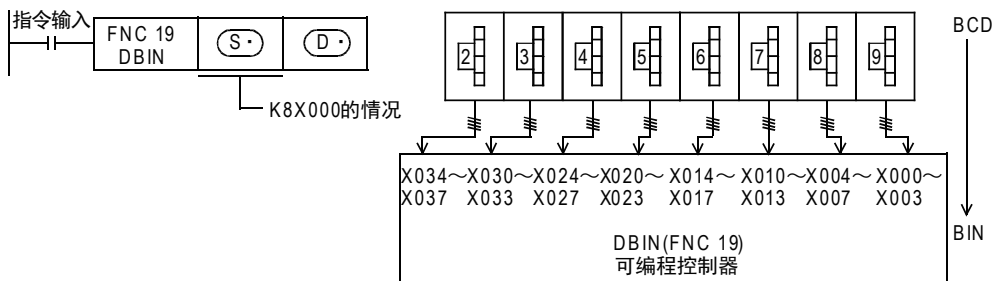

(S·)+1, (S·)	位数	数据范围
K1X000	1位数	0~9
K2X000	2位数	00~99
K3X000	3位数	000~999
K4X000	4位数	0000~9999
K5X000	5位数	00000~99999
K6X000	6位数	000000~999999
K7X000	7位数	0000000~9999999
K8X000	8位数	00000000~99999999

相关指令

指令	功能
BCD(FNC 18)	2进制数(BIN)转换成10进制数(BCD)

注意要点

1. 使用DSW(FNC 72)时

由于DSW(FNC 72)指令能够自动执行BCD和BIN之间的转换, 因此不需要使用该指令。

2. 有关BCD的输入输出处理

四则运算(+×÷)和加一, 减一指令等可编程控制器内的运算都以BIN(2进制数)执行。

- 在将BCD(10进制数)的数字式开关信息读入可编程控制器中时, 使用BIN(FNC 19)的BCD→BIN转换传送指令。
- 在向BCD(10进制数)的7段数码管显示进行输出时, 使用BCD(FNC 18)的BIN→BCD的转换传送指令。

错误

(S·) 数据非BCD(10进制数)时, M8067(运算错误)为ON。但M8068(运算错误锁存)不为ON。

程序举例

1. 数字式开关1位数的情况

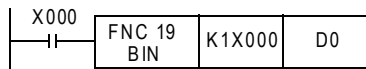

也可使用MOV指令。

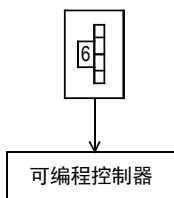
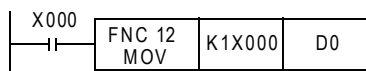

2. 数字式开关2位数以上、4位数以下的情况

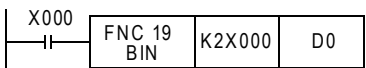

2位数时为K2
3位数时为K3
4位数时为K4

输出目标
数字式开关
的输入

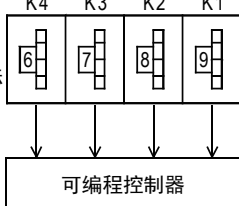

3. 数字式开关5位数以上、8位数以下的情况

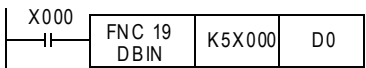



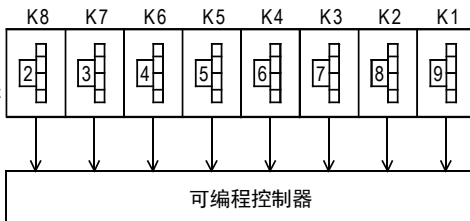

5位数时为K5
6位数时为K6
7位数时为K7
8位数时为K8

输出目标
数字式开关
的输入

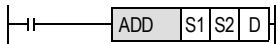
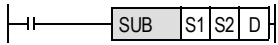

10. 四则逻辑运算—FNC 20~FNC 29

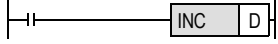
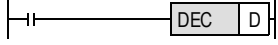
FNC 20~FNC 29中，准备了针对数值数据执行四则运算及逻辑运算的指令。

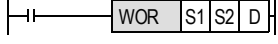
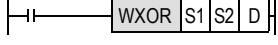
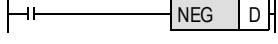
FNC No.	指令记号	符号	功能	参考
20	ADD		BIN加法运算	10.1节
21	SUB		BIN减法运算	10.2节
22	MUL		BIN乘法运算	10.3节
23	DIV		BIN除法运算	10.4节
24	INC		BIN加一	10.5节
25	DEC		BIN减一	10.6节
26	WAND		逻辑与	10.7节
27	WOR		逻辑或	10.8节
28	WXOR		逻辑异	10.9节
29	NEG		补码	10.10节

有关浮点数运算指令

FX3S · FX3G · FX3GC · FX3U · FX3UC可编程控制器中，除了BIN形式的四则运算指令以外，还准备了浮点数形式的四则运算指令。

FNC No.	指令记号	处理内容
120	[D]EADD	2进制浮点数加法运算
121	[D]ESUB	2进制浮点数减法运算
122	[D]EMUL	2进制浮点数乘法运算
123	[D]EDIV	2进制浮点数除法运算

有关详细内容，请参阅各指令的解说。

→ 有关浮点数运算，参考18章

10.1 FNC 20—ADD/BIN加法运算



概要

2个值进行加法运算(A+B=C)后得出结果的指令。

→ 有关浮点数加法运算[EADD(FNC 120)指令]，参考18.8节

1. 指令格式

D	FNC 20	P	16位指令	指令记号	执行条件	32位指令	指令记号	执行条件
	ADD			ADD	连续执行型		DADD	连续执行型
ADDITION			7步	ADDP	脉冲执行型	13步	DADDP	脉冲执行型

2. 设定数据

操作数种类	内容	数据类型
(S1)	加法运算的数据，或是保存数据的字软元件编号	BIN16/32位
(S2)	加法运算的数据，或是保存数据的字软元件编号	BIN16/32位
(D)	保存加法运算结果的字软元件编号	BIN16/32位

3. 对象软元件

操作数种类	位软元件										字软元件										其他					
	系统・用户										位数指定				系统・用户				特殊模块		变址		常数	实数	字符串	指针
	X	Y	M	T	C	S	D□.b	KnX	KnY	KnM	KnS	T	C	D	R	U□\G□	V	Z	修饰	K	H	E	"□"	P		
(S1)							●	●	●	●	●	●	●	▲1	▲2	●	●	●	●	●	●					
(S2)							●	●	●	●	●	●	●	▲1	▲2	●	●	●	●	●	●					
(D)								●	●	●	●	●	●	▲1	▲2	●	●	●								

▲1: 仅FX3G・FX3GC・FX3U・FX3UC可编程控制器支持。

▲2: 仅FX3U・FX3UC可编程控制器支持。

功能和动作说明

1. 16位运算(ADD、ADDP)

将(S1)和(S2)的内容进行二进制加法运算后传送到(D)中。

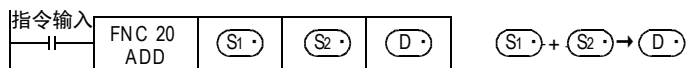

- 各数据的最高位为正(0)、负(1)的符号位，这些数据以代数方式进行加法运算。
5+(-8)=-3
- (S1)和(S2)中指定常数(K)时，会自动进行BIN转换。

2. 32位运算(DADD、DADDP)

将[(S1)+1, (S1)]和[(S2)+1, (S2)]的内容进行二进制加法运算后传送到[(D)+1, (D)]中。

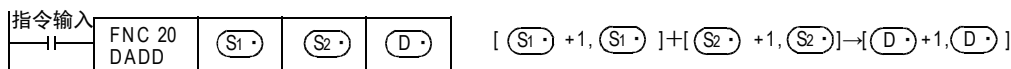

- 各数据的最高位为正(0)、负(1)的符号位，这些数据以代数方式进行加法运算。
5,500+(-8,540)=-3,040
- [(S1)+1, (S1)]和[(S2)+1, (S2)]中指定常数(K)时，会自动进行BIN转换。

相关软元件

1. 标志位的动作及数值的正负的关系

→ 有关标志位的动作，参考6.5.2项

软元件	名称	内容
M8020	零位	ON: 运算结果为0时 OFF: 运算结果为0以外时
M8021	借位	ON: 运算结果小于-32,768(16位运算)或是-2,147,483,648(32位运算)时, 借位标志位动作。 OFF: 运算结果不小于-32,768(16位运算)或是-2,147,483,648(32位运算)时
M8022	进位	ON: 运算结果大于32,767(16位运算)或者2,147,483,647(32位运算)时, 进位标志位动作。 OFF: 运算结果不大于32,767(16位运算)或者2,147,483,647(32位运算)时

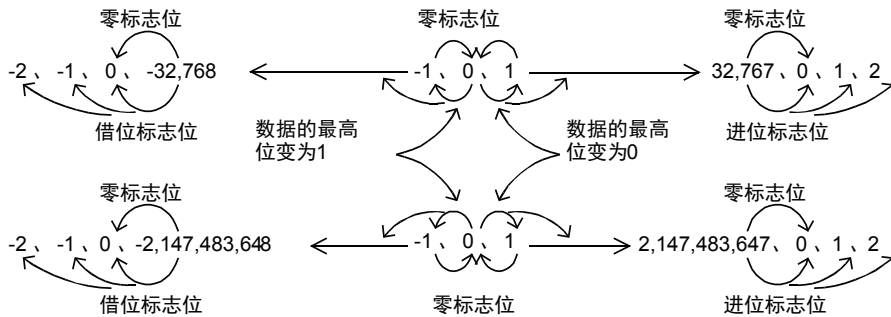

注意要点

1. 使用32位运算 (DADD、DADDP) 指令时

在字软元件的指定中，是指定低16位一侧的软元件，其后连续编号的软元件则成为高位侧。为了编号不重复，建议指定软元件为偶数编号。

2. 源操作数和目标操作数中指定为同一软元件

源操作数和目标操作数也可以指定为同一个软元件的编号。

这种情况下，如使用连续执行型的指令 (ADD、DADD)，则每个运算周期加法运算的结果都会变化，请注意。

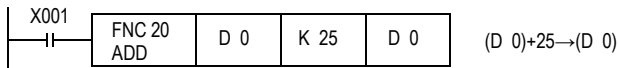

程序举例

1. 采用+1加法运算程序的ADD指令和INC指令的区别

ADD[P]，就是每次X001从OFF变为ON时，D0的内容上加一运算。

这个指令虽然与后述的INCP指令很类似，但是有下面一些内容上的不同。

标志位(零、借位、进位)		ADD/ADDP/DADD/DADDP指令	INC/INCP/DINC/DINCP指令
		动作	不动作
运算结果	16位运算	(S·) +(+1) = (D·)	+32,767→0→+1→+2→
		(S·) +(-1) = (D·)	←-2←-1←0←-32,768
	32位运算	(S·) +(+1) = (D·)	+2,147,483,647→0→+1→+2→
		(S·) +(-1) = (D·)	←-2←-1←0←-2,147,483,648

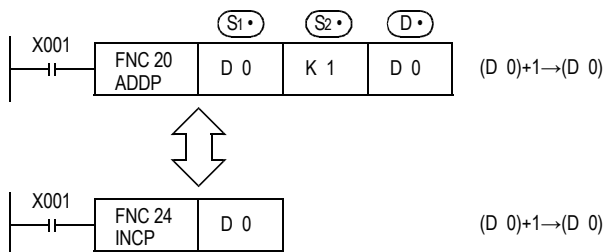

10.2 FNC 21—SUB/BIN减法运算



概要

2个值进行减法运算(A-B=C)后得出结果的指令。

→ 有关浮点数减法运算[ESUB(FNC 121)指令]，参考18.9节

1. 指令格式

D	FNC 21		P	16位指令	指令记号	执行条件	32位指令	指令记号	执行条件
	SUB				SUB	连续执行型		DSUB	
SUBTRACTION				7步	SUBP	脉冲执行型	13步	DSUBP	脉冲执行型

2. 设定数据

操作数种类	内容	数据类型
(S1)	减法运算的数据，或是保存数据的字软元件编号	BIN16/32位
(S2)	减法运算的数据，或是保存数据的字软元件编号	BIN16/32位
(D)	保存减法运算结果的字软元件编号	BIN16/32位

3. 对象软元件

操作数种类	位软元件								字软元件								其他								
	系统・用户								位数指定				系统・用户				特殊模块		变址		常数	实数	字符串	指针	
	X	Y	M	T	C	S	D□.b		KnX	KnY	KnM	KnS	T	C	D	R	U□\G□	V	Z	修饰	K	H	E	"□"	P
(S1)								●	●	●	●	●	●	●	▲1	▲2	●	●	●	●	●				
(S2)								●	●	●	●	●	●	●	▲1	▲2	●	●	●	●	●				
(D)									●	●	●	●	●	●	▲1	▲2	●	●	●						

▲1: 仅FX3G・FX3GC・FX3U・FX3UC可编程控制器支持。

▲2: 仅FX3U・FX3UC可编程控制器支持。

功能和动作说明

1. 16位运算(SUB、SUBP)

将(S1)和(S2)的内容进行二进制减法运算后传送到(D)中。

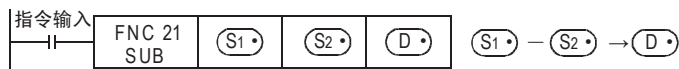

- 各数据的最高位为正(0)、负(1)的符号位，这些数据以代数方式进行减法运算。
(5-(-8)=13)
- (S1)和(S2)中指定常数(K)时，会自动进行BIN转换。

2. 32位运算(DSUB, DSUBP)

将[(S1)+1, (S1)]和[(S2)+1, (S2)]的内容进行二进制减法运算后传送到[(D)+1, (D)]中。

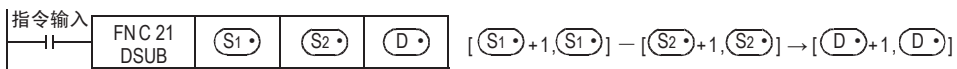

- 各数据的最高位为正(0)、负(1)的符号位，这些数据以代数方式进行减法运算。
(5,500-(-8,540)=14,040)
- [(S1)+1, (S1)]和[(S2)+1, (S2)]中指定常数(K)时，会自动进行BIN转换。

相关软元件

1. 标志位的动作及数值的正负的关系

→ 有关标志位的动作，参考6.5.2项

软元件	名称	内容
M8020	零位	ON : 运算结果为0时 OFF : 运算结果为0以外时
M8021	借位	ON : 运算结果小于-32,768(16位运算)或是-2,147,483,648(32位运算)时,借位标志位动作。 OFF : 运算结果不小于-32,768(16位运算)或是-2,147,483,648(32位运算)时
M8022	进位	ON : 运算结果大于32,767(16位运算)或者2,147,483,647(32位运算)时,进位标志位动作。 OFF : 运算结果不大于32,767(16位运算)或者2,147,483,647(32位运算)时

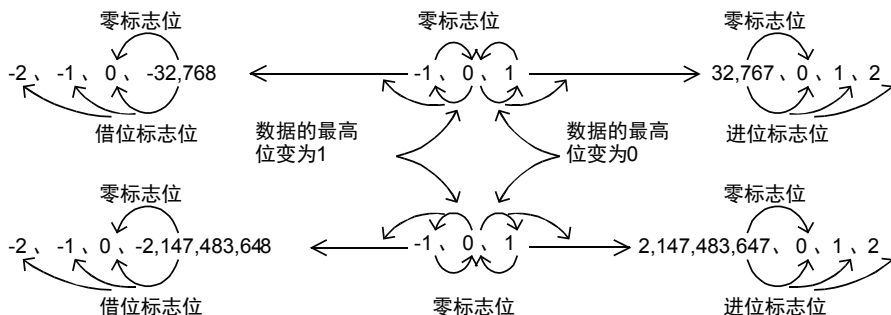

注意要点

1. 使用32位运算(DSUB, DSUBP)指令时

在字软元件的指定中,是指定低16位一侧的软元件,其后连续编号的软元件则成为高位侧。为了编号不重复,建议指定软元件为偶数编号。

2. 源操作数和目标操作数中指定为同一软元件

源操作数和目标操作数也可以指定为同一个软元件的编号。这种情况下,使用连续执行型的指令(SUB、DSUB)后,每个运算周期减法运算的结果都会变化,请注意。

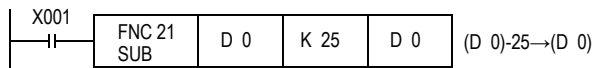

程序举例

1. 采用-1减法运算程序的SUB指令和DEC指令的区别

每次X001从OFF变为ON时，D0的内容上减-1运算。

这个指令虽然与后述的DECP指令很类似，但是有下面一些内容上的不同。

标志位(零、借位、进位)		SUB/SUBP/DSUB/DSUBP指令	DEC/DECP/DDEC/DDECP指令
运算结果	16位运算	(S·) - (+1) = (D·)	←-2←-1←0←-32, 768
		(S·) - (-1) = (D·)	+32, 767→0→+1→+2→
	32位运算	(S·) - (+1) = (D·)	←-2←-1←0←-2, 147, 483, 648
		(S·) - (-1) = (D·)	+2, 147, 483, 647→0→+1→+2→

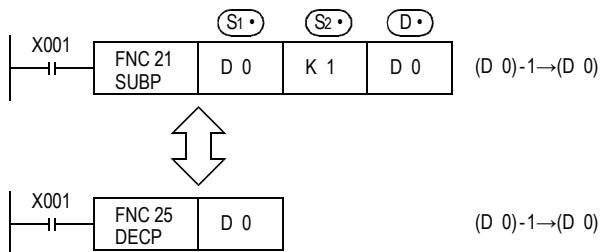

10.3 FNC 22—MUL/BIN乘法运算



概要

2个值进行乘法运算(A×B=C)后得出结果的指令。

→ 有关浮点数乘法[EMUL(FNC 122)指令]，参考18.10节

1. 指令格式

D	FNC 22	P	16位指令	指令记号	执行条件	32位指令	指令记号	执行条件
	MUL		MUL	连续执行型	DMUL	DMUL	连续执行型	
MULTIPLICATION			7步	MULP	脉冲执行型	13步	DMULP	DMULP

2. 设定数据

操作数种类	内容	数据类型
(S1)	乘法运算的数据，或是保存数据的字软元件编号	BIN16/32位
(S2)	乘法运算的数据，或是保存数据的字软元件编号	BIN16/32位
(D)	保存乘法运算结果的起始字软元件编号	BIN32/64位

3. 对象软元件

操作数种类	位软元件										字软元件										其他				
	系统・用户										位数指定				系统・用户				特殊模块	变址		常数	实数	字符串	指针
	X	Y	M	T	C	S	D□.b	KnX	KnY	KnM	KnS	T	C	D	R	U□\G□	V	Z	修饰	K	H	E	"□"	P	
(S1)							●	●	●	●	●	●	●	▲1	▲2		●	●	●	●					
(S2)							●	●	●	●	●	●	●	▲1	▲2		●	●	●	●					
(D)								●	●	●	●	●	●	▲1	▲2	▲3	●								

▲1: 仅FX3G・FX3GC・FX3U・FX3UC可编程控制器支持。

▲2: 仅FX3U・FX3UC可编程控制器支持。

▲3: 仅16位运算时可以/32位运算时不可以

功能和动作说明

1. 16位运算(MUL, MULP)

将(S1)和(S2)的内容进行二进制乘法运算后传送到[(D)+1, (D)]的32位(双字)中。

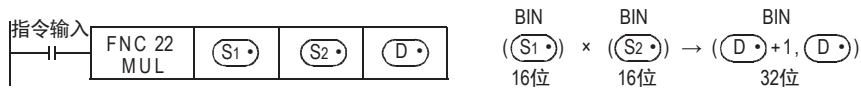

- 各数据的最高位为正(0)、负(1)的符号位，这些数据以代数方式进行乘法运算。

$$5 \times (-8) = -40$$

- (S1)和(S2)中指定常数(K)时，会自动进行BIN转换。

- [$\text{D}\bullet+1$, $\text{D}\bullet$]指定位数(K1~8)的情况
可以指定K1~K8的位数。
例如,指定K2时,只能得到乘积(32位)中的低8位。

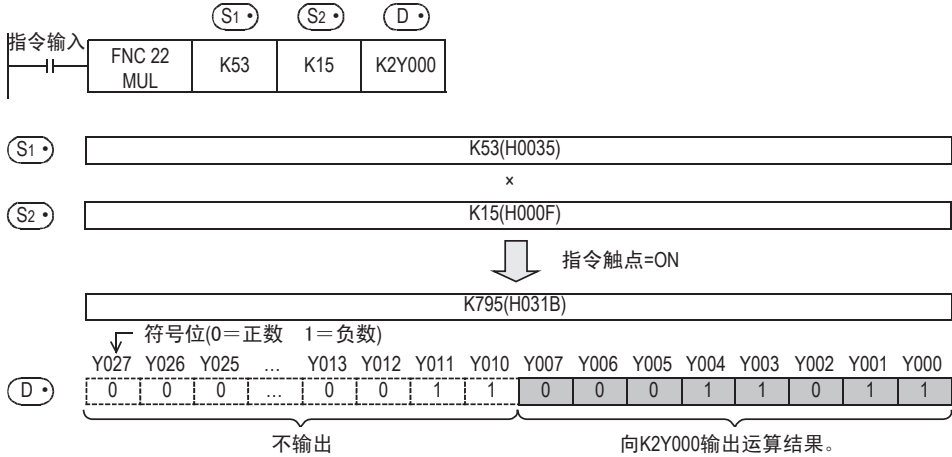

2. 32位运算(DMUL, DMULP)

将 [$\text{S1}\bullet+1$, $\text{S1}\bullet$] 和 [$\text{S2}\bullet+1$, $\text{S2}\bullet$] 的内容进行二进制乘法运算后传送到 [$\text{D}\bullet+3$, $\text{D}\bullet+2$, $\text{D}\bullet+1$, $\text{D}\bullet$] 的64位(字软件元件×4)中。

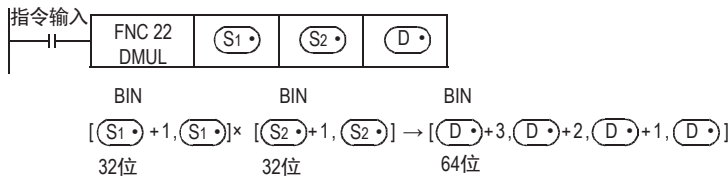

- 各数据的最高位为正(0)、负(1)的符号位,这些数据以代数方式进行乘法运算。
 $5,500 \times (-8,540) = -46,970,000$
- [$\text{S1}\bullet+1$, $\text{S1}\bullet$] 和 [$\text{S2}\bullet+1$, $\text{S2}\bullet$] 中指定常数(K)时,会自动进行BIN转换。
- [$\text{D}\bullet+3$, $\text{D}\bullet+2$, $\text{D}\bullet+1$, $\text{D}\bullet$] 中指定位数(K1~8)时,
只能获得低32位的结果,得不到高32位的结果。
请先传送一次到字软件元件中后,再执行运算。

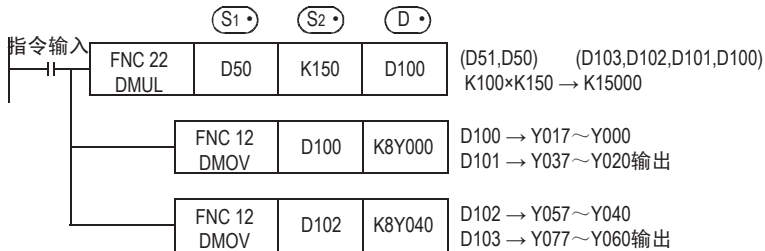

相关软元件

1. 标志位的动作和数值的关系

软元件	名称	内容
M8304	零位	ON: 运算结果为0时 OFF: 运算结果为0以外时

注意要点

1. **(D·)** 的指定软元件
 - 使用32位运算(DMUL、DMULP)时，不能指定Z。
2. 通过编程工具监控运算结果时
即使使用字软元件时，也不可以对作为运算结果的64位数据进行成批监控。
这种情况下，建议执行浮点数运算。

→ 有关浮点数运算，参考18章

程序举例

1. 16位运算

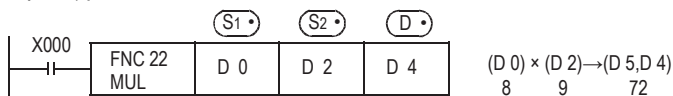

2. 32位运算

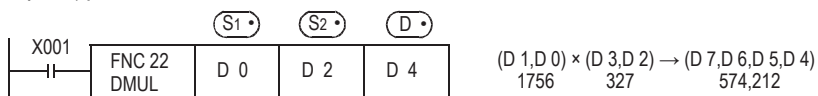

根据版本不同的功能变更

根据版本不同，这个指令的功能如下表变更。

支持版本					项目	功能概要
FX3s	FX3G	FX3GC	FX3U	FX3UC		
Ver. 1.00 以上	Ver. 1.00 以上	Ver. 1.40 以上	Ver. 2.30 以上	Ver. 2.30 以上	零标志位	MUL指令的运算结果为0时，M8304为0N。

10.4 FNC 23—DIV/BIN除法运算



概要

2个值进行除法运算[A ÷ B=C...(余数)]后得出结果的指令。

→ 有关浮点数除法运算[EDIV(FNC 123)指令]，参考18.11节

1. 指令格式

D	FNC 23	P	16位指令	指令记号	执行条件	32位指令	指令记号	执行条件
	DIV		7步	DIV	连续执行型	DDIV	13步	DDIV
DIVISION				DIVP	脉冲执行型		DDIVP	脉冲执行型

2. 设定数据

操作数种类	内容	数据类型
(S1·)	除法运算的数据，或是保存数据的字软元件编号(被除数)	BIN16/32位
(S2·)	除法运算的数据，或是保存数据的字软元件编号(除数)	BIN16/32位
(D·)	保存除法运算结果的起始字软元件编号(商、余数)	BIN32/64位

3. 对象软元件

操作数种类	位软元件								字软元件										其他						
	系统·用户								位数指定				系统·用户				特殊模块	变址		常数	实数	字符串	指针		
	X	Y	M	T	C	S	D□.b		KnX	KnY	KnM	KnS	T	C	D	R	U□\G□	V	Z	修饰	K	H	E	"□"	P
(S1·)								●	●	●	●	●	●	●	▲1	▲2			●	●	●	●			
(S2·)								●	●	●	●	●	●	●	▲1	▲2			●	●	●	●			
(D·)									●	●	●	●	●	●	▲1	▲2		▲3	●						

▲1: 仅FX3G · FX3GC · FX3U · FX3UC可编程控制器支持。

▲2: 仅FX3U · FX3UC可编程控制器支持。

▲3: 仅16位运算时可以/32位运算时不可以

功能和动作说明

1. 16位运算(DIV、DIVP)

(S1·)的内容作为被除数，(S2·)的内容作为除数，商传到(D·)中，余数传到(D·)+1中。

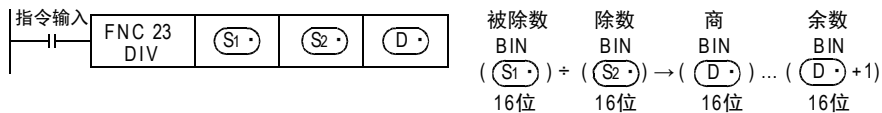

- 各数据的最高位为正(0)、负(1)的符号位，这些数据以代数方式进行除法运算。(36 ÷ (-5) = -7(商)，1(余数))
- 运算结果(商，余数)，会占用指定(D·)开始合计2点的软元件，所以请注意不能与其他控制重复。
- (S1·)和(S2·)中指定常数(K)时，会自动进行BIN转换。

2. 32位运算(DDIV、DDIVP)

[(S1) +1, (S1)]的内容作为被除数, [(S2) +1, (S2)]的内容作为除数, 商传到[(D) +1, (D)], 余数传到[(D) +3, (D) +2]中。

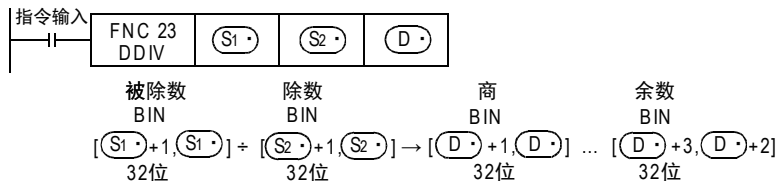

- 运算结果(商, 余数), 会占用指定(D)开始合计4点的软元件, 所以请注意不能与其他控制重复。
- 各数据的最高位为正(0)、负(1)的符号位, 这些数据以代数方式进行除法运算。
(5,500 ÷ (-540) = -10(商), 100(余数))。
- [(S1) +1, (S1)]和[(S2) +1, (S2)]中指定常数(K)时, 会自动进行BIN转换。

相关软元件

软元件	名称	内容
M8304	零位	ON :运算结果为0时 OFF :运算结果为0以外时
M8306	进位	ON :运算结果超过32,767(16位运算)或者2,147,483,647(32位运算)时, 进位标志位动作。 OFF :运算结果为32,767(16位运算)或者2,147,483,647(32位运算)以下时

注意要点

1. 有关运算结果

- 商和余数的最高位显示位正(0)、负(1)的符号。
- 当被除数或除数其一为负时, 商为负。
当被除数为负时, 余数为负。

2. (D)的指定软元件

- 通过指定位数来指定位软元件时, 不能得出余数。
- 使用32位运算(DDIV、DDIVP)时, 不能指定Z。

错误

- 除数(S2)为0时, 会发生运算错误, 并且不能执行指令。
- 运算结果超过32,767(16位运算)或者2,147,483,647(32位运算)时, 出现运行错误。(进位标志位也为ON)

程序举例

1. 16位运算

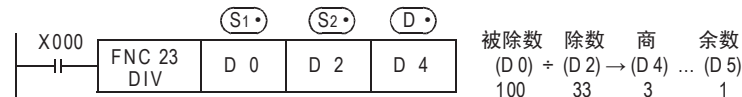

2. 32位运算

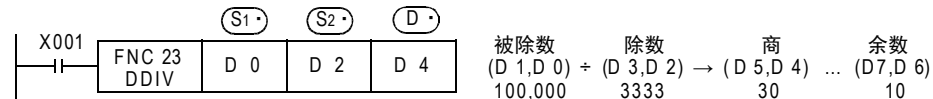

根据版本不同的功能变更

根据版本不同，这个指令的功能如下表变更。

支持版本					项目	功能概要
FX3S	FX3G	FX3GC	FX3U	FX3UC		
Ver. 1.00 以上	Ver. 1.00 以上	Ver. 1.40 以上	Ver. 2.30 以上	Ver. 2.30 以上	零标志位	DIV指令的运算结果为0时，M8304为ON。
					进位标志位	DIV指令的运算结果溢出时，M8306为ON。 16位运算时：最大的负数(-32,768)除以-1时 32位运算时：最大的负数(-2,147,483,648)除以-1时

10.5 FNC 24—INC/BIN加一



概要

指定的软元件数据中加“1”(+1加法)的指令。

1. 指令格式

D	FNC 24	P	16位指令	指令记号	执行条件	32位指令	指令记号	执行条件
	INC		3步	INC	连续执行型	DINC	5步	DINC
INCREMENT				INCP	脉冲执行型		DINCP	脉冲执行型

2. 设定数据

操作数种类	内容	数据类型
(D·)	保存被加一数据的字软元件编号	BIN16/32位

3. 对象软元件

操作数种类	位软元件										字软元件										其他				
	系统・用户										位数指定				系统・用户				特殊模块	变址		常数	实数	字符串	指针
	X	Y	M	T	C	S	D□.b	KnX	KnY	KnM	KnS	T	C	D	R	U□\G□	V	Z	修饰	K	H	E	"□"	P	
(D·)								●	●	●	●	●	●	▲1	▲2	●	●	●							

▲1: 仅FX3G・FX3GC・FX3U・FX3UC可编程控制器支持。

▲2: 仅FX3U・FX3UC可编程控制器支持。

功能和动作说明

1. 16位运算(INC、INCP)

(D·)的内容加一运算后, 传送到(D·)中。

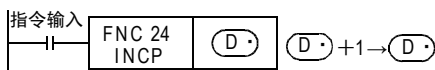

2. 32位运算(DINC、DINCP)

[(D·)+1, (D·)]的内容加一运算后, 传送到[(D·)+1, (D·)]中。

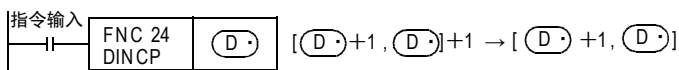

注意要点

- 连续执行型指令中, 每个运算周期都执行加一运算, 请务必注意。
- 有关标志位的动作
 - 16位运算
+32, 767上加1后, 变为-32, 768, 但是标志位(零、借位、进位)不动作。
 - 32位运算
+2, 147, 483, 647上加1后, 变为-2, 147, 483, 648, 但是标志位(零、借位、进位)不动作。

程序举例

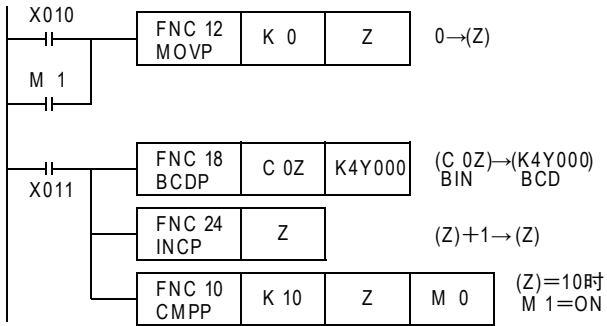

通过复位输入X010清除Z

计数器C0~C9的当前值经过BCD
 转换后输出到K4Y000中。

每当X011为ON时，依次输出
 C0,C1... C9的当前值

(Z)=10时
 M 1=ON

10.6 FNC 25—DEC/BIN减一



概要

指定的软元件数据中减“1”(-1加法)的指令。

1. 指令格式

D	FNC 25	P	16位指令	指令记号	执行条件	32位指令	指令记号	执行条件
	DEC			DEC	连续执行型		DDEC	DDEC
DECREMENT			3步	DECP	脉冲执行型	5步	DDECP	脉冲执行型

2. 设定数据

操作数种类	内容	数据类型
(D·)	保存被减一数据的字软元件编号	BIN16/32位

3. 对象软元件

操作数种类	位软元件							字软元件							其他								
	系统·用户							位数指定				系统·用户			特殊模块	变址		常数	实数	字符串	指针		
	X	Y	M	T	C	S	D□.b	KnX	KnY	KnM	KnS	T	C	D	R	U□\G□	V	Z	修饰	K	H	E	"□"
(D·)								●	●	●	●	●	●	▲1	▲2	●	●	●					

▲1: 仅FX3G・FX3GC・FX3U・FX3UC可编程控制器支持。

▲2: 仅FX3U・FX3UC可编程控制器支持。

功能和动作说明

1. 16位运算(DEC、DECP)

(D·)的内容减一运算后, 传送到(D·)中。

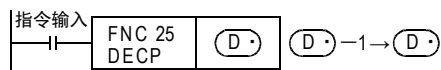

2. 32位运算(DDEC、DDECP)

[(D·)+1, (D·)]的内容减一运算后, 传送到[(D·)+1, (D·)]中。

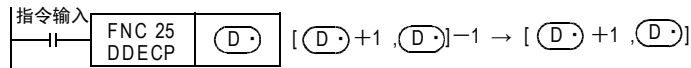

注意要点

1. 有关标志位的动作

- 16位运算
-32, 768上减一后, 变为+32, 767, 但是标志位(零、借位、进位)不动作。
- 32位运算
-2, 147, 483, 648上减一后, 变为+2, 147, 483, 647, 但是标志位(零、借位、进位)不动作。

10.7 FNC 26—WAND/逻辑与



概要

2个数值进行逻辑与运算的(AND)指令。

1. 指令格式

W D	FNC 26	P	16位指令 7步	指令记号	执行条件	32位指令 13步	指令记号	执行条件
	AND			AND	连续执行型		DAND	连续执行型

2. 设定数据

操作数种类	内容	数据类型
(S1·)	逻辑与数据或保存数据的字软元件编号	BIN16/32位
(S2·)	逻辑与数据或保存数据的字软元件编号	BIN16/32位
(D·)	保存逻辑与结果的字软元件编号	BIN16/32位

3. 对象软元件

操作数种类	位软元件										字软元件										其他				
	系统·用户										位数指定				系统·用户				特殊模块	变址		常数	实数	字符串	指针
	X	Y	M	T	C	S	D□.b	KnX	KnY	KnM	KnS	T	C	D	R	U□\G□	V	Z	修饰	K	H	E	"□"	P	
(S1·)							●	●	●	●	●	●	●	▲1	▲2	●	●	●	●	●					
(S2·)							●	●	●	●	●	●	●	▲1	▲2	●	●	●	●	●					
(D·)								●	●	●	●	●	●	▲1	▲2	●	●	●							

- ▲1: 仅FX3G · FX3GC · FX3U · FX3UC可编程控制器支持。
- ▲2: 仅FX3U · FX3UC可编程控制器支持。

功能和动作说明

1. 16位运算(WAND, WANDP)

(S1·) 和 (S2·) 的内容以各位为单位进行逻辑与(AND)运算后, 传送到 (D·) 中。

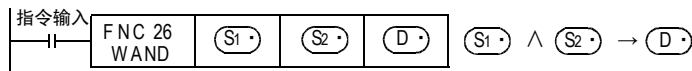

- 指令输入为OFF时, 传送目标 (D·) 的数据不变化。
- 指令输入为ON时, 传送源 ((S1·), (S2·)) 的数据不变化。
- 传送源 (S1·) 和 (S2·) 中指定常数(K)时, 会自动进行BIN转换。
- 逻辑与运算以位为单位, 如下表中(1∧1=1 0∧1=0 1∧0=0 0∧0=0)所示变化。

表中: 1=ON, 0=OFF

	(S1·)	(S2·)	(D·)
	WAND(FNC 26)指令		
位单位的逻辑运算	0	0	0
	1	0	0
	0	1	0
	1	1	1

2. 32位运算(DAND、DANDP)

[(S1·)+1, (S1·)]和[(S2·)+1, (S2·)]的内容以各位为单位进行逻辑与(AND)运算后,传送到[(D·)+1, (D·)]中。

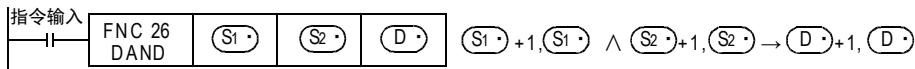

- 指令输入为OFF时, 传送目标[(D·)+1, (D·)]的数据不变化。
- 指令输入为ON时, 传送源[(S1·)+1, (S1·)]、[(S2·)+1, (S2·)]的数据不变化。
- 传送源[(S1·)+1, (S1·)]和[(S2·)+1, (S2·)]中指定常数(K)时, 会自动进行BIN转换。
- 逻辑与运算以位为单位, 如下表中(1∧1=1 0∧1=0 1∧0=0 0∧0=0)所示变化。

表中: 1=ON, 0=OFF

	(S1·)+1, (S1·)	(S2·)+1, (S2·)	(D·)+1, (D·)
			DAND (FNC 26) 指令
位单位的逻辑运算	0	0	0
	1	0	0
	0	1	0
	1	1	1

10.8 FNC 27—WOR/逻辑或



概要

2个数值进行逻辑或运算的(OR)指令。

1. 指令格式

W	FNC 27		16位指令	指令记号	执行条件	32位指令	指令记号	执行条件
D	OR	P	7步	WOR	连续执行型	13步	DOR	连续执行型
OR				WOPR	脉冲执行型		DORP	脉冲执行型

2. 设定数据

操作数种类	内容	数据类型
(S1)	逻辑或数据或保存数据的字软元件编号	BIN16/32位
(S2)	逻辑或数据或保存数据的字软元件编号	BIN16/32位
(D)	保存逻辑或结果的字软元件编号	BIN16/32位

3. 对象软元件

操作数种类	位软元件										字软元件							其他										
	系统・用户										位数指定				系统・用户			特殊模块				变址		常数		实数	字符串	指针
	X	Y	M	T	C	S	D□.b	KnX	KnY	KnM	KnS	T	C	D	R	U□\G□	V	Z	修饰	K	H	E	"□"	P				
(S1)							●	●	●	●	●	●	●	●	▲1	▲2	●	●	●	●	●							
(S2)							●	●	●	●	●	●	●	▲1	▲2	●	●	●	●	●								
(D)								●	●	●	●	●	●	▲1	▲2	●	●	●										

- ▲1: 仅FX3G・FX3GC・FX3U・FX3UC可编程控制器支持。
- ▲2: 仅FX3U・FX3UC可编程控制器支持。

功能和动作说明

1. 16位运算(WOR、WOPR)

(S1)和(S2)的内容以各位为单位进行逻辑或(OR)运算后,传送到(D)中。

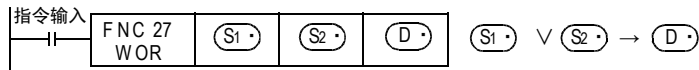

- 指令输入为OFF时, 传送目标(D)的数据不变化。
- 指令输入为ON时, 传送源(S1)、(S2)的数据不变化。
- 传送源(S1)和(S2)中指定常数(K)时, 会自动进行BIN转换。
- 逻辑或运算以位为单位, 如下表中(1∨1=1 0∨1=1 0∨0=0 1∨0=1)所示变化。

表中: 1=ON, 0=OFF

	(S1)	(S2)	(D)
	WOR (FNC 27) 指令		
位单位的逻辑运算	0	0	0
	1	0	1
	0	1	1
	1	1	1

2. 32位运算(DOR、DORP)

[(S1·)+1, (S1·)]和[(S2·)+1, (S2·)]的内容针对各位进行逻辑或(OR)运算后,传送到[(D·)+1, (D·)]中。

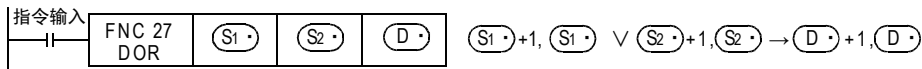

- 指令输入为OFF时, 传送目标[(D·)+1, (D·)]的数据不变化。
- 指令输入为ON时, 传送源[(S1·)+1, (S1·)], [(S2·)+1, (S2·)]的数据不变化。
- 传送源[(S1·)+1, (S1·)]和[(S2·)+1, (S2·)]中指定常数(K)时, 会自动进行BIN转换。
- 逻辑或运算以位为单位, 如下表中(1∨1=1 0∨1=1 0∨0=0 1∨0=1)所示变化。

表中: 1=ON, 0=OFF

	(S1·)+1, (S1·)	(S2·)+1, (S2·)	(D·)+1, (D·)
			DOR (FNC 27) 指令
位单位的逻辑运算	0	0	0
	1	0	1
	0	1	1
	1	1	1

10.9 FNC 28—WXOR/逻辑异或



概要

2个数值进行逻辑异或运算的(XOR)指令。

1. 指令格式

W D	FNC 28	P	16位指令 7步	指令记号 WXOR WXORP	执行条件		32位指令 13步	指令记号 DXOR DXORP	执行条件	
	XOR				连续执行型	连续执行型			脉冲执行型	
EXCLUSIVE OR										

2. 设定数据

操作数种类	内容	数据类型
(S1)	要进行逻辑异或的数据, 或保存数据的字软元件编号	BIN16/32位
(S2)	要进行逻辑异或的数据, 或保存数据的字软元件编号	BIN16/32位
(D)	保存逻辑异或结果的字软元件编号	BIN16/32位

3. 对象软元件

操作数种类	位软元件							字软元件										其他						
	系统・用户							位数指定				系统・用户				特殊模块		变址		常数	实数	字符串	指针	
	X	Y	M	T	C	S	D□.b	KnX	KnY	KnM	KnS	T	C	D	R	U□\G□	V	Z	修饰	K	H	E	"□"	P
(S1)							●	●	●	●	●	●	●	▲1	▲2	●	●	●	●	●				
(S2)							●	●	●	●	●	●	●	▲1	▲2	●	●	●	●	●				
(D)								●	●	●	●	●	●	▲1	▲2	●	●	●						

▲1: 仅FX3G・FX3GC・FX3U・FX3UC可编程控制器支持。

▲2: 仅FX3U・FX3UC可编程控制器支持。

功能和动作说明

1. 16位运算(WXOR、WXORP)

(S1)和(S2)的内容以各位为单位, 进行逻辑或(XOR)运算后, 传送到(D)中。

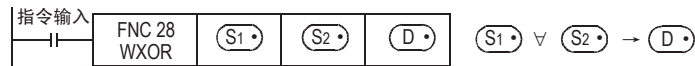

- 指令输入为OFF时, 传送目标(D)的数据不变化。
- 指令输入为ON时, 传送源(S1), (S2)的数据不变化。
- 传送源(S1)和(S2)中指定常数(K)时, 会自动进行BIN转换。
- 逻辑异或运算以位为单位, 如下表中(1∨1=0 0∨0=0 1∨0=1 0∨1=1)所示变化。

表中: 1=ON, 0=OFF

	(S1)	(S2)	(D)
	WXOR(FNC 28)指令		
位单位的逻辑运算	0	0	0
	1	0	1
	0	1	1
	1	1	0

2. 32位运算(DXOR、DXORP)

[(S1) +1, (S1)]和[(S2) +1, (S2)]的内容以各位为单位进行逻辑异或(XOR)运算后,传送到[(D) +1, (D)]中。

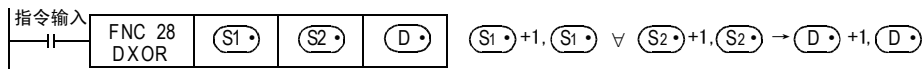

- 指令输入为OFF时,传送目标[(D) +1, (D)]的数据不变化。
- 指令输入为ON时,传送源[(S1) +1, (S1)]、[(S2) +1, (S2)]的数据不变化。
- 传送源[(S1) +1, (S1)]和[(S2) +1, (S2)]中指定常数(K)时,会自动进行BIN转换。
- 逻辑异或运算以位为单位,如下表中(1∨1=0 0∨0=0 1∨0=1 0∨1=1)所示变化。

表中: 1=ON, 0=OFF

	(S1) +1, (S1)	(S2) +1, (S2)	(D) +1, (D)
			DXOR (FNC 28) 指令
位单位的逻辑运算	0	0	0
	1	0	1
	0	1	1
	1	1	0

程序举例

WXOR指令和CML(FNC 14)指令组合使用时,还可以执行逻辑异或否(XORNOT)的运算。

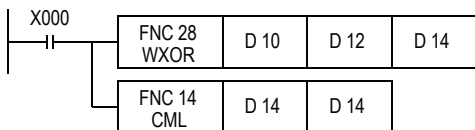



10.10 FNC 29—NEG/补码

概要

求出数值的2进制补码(各位反转+1后的值)的指令。
使用这个指令后，可以反转数值的符号。

→ 有关浮点数字号反转指令[ENEG(FNC 128)指令]，参考18.16节

1. 指令格式

D	FNC 29	P	16位指令	指令记号	执行条件	32位指令	指令记号	执行条件
	NEG			连续执行型	DNEG		连续执行型	
NEGATION			3步	NEGP	脉冲执行型	5步	DNEGP	脉冲执行型

2. 设定数据

操作数种类	内容	数据类型
(D·)	保存欲求补码的数据的字软元件编号，以及保存目标软元件编号(运算结果被保存在同一字软元件编号中。)	BIN16/32位

3. 对象软元件

操作数种类	位软元件										字软元件								其他							
	系统·用户										位数指定				系统·用户				特殊模块		变址		常数	实数	字符串	指针
	X	Y	M	T	C	S	D□.b	KnX	KnY	KnM	KnS	T	C	D	R	U□\G□	V	Z	修饰	K	H	E	"□"	P		
(D·)								●	●	●	●	●	●	●	●	●	●	●								

功能和动作说明

1. 16位运算(NEG、NEGP)

将(D·)内容中的各位反转(0→1、1→0)后加一的结果保存到原先的软元件中。



2. 32位运算(DNEG、DNEGP)

将[(D·)+1, (D·)]内容中的各位反转(0→1、1→0)后加一的结果保存到原先的软元件中。

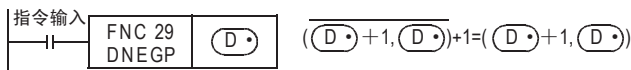

注意要点

使用连续执行型(NEG、DNEG)指令时，每个扫描周期(各运算周期)都执行，请务必注意。

程序举例

下面介绍针对负的BIN值，求出其绝对值的例子。

1. 使用NEG指令使负数绝对值化

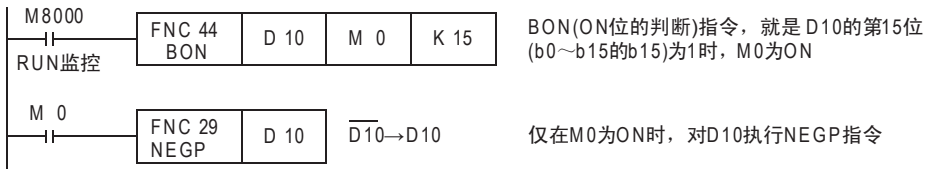

2. 使用SUB(减法运算)指令的绝对值处理

即使不使用NEG指令(补码运算)，(D30)中也会一直保存差的绝对值。

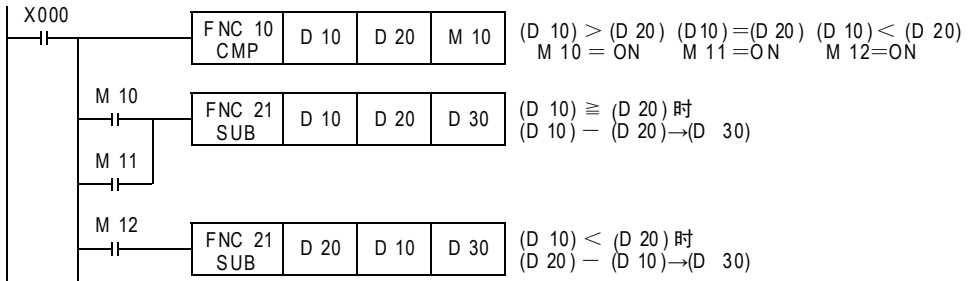

负数的显示及绝对值(参考)

在可编程控制器中，用2的补码显示负数。
最高位为1时为负数，使用补码指令可以求出其绝对值。

(D 10)=2

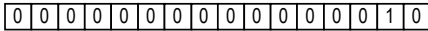

(D 10)=1

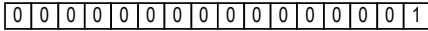

(D 10)=0

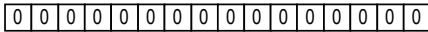

(D 10)=-1

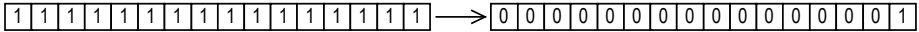

(D 10)=-2

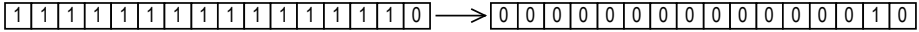

(D 10)=-32,767

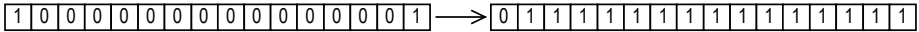

(D 10)=-32,768

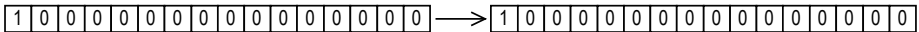

绝对值的最大值只能求到32,767为止。

11. 循环・移位—FNC 30～FNC 39

FNC 30～FNC 39中，准备了可以使位数据和字数据按指定方向，循环并移位的指令。

FNC No.	指令记号	符号	功能	参考
30	ROR		循环右移	11.1节
31	ROL		循环左移	11.2节
32	RCR		带进位循环右移	11.3节
33	RCL		带进位循环左移	11.4节
34	SFTR		位右移	11.5节
35	SFTL		位左移	11.6节
36	WSFR		字右移	11.7节
37	WSFL		字左移	11.8节
38	SFWR		移位写入[先入先出/先入后出控制用]	11.9节
39	SFRD		移位读出[先入先出控制用]	11.10节

11.1 FNC 30—ROR/循环右移



概要

使不包括进位标志在内的指定位数部分的位信息右移、循环的指令。

1. 指令格式

<table border="1"> <tr> <td>D</td> <td>FNC 30</td> <td>P</td> </tr> <tr> <td></td> <td>ROR</td> <td></td> </tr> </table> <p>ROTATION RIGHT</p>	D	FNC 30	P		ROR		16位指令 5步	<table border="1"> <tr> <th>指令记号</th> <th>执行条件</th> </tr> <tr> <td>ROR</td> <td> 连续执行型</td> </tr> <tr> <td>RORP</td> <td> 脉冲执行型</td> </tr> </table>	指令记号	执行条件	ROR	连续执行型	RORP	脉冲执行型	32位指令 9步	<table border="1"> <tr> <th>指令记号</th> <th>执行条件</th> </tr> <tr> <td>DROR</td> <td> 连续执行型</td> </tr> <tr> <td>DRORP</td> <td> 脉冲执行型</td> </tr> </table>	指令记号	执行条件	DROR	连续执行型	DRORP	脉冲执行型
	D	FNC 30	P																			
	ROR																					
指令记号	执行条件																					
ROR	连续执行型																					
RORP	脉冲执行型																					
指令记号	执行条件																					
DROR	连续执行型																					
DRORP	脉冲执行型																					

2. 设定数据

操作数种类	内容	数据类型
(D)	保存循环右移数据的字软元件编号	BIN16/32位
n	循环移动的位数[n ≤ 16(16位指令), n ≤ 32(32位指令)]*1	BIN16/32位

*1. 旋转的位数请不要设定成负值。

3. 对象软元件

操作数种类	位软元件										字软元件						其他						
	系统・用户										位数指定				系统・用户		特殊模块	变址		常数	实数	字符串	指针
	X	Y	M	T	C	S	D□.b	KnX	KnY	KnM	KnS	T	C	D	R	U□\G□	V	Z	修饰	K	H	E	"□"
(D)								▲1	▲1	▲1	●	●	●	▲2	▲3	●	●	●					
n													●	▲2						●	●		

▲1 : 16位运算中, K4Y○○○、K4M○○○、K4S○○○有效。
32位运算中, K8Y○○○、K8M○○○、K8S○○○有效。

▲2 : 仅FX3G・FX3GC・FX3U・FX3UC可编程控制器支持。

▲3 : 仅FX3U・FX3UC可编程控制器支持。

功能和动作说明

1. 16位运算(ROR、RORP)

(D)的16位中的n位循环右移。

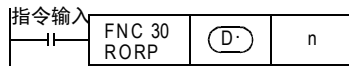

- 最后的位保存在进位标志位(M8022)中。
- 位数指定软元件的情况下, K4(16位指令)有效。

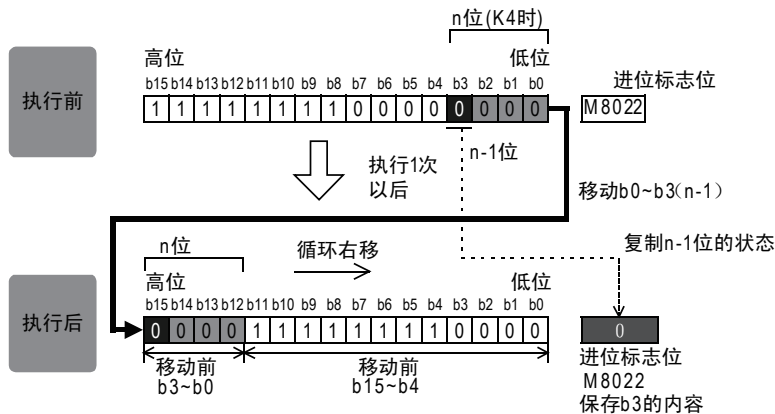

2. 32位运算 (DROR、DRORP)

[(D·) +1, (D·)] 的32位中的n位循环右移。

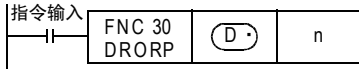

- 最后的位保存在进位标志位 (M8022) 中。
- 位数指定软元件的情况下，K8 (32位指令) 有效。

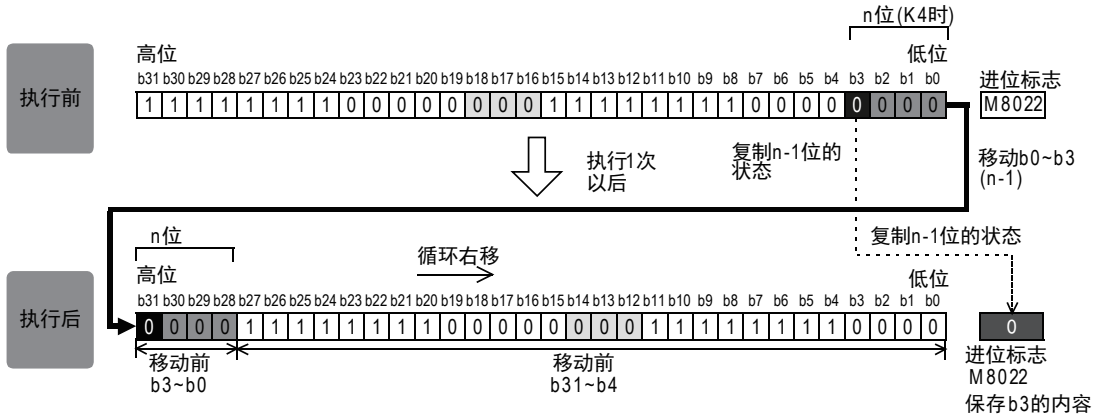

相关软元件

→ 有关进位标志位的使用方法，参考6.5.2项

软元件	名称	内容
M8022	进位	最后从最低位移出的位为1时为ON。

注意要点

- 连续执行型 (ROR、DROR) 指令的场合
 请注意每个扫描周期 (运算周期) 都会执行循环移位。
- 在 (D·) 中指定位数指定软元件时
 仅K4 (16位指令) 或K8 (32位指令) 有效。(例如K4Y010、K8M0)
- 将D、R指定为32位指令的n时，[n+1, n]的32位值便生效，敬请注意。
 DROR D100 R0时，则n=[R1, R0]。

11.2 FNC 31—ROL/循环左移



概要

使不包括进位标志位在内的指定位数部分的位信息左移、循环的指令。

1. 指令格式

<table border="1"> <tr> <td>D</td> <td>FNC 31</td> <td>P</td> </tr> <tr> <td></td> <td>ROL</td> <td></td> </tr> </table> <p>ROTATION LEFT</p>	D	FNC 31	P		ROL		16位指令 5步	指令记号 ROL ROLP	执行条件 连续执行型 脉冲执行型	32位指令 9步	指令记号 DROL DROLP	执行条件 连续执行型 脉冲执行型
	D	FNC 31	P									
	ROL											

2. 设定数据

操作数种类	内容	数据类型
(D·)	保存循环左移数据的字软元件编号	BIN16/32位
n	循环移动的位数[n ≤ 16(16位指令), n ≤ 32(32位指令)]*1	BIN16/32位

*1. 旋转的位数请不要设定成负值。

3. 对象软元件

操作数种类	位软元件					字软元件										其他								
	系统・用户					位数指定					系统・用户					特殊模块	变址		常数	实数	字符串	指针		
	X	Y	M	T	C	S	D□.b	KnX	KnY	KnM	KnS	T	C	D	R	U□\G□	V	Z	修饰	K	H	E	"□"	P
(D·)								▲1	▲1	▲1		●	●	●	▲2	▲3	●	●	●					
n														●	▲2					●	●			

- ▲1 : 16位运算中, K4Y○○○、K4M○○○、K4S○○○有效。
32位运算中, K8Y○○○、K8M○○○、K8S○○○有效。
- ▲2 : 仅FX3G・FX3GC・FX3U・FX3UC可编程控制器支持。
- ▲3 : 仅FX3U・FX3UC可编程控制器支持。

功能和动作说明

1. 16位运算(ROL、ROLP)

(D·)的16位中的n位循环左移。

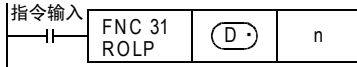

- 最后的位保存在进位标志位(M8022)中。
- 位数指定软元件的情况下, K4(16位指令)有效。

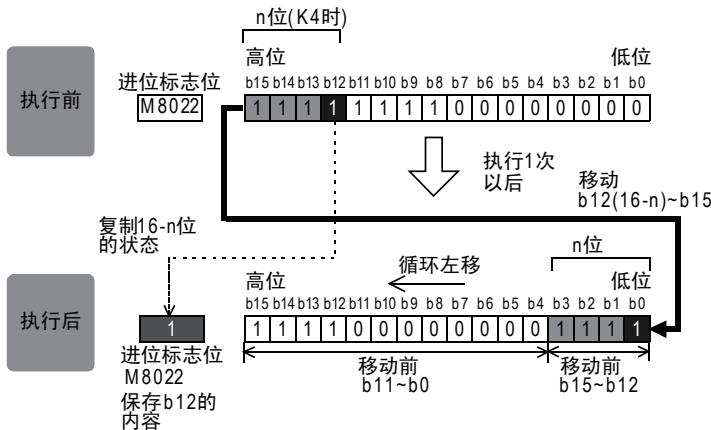

11 FNC 30~FNC 39 循环・移位
12 FNC 40~FNC 49 数据处理
13 FNC 50~FNC 59 高速处理
14 FNC 60~FNC 69 方便指令
15 FNC 70~FNC 79 外部设备 I/O
16 FNC 80~FNC 89 外部设备(选装设备)
17 FNC 100~FNC 109 数据传输2
18 FNC 110~FNC 139 浮点数运算
19 FNC 140~FNC 149 数据处理2
20 FNC 150~FNC 159 定位

2. 32位运算 (DROL、DROLP)

[(D·) +1, (D·)]的32位中的n位循环左移。

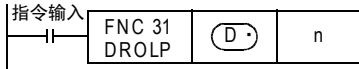

- 最后的位保存在进位标志位 (M8022) 中。
- 位数指定软元件的情况下，K8 (32位指令) 有效。

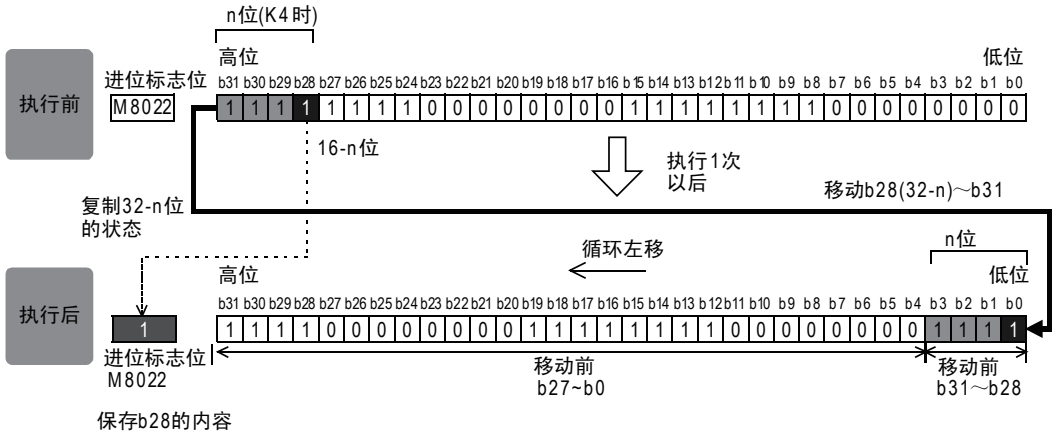

相关软元件

→ 有关进位标志位的使用方法，参考6.5.2项

软元件	名称	内容
M8022	进位	最后从最高位移出的位为1时置ON。

注意要点

- 连续执行型 (ROL、DROL) 指令的场合
 请注意每个扫描周期 (运算周期) 都会执行循环移位。
- 在 (D·) 中指定位数指定软元件的场合
 仅K4 (16位指令) 或K8 (32位指令) 有效。(例如K4Y010、K8M0)
- 将D、R指定为32位指令的n时，[n+1, n]的32位值便生效，敬请注意。
 DROL D100 R0时，则n=[R1, R0]。

11.3 FNC 32—RCR/带进位循环右移



概要

使包括进位标志位在内的指定位数部分的位信息右移、循环的指令。

1. 指令格式

<table border="1"> <tr> <td>D</td> <td>FNC 32</td> <td>P</td> </tr> <tr> <td></td> <td>RCR</td> <td></td> </tr> </table> <p>ROTATION RIGHT WITH CARRY</p>	D	FNC 32	P		RCR		<table border="1"> <tr> <th>16位指令</th> <th>指令记号</th> <th>执行条件</th> </tr> <tr> <td>5步</td> <td>RCR</td> <td>连续执行型</td> </tr> <tr> <td></td> <td>RCRP</td> <td>脉冲执行型</td> </tr> </table>	16位指令	指令记号	执行条件	5步	RCR	连续执行型		RCRP	脉冲执行型	<table border="1"> <tr> <th>32位指令</th> <th>指令记号</th> <th>执行条件</th> </tr> <tr> <td>9步</td> <td>DRCR</td> <td>连续执行型</td> </tr> <tr> <td></td> <td>DRCRP</td> <td>脉冲执行型</td> </tr> </table>	32位指令	指令记号	执行条件	9步	DRCR	连续执行型		DRCRP	脉冲执行型
	D	FNC 32	P																							
	RCR																									
16位指令	指令记号	执行条件																								
5步	RCR	连续执行型																								
	RCRP	脉冲执行型																								
32位指令	指令记号	执行条件																								
9步	DRCR	连续执行型																								
	DRCRP	脉冲执行型																								

2. 设定数据

操作数种类	内容	数据类型
(D·)	保存循环右移数据的字软元件编号	BIN16/32位
n	循环移动的位数[n ≤ 16(16位指令), n ≤ 32(32位指令)]*1	BIN16/32位

*1. 旋转的位数请不要设定成负值。

3. 对象软元件

操作数种类	位软元件						字软元件										其他							
	系统·用户						位数指定				系统·用户		特殊模块		变址		常数	实数	字符串	指针				
	X	Y	M	T	C	S	D□.b	KnX	KnY	KnM	KnS	T	C	D	R	U□\G□	V	Z	修饰	K	H	E	"□"	P
(D·)								▲	▲	▲		●	●	●	●	●	●	●						
n														●	●					●	●			

▲:16位运算中, K4Y○○○、K4M○○○、K4S○○○有效。
32位运算中, K8Y○○○、K8M○○○、K8S○○○有效。

功能和动作说明

1. 16位运算(RCR、RCRP)

(D·)的16位+1位(进位标志位M8022)向右移动n位。

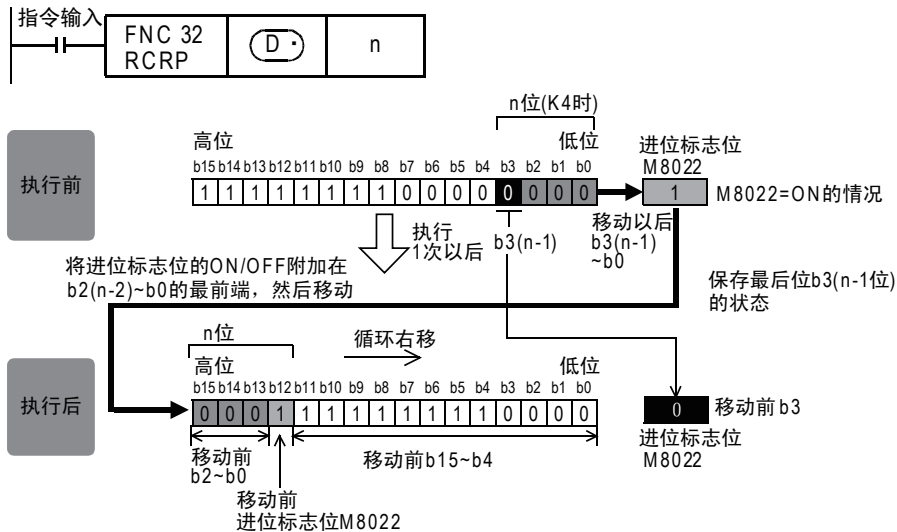

因为循环回路中有进位标志位, 所以如果执行循环移位指令之前M8022就先ON或OFF, 则会被送入目标操作数中。

2. 32位运算(DRCR、DRCRP)

$(D \cdot) + 1$, $(D \cdot)$ 的32位+1位(进位标志位M8022)向右移动n位。

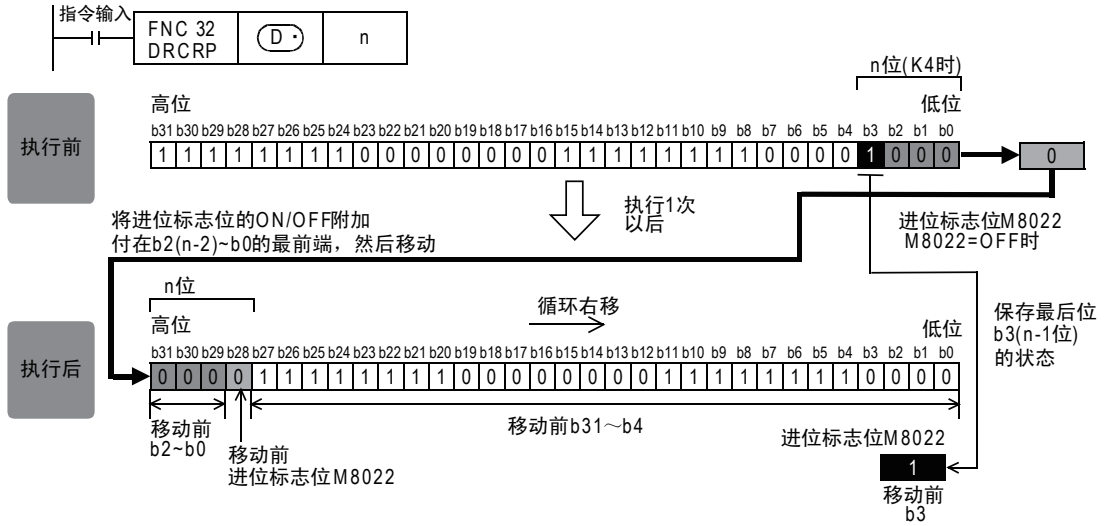

相关软元件

→ 有关进位标志位的使用方法, 参考6.5.2项

软元件	名称	内容
M8022	进位	最后从最低位移出的位为1时置ON。

注意要点

- 连续执行型(RCR、DRCR)指令的场合
 请注意每个扫描周期(运算周期)都会执行循环移位。
- 在 $(D \cdot)$ 中指定位数指定软元件的场合
 仅K4(16位指令)或K8(32位指令)有效。(例如K4Y010、K8M0)
- 将D、R指定为32位指令的n时, $[n+1, n]$ 的32位值便生效, 敬请注意。
 DRCR D100 R0时, 则 $n=[R1, R0]$ 。

11.4 FNC 33—RCL/带进位循环左移



概要

使包括进位标志位在内的指定位数部分的位信息左移、循环的指令。

1. 指令格式

<table border="1"> <tr> <td>D</td> <td>FNC 33</td> <td>P</td> </tr> <tr> <td></td> <td>RCL</td> <td></td> </tr> </table> <p>ROTATION LEFT WITH CARRY</p>	D	FNC 33	P		RCL		<table border="1"> <tr> <th>16位指令</th> <th>指令记号</th> <th>执行条件</th> </tr> <tr> <td>5步</td> <td>RCL</td> <td>连续执行型</td> </tr> <tr> <td></td> <td>RCLP</td> <td>脉冲执行型</td> </tr> </table>	16位指令	指令记号	执行条件	5步	RCL	连续执行型		RCLP	脉冲执行型	<table border="1"> <tr> <th>32位指令</th> <th>指令记号</th> <th>执行条件</th> </tr> <tr> <td>9步</td> <td>DRCL</td> <td>连续执行型</td> </tr> <tr> <td></td> <td>DRCLP</td> <td>脉冲执行型</td> </tr> </table>	32位指令	指令记号	执行条件	9步	DRCL	连续执行型		DRCLP	脉冲执行型
	D	FNC 33	P																							
	RCL																									
16位指令	指令记号	执行条件																								
5步	RCL	连续执行型																								
	RCLP	脉冲执行型																								
32位指令	指令记号	执行条件																								
9步	DRCL	连续执行型																								
	DRCLP	脉冲执行型																								

2. 设定数据

操作数种类	内容	数据类型
(D·)	保存循环左移数据的字软元件编号	BIN16/32位
n	循环移动的位数[n ≤ 16(16位指令), n ≤ 32(32位指令)]*1	BIN16/32位

*1. 旋转的位数请不要设定成负值。

3. 对象软元件

操作数种类	位软元件						字软元件										其他							
	系统·用户						位数指定				系统·用户		特殊模块	变址		常数	实数	字符串	指针					
	X	Y	M	T	C	S	D□.b	KnX	KnY	KnM	KnS	T	C	D	R	U□\G□	V	Z	修饰	K	H	E	"□"	P
(D·)								▲	▲	▲		●	●	●	●	●	●	●						
n														●	●					●	●			

▲:16位运算中, K4Y○○○、K4M○○○、K4S○○○有效。
32位运算中, K8Y○○○、K8M○○○、K8S○○○有效。

功能和动作说明

1. 16位运算(RCL、RCLP)

(D·)的16位+1位(进位标志位M8022)向左移动n位。

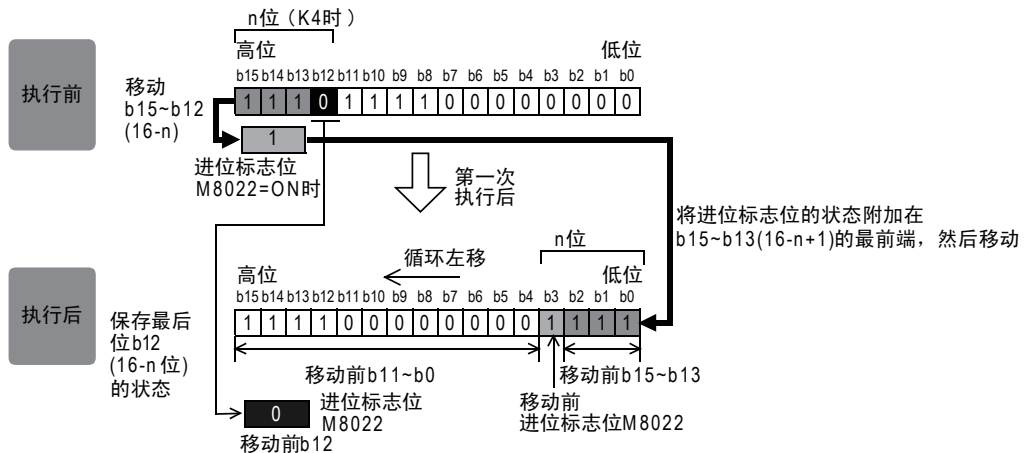
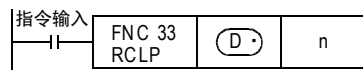

因为循环回路中有进位标志位, 所以如果执行循环移位指令之前M8022就先ON或OFF, 则会被送入目标操作数中。

11 FNC 30~FNC 39 循环·移位
12 FNC 40~FNC 49 数据处理
13 FNC 50~FNC 59 高速处理
14 FNC 60~FNC 69 方便指令
15 FNC 70~FNC 79 外部设备 I/O
16 FNC 80~FNC 89 外部设备(选装设备)
17 FNC 100~FNC 109 数据传输2
18 FNC 110~FNC 139 浮点数运算
19 FNC 140~FNC 149 数据处理2
20 FNC 150~FNC 159 定位

2. 32位运算(DRCL、DRCLP)

(D·)+1、(D·)的32位+1位(进位标志位M8022)向左移n位。

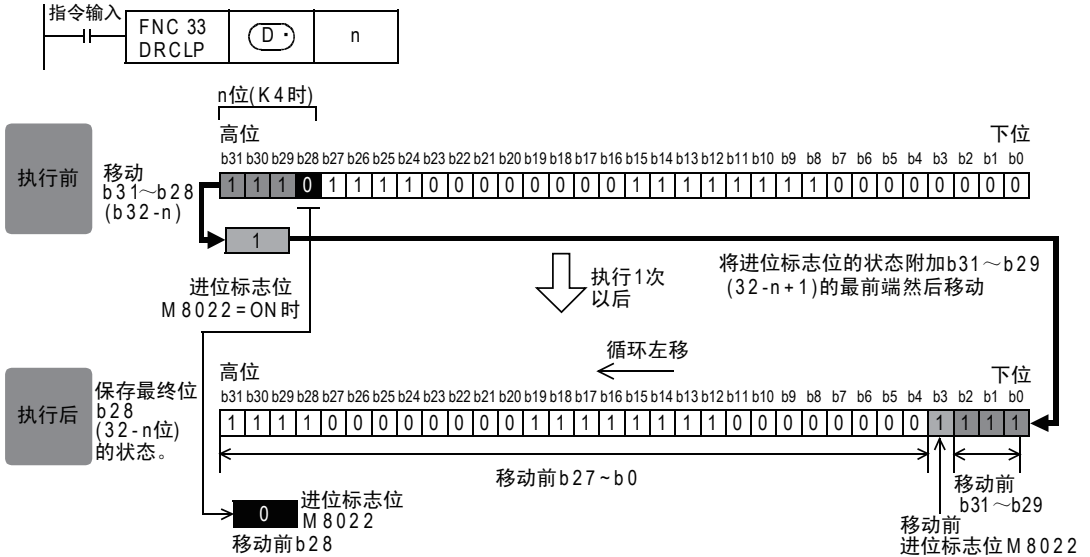

相关软元件

→ 有关进位标志位的使用方法，参考6.5.2项

软元件	名称	内容
M8022	进位	最后从最高位移出的位为1时置ON。

注意要点

- 连续执行型(RCL、DRCL)指令的场合
请注意每个扫描周期(运算周期)都会执行循环移位。
- 在(D·)中指定位数指定软元件的场合
仅K4(16位指令)或K8(32位指令)有效。(例如K4Y010、K8M0)
- 将D、R指定为32位指令的n时，[n+1, n]的32位值便生效，敬请注意。
DRCL D100 R0时，则n=[R1, R0]。

11.5 FNC 34—SFTR/位右移



概要

使指定位长度的位软元件每次右移指定的位长度的指令。
移动后，从最高位开始传送n2点长度的(S·)位软元件。

1. 指令格式

FNC 34 SFTR	P	16位指令	指令记号	执行条件	32位指令	指令记号	执行条件
		9步	SFTR SFTRP	连续执行型 脉冲执行型			

SHIFT RIGHT

2. 设定数据

操作数种类	内容	数据类型
(S·)	右移后在移位数据中保存的起始位软元件编号	位
(D·)	右移的起始位软元件编号	位
n1	移位数据的位数据长度 $n2 \leq n1 \leq 1024$	BIN16位
n2	右移的位点数 $n2 \leq n1 \leq 1024^{*1}$	BIN16位

*1. 右移的位点数请不要设定成负值。

3. 对象软元件

操作数种类	位软元件							字软元件							其他								
	系统・用户							位数指定				系统・用户			特殊模块	变址		常数	实数	字符串	指针		
	X	Y	M	T	C	S	D□.b	KnX	KnY	KnM	KnS	T	C	D	R	U□\G□	V	Z	修饰	K	H	E	"□"
(S·)	●	●	●			●	▲1													●			
(D·)		●	●			●													●				
n1																				●	●		
n2													●	▲2						●	●		

▲1: D□.b仅支持FX3U・FX3UC可编程控制器。但是不能变址修饰

▲2: 仅FX3G・FX3GC・FX3U・FX3UC可编程控制器支持。

功能和动作说明

1. 16位运算(SFTR、SFTRP)

对于以(D·)起始的n1位(移位寄存器的长度)数据，右移n2位(下记的①、②)。
移位后，将(S·)开始n2位数据传送(下记的③)到从(D·)+n1-n2开始的n2位中。

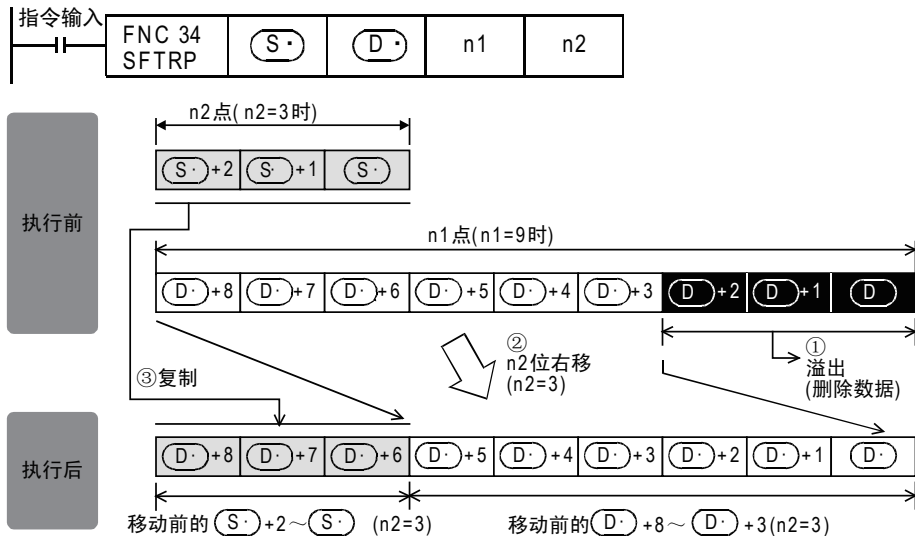

注意要点

SFTRP指令中，每次当指令输入从OFF变为ON时，执行n2位移位，但是请注意SFTR指令中，每个扫描周期(运算周期)都执行移位。

错误

FX3U・FX3UC可编程控制器的情况下，传送源(S)和移位软元件(D)重复时，发生运算错误。(错误代码：K6710)
在FX3S・FX3G・FX3GC可编程控制器中，不会出现运算错误。

11.6 FNC 35—SFTL/位左移



概要

使指定位长度的位软元件每次左移指定的位长度的指令。
移动后，从最低位开始传送n2点长度的(S·)位软元件。

1. 指令格式

 SHIFT LEFT	16位指令	指令记号	执行条件	32位指令	指令记号	执行条件
	9步	SFTL SFTLP	连续执行型 脉冲执行型	—	—	—

2. 设定数据

操作数种类	内容	数据类型
(S·)	左移后在移位数据中保存的起始位软元件编号	位
(D·)	左移的起始位软元件编号	位
n1	移位数据的位数据长度 $n2 \leq n1 \leq 1024$	BIN16位
n2	左移的位点数 $n2 \leq n1 \leq 1024^{*1}$	BIN16位

*1. 左移的位点数请不要设定成负值。

3. 对象软元件

操作数种类	位软元件										字软元件							其他						
	系统・用户					位数指定					系统・用户				特殊模块	变址		常数	实数	字符串	指针			
	X	Y	M	T	C	S	D□.b	KnX	KnY	KnM	KnS	T	C	D	R	U□\G□	V	Z	修饰	K	H	E	"□"	P
(S·)	●	●	●			●	▲1												●					
(D·)		●	●			●														●				
n1																				●	●			
n2													●	▲2						●	●			

▲1: D□.b仅支持FX3U・FX3UC可编程控制器。但是不能变址修饰(V、Z)

▲2: 仅FX3G・FX3GC・FX3U・FX3UC可编程控制器支持。

功能和动作说明

1. 16位运算(SFTL、SFTLP)

对于以(D·)起始的n1位(移位寄存器的长度)数据，左移n2位(下记的①、②)。
移位后，将(S·)开始的n2位数据传送到(下面的③)从(D·)开始的n2位中。

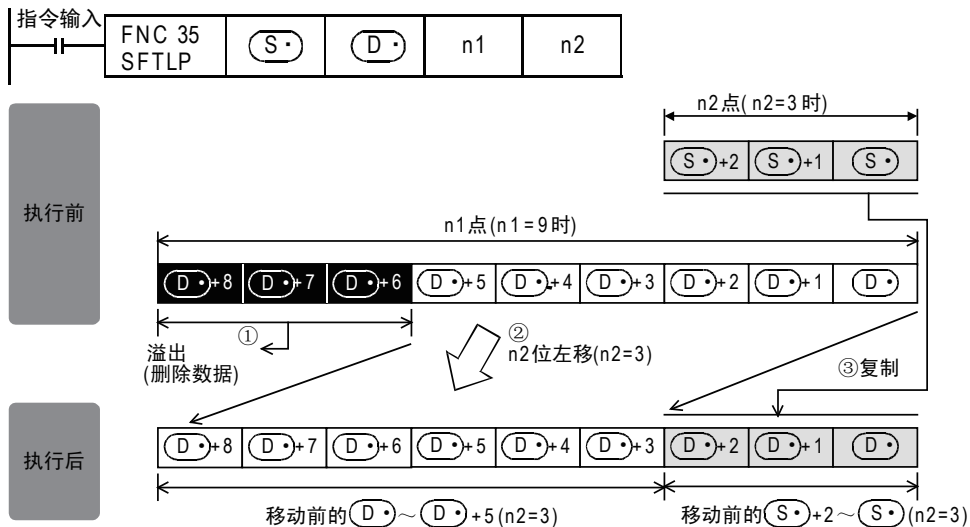

注意要点

SFTL指令中，每次当指令输入从OFF变为ON时，执行n2位移位，但是请注意SFTL指令中，每个扫描周期(运算周期)都执行移位。

错误

FX3U · FX3UC可编程控制器的情况下，传送源 (S·) 和移位软元件 (D·) 重复时，发生运算错误。
 (错误代码: K6710)
 在FX3S · FX3G · FX3GC可编程控制器中，不会发生运算错误。

程序举例(带条件一位数据的步进)

使X000~X007依次置ON，则Y000~Y007也依次动作。
 一旦顺序错误，将不会动作。

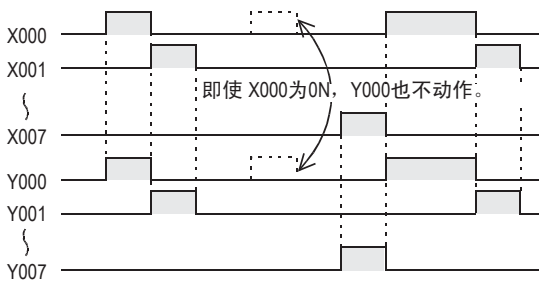
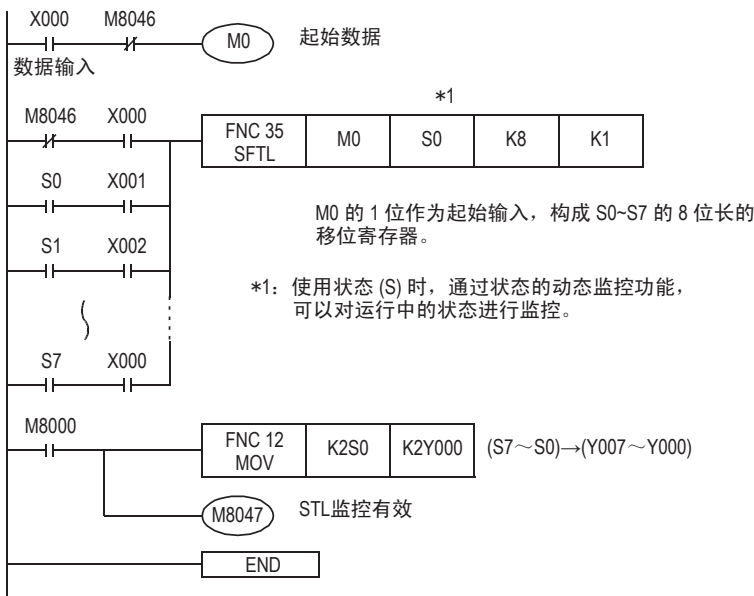

11.6.1 F1・F2可编程控制器的SFT(移位)指令替换

F1・F2可编程控制器中的SFT指令和FX3S・FX3G・FX3GC・FX3U・FX3UC可编程控制器中的SFTL(FNC 35)指令的支持关系如下所示。

1. F1・F2可编程控制器

M100: 输入数据

M101~M117(8进制编号): 移位寄存器15段

梯形图程序



指令表程序

```
0000 LD X000
0001 OUT M100
0002 LD X001
0003 SFT M100
0004 LD X002
0005 RST M100
```

2. FX3S・FX3G・FX3GC・FX3U・FX3UC可编程控制器

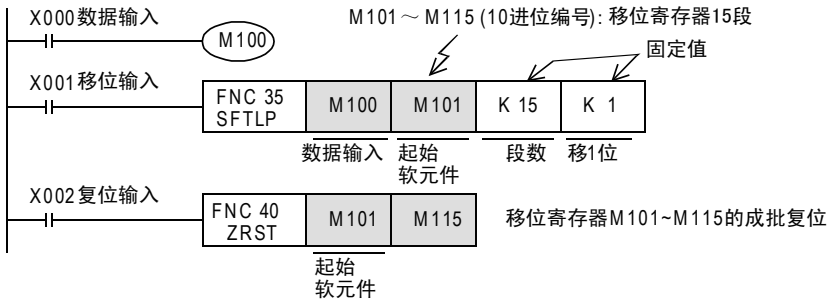

11.7 FNC 36—WSFR/字右移



概要

将n1个字长的字软元件右移n2个字的指令。

1. 指令格式

	16位指令	指令记号	执行条件	32位指令	指令记号	执行条件
	9步	WSFR WSFRP	连续执行型 脉冲执行型	—	—	—

2. 设定数据

操作数种类	内容	数据类型
(S·)	右移后在移位数据中保存的起始位软元件编号	BIN16位
(D·)	保存右移数据的起始字软元件编号	BIN16位
n1	移位数据的字数据长度 $n2 \leq n1 \leq 512$	BIN16位
n2	右移的字点数 $n2 \leq n1 \leq 512^{*1}$	BIN16位

*1. 右移的字点数请不要设定成负值。

3. 对象软元件

操作数种类	位软元件						字软元件										其他							
	系统·用户						位数指定				系统·用户				特殊模块		变址		常数		实数	字符串	指针	
	X	Y	M	T	C	S	D□.b	KnX	KnY	KnM	KnS	T	C	D	R	U□\G□	V	Z	修饰	K	H	E	"□"	P
(S·)							●	●	●	●	●	●	●	▲1	▲2			●						
(D·)								●	●	●	●	●	●	▲1	▲2			●						
n1																			●	●				
n2													●	▲1					●	●				

▲1: 仅FX3G · FX3GC · FX3U · FX3UC可编程控制器支持。

▲2: 仅FX3U · FX3UC可编程控制器支持。

功能和动作说明

1. 16位运算(WSFR、WSFRP)

对于以(D·)起始的n1个字软元件，右移n2个字(下面的①、②)。

移位后，将(S·)开始的n2点数据传送(下面的③)到从[(D·)+n1-n2]开始的n2点中。

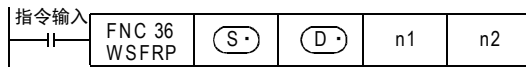

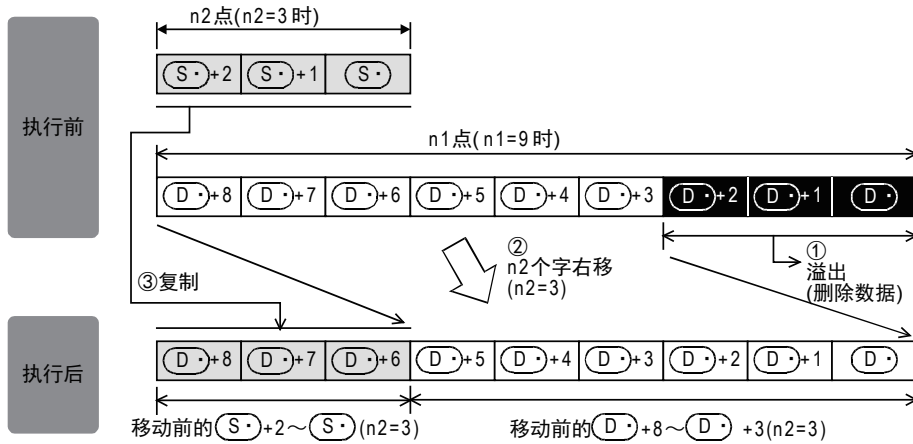

注意要点

WSFRP指令中驱动输入ON后，移动n2个字，但是在WSFR指令中每个运算周期都会执行移动，请注意。

错误

传送源(S·)和移位软元件(D·)重复的时候，发生运算错误。(错误代码: K6710)

程序举例

1. 位数指定软元件的移位

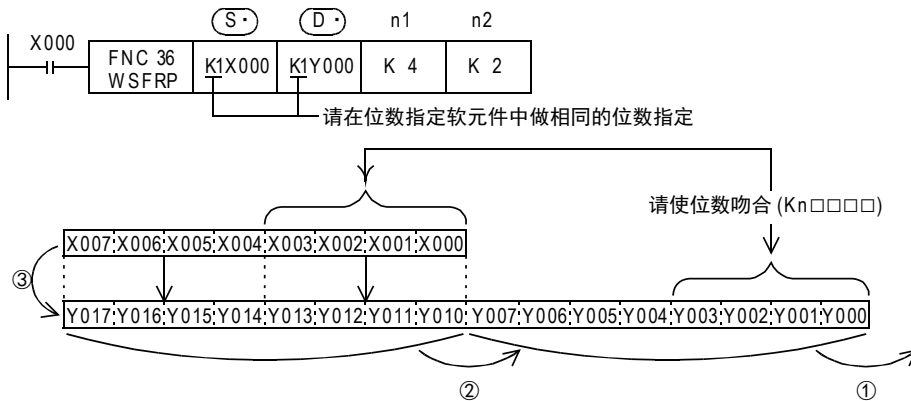

11	FNC 30~FNC 39 循环 · 移位
12	FNC 40~FNC 49 数据处理
13	FNC 50~FNC 59 高速处理
14	FNC 60~FNC 69 方便指令
15	FNC 70~FNC 79 外部设备 I/O
16	FNC 80~FNC 89 外部设备(选频设备)
17	FNC 100~FNC 109 数据传送2
18	FNC 110~FNC 139 浮点数运算
19	FNC 140~FNC 149 数据处理2
20	FNC 150~FNC 159 定位

11.8 FNC 37—WSFL/字左移



概要

将字数据信息左移指定字个数的指令。

1. 指令格式

FNC 37 WSFL P WORD SHIFT LEFT	16位指令	指令记号	执行条件	32位指令	指令记号	执行条件
	9步	WSFL WSFLP	连续执行型 脉冲执行型		— —	— —

2. 设定数据

操作数种类	内容	数据类型
(S·)	左移后在移位数据中保存的起始软元件编号	BIN16位
(D·)	保存左移数据的起始字软元件编号	BIN16位
n1	移位数据的字数据长度 $n2 \leq n1 \leq 512$	BIN16位
n2	左移的字点数 $n2 \leq n1 \leq 512^{*1}$	BIN16位

*1. 左移的字点数请不要设定成负值。

3. 对象软元件

操作数种类	位软元件							字软元件							其他									
	系统・用户							位数指定				系统・用户			特殊模块	变址		常数	实数	字符串	指针			
	X	Y	M	T	C	S	D□.b	KnX	KnY	KnM	KnS	T	C	D	R	U□\G□	V	Z	修饰	K	H	E	"□"	P
(S·)							●	●	●	●	●	●	●	▲1	▲2			●						
(D·)								●	●	●	●	●	●	▲1	▲2			●						
n1																			●	●				
n2													●	▲1					●	●				

▲1: 仅FX3G・FX3GC・FX3U・FX3UC可编程控制器支持。

▲2: 仅FX3U・FX3UC可编程控制器支持。

功能和动作说明

1. 16位运算(WSFL、WSFLP)

将以 (D·) 起始的n1个字软元件, 左移n2个字(下面的①、②)。

移位后, 将 (S·) 开始的n2点传送(下面的③)到从 (D·)开始的n2点中。

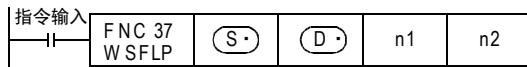

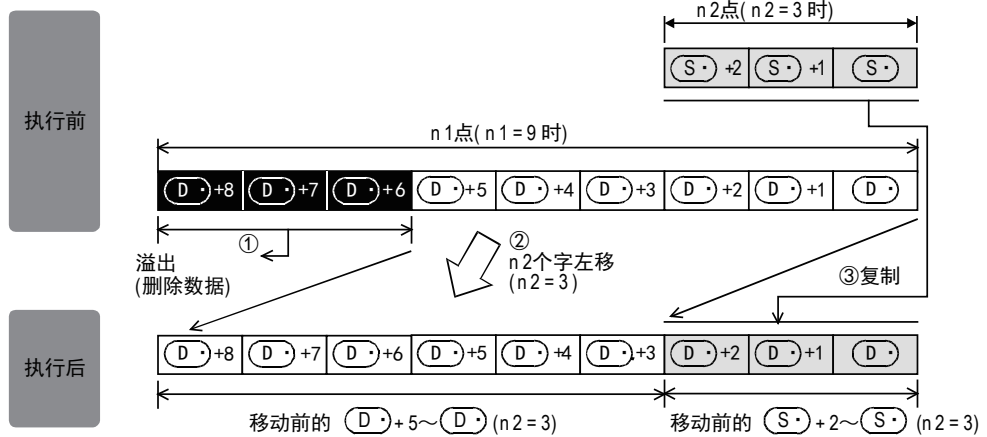

注意要点

WSFL指令中，每次当指令输入从OFF变为ON，就执行n2个字的移位，但是请注意WSFL指令中，每个运算周期都执行移位。

错误

传送源(S)和移位软元件(D)重复的时候，发生运算错误。(错误代码：K6710)

程序举例

1. 位数指定软元件的移位

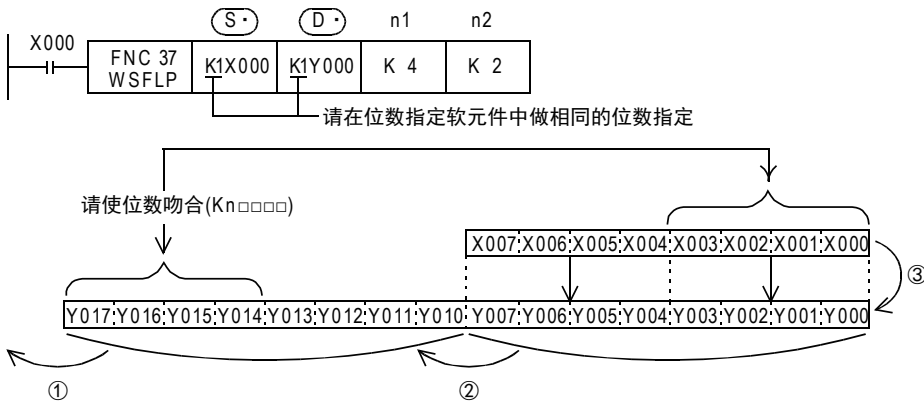

11.9 FNC 38—SFWR/移位写入[先入先出/先入后出控制用]



概要

为先入先出和先入后出控制准备的数据写入指令。

1. 指令格式

	16位指令	指令记号	执行条件	32位指令	指令记号	执行条件
	7步	SFWR SFWRP	连续执行型 脉冲执行型	—	—	—

2. 设定数据

操作数种类	内容	数据类型
(S•)	保存想先入的数据的字软元件编号	BIN16位
(D•)	保存数据并移位的起始字软元件编号 (最前端为指针, 数据是从(D•)+1开始的)	BIN16位
n	请指定被保存的数据的点数+1*1的值 2≦n≦512	BIN16位

*1. +1为指针的部分。

3. 对象软元件

操作数种类	位软元件							字软元件										其他						
	系统・用户							位数指定				系统・用户				特殊模块		变址		常数	实数	字符串	指针	
	X	Y	M	T	C	S	D□.b	KnX	KnY	KnM	KnS	T	C	D	R	U□\G□	V	Z	修饰	K	H	E	"□"	P
(S•)							●	●	●	●	●	●	●	▲1	▲2	●	●	●	●	●				
(D•)								●	●	●	●	●	●	▲1	▲2			●						
n																			●	●				

▲1: 仅FX3G・FX3GC・FX3U・FX3UC可编程控制器支持。

▲2: 仅FX3U・FX3UC可编程控制器支持。

功能和动作说明

1. 16位运算(SFWR、SFWRP)

在 $(D \cdot) + 1$ 开始的 $n - 1$ 点中依次写入 $(S \cdot)$ 的内容，并对 $(D \cdot)$ 中保存的数据数+1。
例如， $(D \cdot) = 0$ 时，写入 $(D \cdot) + 1$ ， $(D \cdot) = 1$ 时，写入 $(D \cdot) + 2$ 。

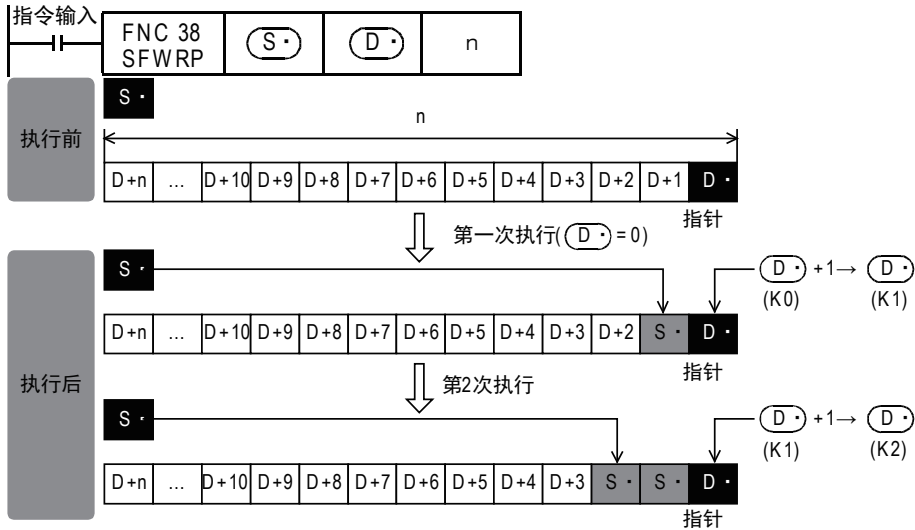

- 1) X000从OFF变为ON时， $(S \cdot)$ 的内容被保存到 $(D \cdot) + 1$ 中， $(D \cdot) + 1$ 的内容变为 $(S \cdot)$ 的值。
- 2) $(S \cdot)$ 的内容变化后再次执行输入从OFF变为ON后， $(S \cdot)$ 的内容被保存到 $(D \cdot) + 2$ 中， $(D \cdot) + 2$ 的内容变为 $(S \cdot)$ 。(由于用连续执行型指令SFWR，每个运算周期都依次被保存，因此请用脉冲执行型指令SFWRP编程。)
- 3) 以下过程相同，从右端依次执行，在指针 $(D \cdot)$ 的内容中表示数据的保存点数。

相关软元件

→ 有关进位标志位的使用方法，参考6.5.2项

软元件	名称	内容
M8022	进位	指针 $(D \cdot)$ 的内容超过 $n - 1$ 时，变为无处理(不写入)，且进位标志位M8022置ON。

相关指令

指令	内容
SFRD(FNC 39)	移位读出[先入先出控制用]
POP(FNC 212)	读取后入的数据[先入后出控制用]

注意要点

1. 连续执行型(SFWR)指令の場合

请注意每个扫描周期(运算周期)都会依次保存(改写)。

11 FNC 30~FNC 39 循环 · 移位
12 FNC 40~FNC 49 数据处理
13 FNC 50~FNC 59 高速处理
14 FNC 60~FNC 69 方便指令
15 FNC 70~FNC 79 外部设备 I/O
16 FNC 80~FNC 89 外部设备(连续设备)
17 FNC 100~FNC 109 数据传输2
18 FNC 110~FNC 139 浮点数运算
19 FNC 140~FNC 149 数据处理2
20 FNC 150~FNC 159 定位

程序举例

1. 先入先出控制的例子

→ 有关先入后出控制的程序举例，参考27.3节

下面例举使用了移位写入(SFWR)、移位读出(SFRD)指令的事例加以说明。

1) 动作内容

— 登记产品编号的同时，为了能够实现先入库的物品先出库这样的先入先出原则，以下介绍了输出当前应该取的产品编号的梯形图实例。

— 产品编号为4位数以下的16进制数，最大库存量在99点以下。

2) 程序

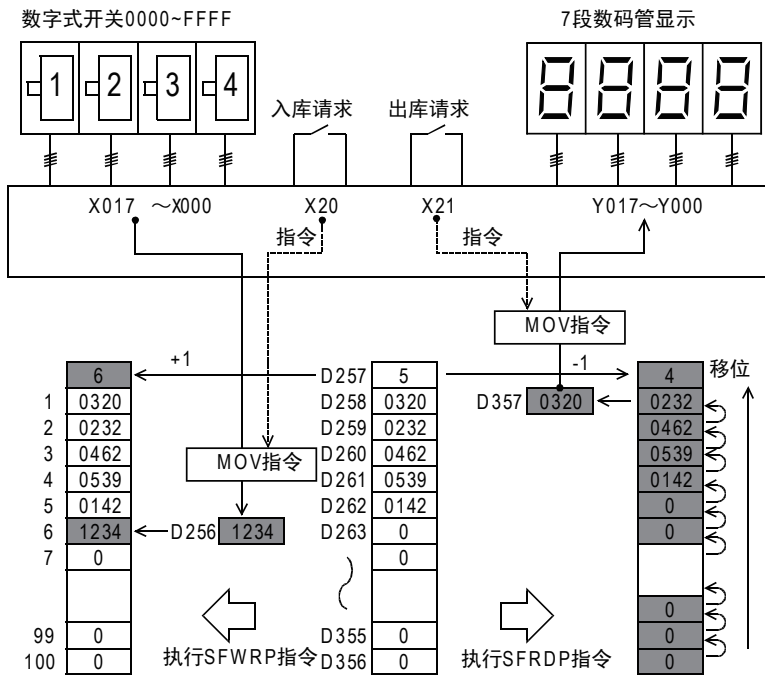
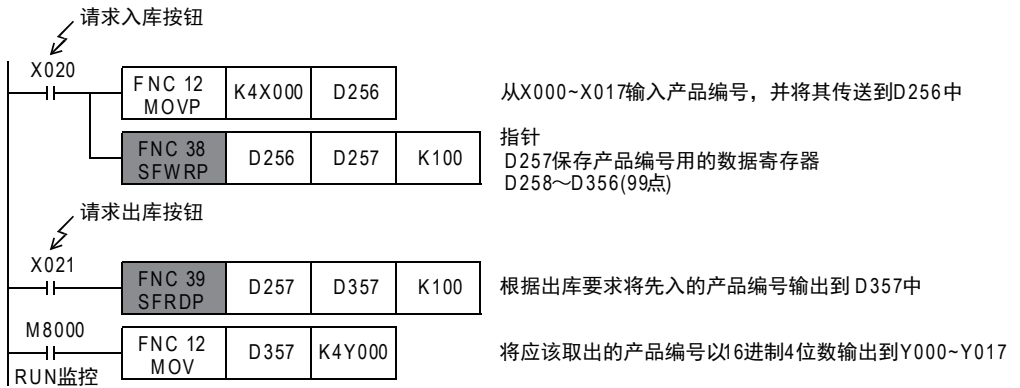

11.10 FNC 39—SFRD/移位读出[先入先出控制用]



概要

为先入先出控制准备的数据读出指令。

1. 指令格式

 SHIFT REGISTER READ	16位指令	指令记号	执行条件	32位指令	指令记号	执行条件
	7步	SFRD SFRDP	连续执行型 脉冲执行型	—	—	—

2. 设定数据

操作数种类	内容	数据类型
(S·)	保存数据的起始字软元件编号 (最前端为指针, 数据是从(S·)+1开始的)	BIN16位
(D·)	保存先出的数据的字软元件编号	BIN16位
n	请指定被保存的数据的点数+1*1的值。2 ≤ n ≤ 512	BIN16位

*1. +1为指针的部分。

3. 对象软元件

操作数种类	位软元件										字软元件							其他						
	系统・用户					位数指定					系统・用户				特殊模块	变址		常数	实数	字符串	指针			
	X	Y	M	T	C	S	D□.b	KnX	KnY	KnM	KnS	T	C	D	R	U□\G□	V	Z	修饰	K	H	E	"□"	P
(S·)									●	●	●	●	●	●	▲1	▲2			●					
(D·)									●	●	●	●	●	●	▲1	▲2	●	●	●					
n																			●	●				

▲1: 仅FX3G・FX3GC・FX3U・FX3UC可编程控制器支持。

▲2: 仅FX3U・FX3UC可编程控制器支持。

功能和动作说明

1. 16位运算(SFRD、SFRDP)

使用SFWR(FNC 38)指令被依次写入的(S1·)+1传送(读出)到(D·)中后,从(S1·)+1开始的n-1点逐字右移。
(S·)中保存的数据数-1。

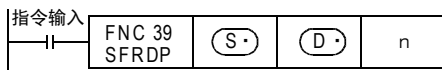

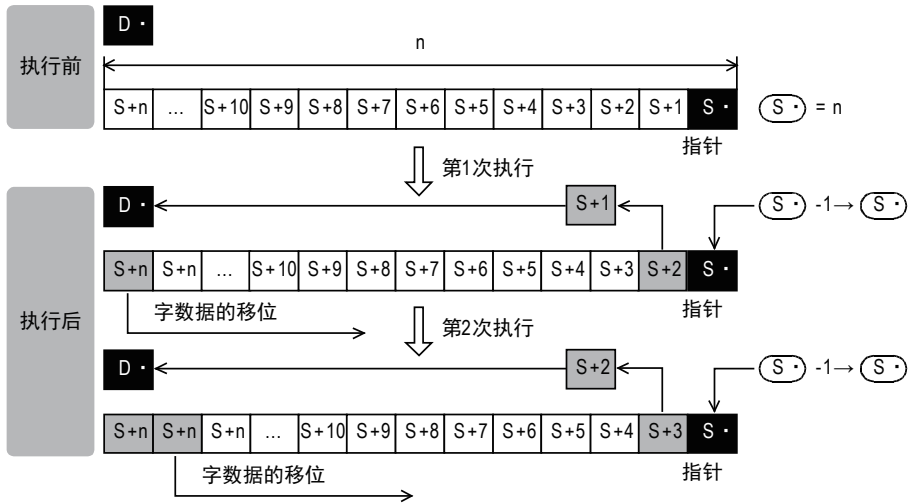

- 1) 指令触点为ON时， $(S \cdot) + 1$ 的内容传送(读出)到 $(D \cdot)$ 中。
- 2) 与此同时，指针 $(S \cdot)$ 的内容减少，左侧的数据逐字右移。
 (由于用连续执行型指令SFRD，每个运算周期都移位，因此请用脉冲执行型指令SFRDP编程。)

相关软元件

→ 有关零标志位的使用方法，参考6.5.2项

软元件	名称	内容
M8020	零位	数据的读出，通常从 $(S \cdot) + 1$ 开始执行，但是指针 $(S \cdot)$ 的内容为0时，零标志位M8020动作。

相关指令

指令	内容
SFWR (FNC 38)	移位写入[先入先出/先入后出控制用]
POP (FNC 212)	读取后入的数据[先入后出控制用]

注意要点

1. 执行读出后的数据
 $(S \cdot) + n$ 的内容不会因为读出而变化。
2. 连续执行型 (SFRD) 指令时
 每个扫描周期(运算周期)都会执行依次读出，但 $(S \cdot) + n$ 的内容不会变化。
3. 指针 $(S \cdot)$ 为0时
 为无处理，且 $(D \cdot)$ 的内容不会变化。

程序举例

请参考SFWR (FNC 38) 的程序举例。

→ 有关程序举例，参考11.9节

12. 数据处理—FNC 40~FNC 49

相对于FNC 10~FNC 39的基本应用指令，FNC 40~FNC 49指令能够进行更加复杂的处理，或作为满足特殊用途的指令使用。

FNC No.	指令记号	符号	功能	参考
40	ZRST		成批复位	12.1节
41	DECO		译码	12.2节
42	ENCO		编码	12.3节
43	SUM		ON位数	12.4节
44	BON		ON位的判定	12.5节
45	MEAN		平均值	12.6节
46	ANS		信号报警器置位	12.7节
47	ANR		信号报警器复位	12.8节
48	SQR		BIN开方运算	12.9节
49	FLT		BIN整数→2进制浮点数转换	12.10节

11
FNC 30~FNC 39
循环・移位

12
FNC 40~FNC 49
数据处理

13
FNC 50~FNC 59
高速处理

14
FNC 60~FNC 69
方便指令

15
FNC 70~FNC 79
外部设备 I/O

16
FNC 80~FNC 89
外部设备(选装设备)

17
FNC 100~FNC 109
数据传输2

18
FNC 110~FNC 139
浮点数运算

19
FNC 140~FNC 149
数据处理2

20
FNC 150~FNC 159
定位

12.1 FNC 40—ZRST/成批复位



概要

2个指定的软元件之间执行成批复位的指令。
用于在中断运行后从初期开始运行时，以及对控制数据进行复位时。

1. 指令格式

 ZONE RESET	16位指令	指令记号	执行条件	32位指令	指令记号	执行条件
	5步	ZRST ZRSTP	连续执行型 脉冲执行型	—	—	—

2. 设定数据

操作数种类	内容		数据类型
(D1·)	成批复位的最前端的位/字软元件编号	(D1·) ≦ (D2·) 指定同一种类的要素	BIN16位
(D2·)	成批复位的末尾的位/字软元件编号		BIN16位

3. 对象软元件

操作数种类	位软元件							字软元件							其他									
	系统・用户							位数指定				系统・用户			特殊模块	变址		常数	实数	字符串	指针			
	X	Y	M	T	C	S	D□.b	KnX	KnY	KnM	KnS	T	C	D	R	U□\G□	V	Z	修饰	K	H	E	"□"	P
(D1·)	●	●				●					●	●	●	▲1	▲2			●						
(D2·)	●	●				●					●	●	●	▲1	▲2			●						

▲1: 仅FX3G・FX3GC・FX3U・FX3UC可编程控制器支持。
▲2: 仅FX3U・FX3UC可编程控制器支持。

功能和动作说明

1. 16位运算(ZRST、ZRSTP)

将同一种类的 (D1·) ~ (D2·) 全部复位。

(D1·), (D2·) 为位软元件时
(D1·) ~ (D2·) 的软元件范围全部被写入OFF(复位)。

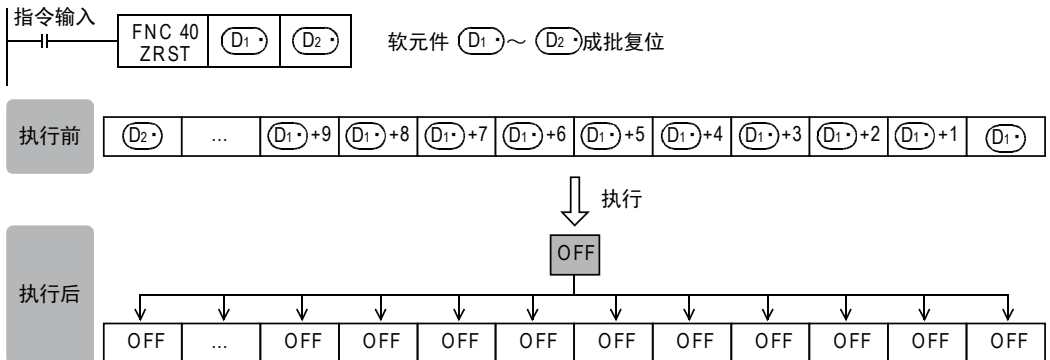

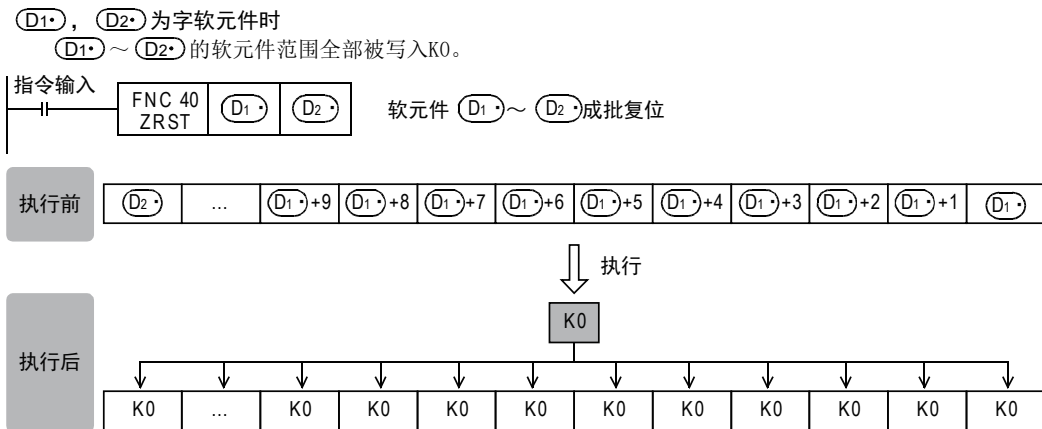

相关指令

1. RST 指令

作为软元件的单独复位指令，可以对位软元件 (Y、M、S) 和字软元件 (T、C、D、R) 使用 RST 指令。

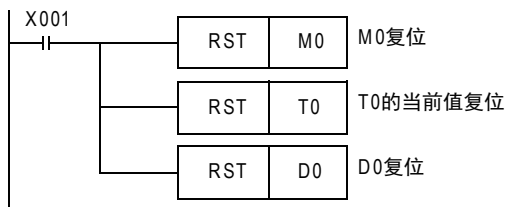

2. FMOV (FNC 16) 指令

作为常数 (例: K0) 的成批写入指令有 FMOV (FNC 16) 指令，可以在字软元件 (KnY、KnM、KnS、T、C、D、R) 中写入 0。

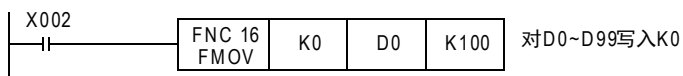

注意要点

1. 指定软元件时的注意事项

(D1·), (D2·) 指定为同一种类的软元件，且 (D1·) 编号 ≤ (D2·) 编号。

(D1·) 编号 > (D2·) 编号时，(D1·) 中指定的软元件仅仅复位 1 点。

2. 关于高速计数器 (C235~C255) 的指定

ZRST 指令作为 16 位处理的指令，但也可以在 (D1·), (D2·) 中指定 32 位计数器。

但是，指定时不允许出现类似 (D1·) 中指定 16 位计数器，(D2·) 中指定 32 位计数器的混在的情况。

例如

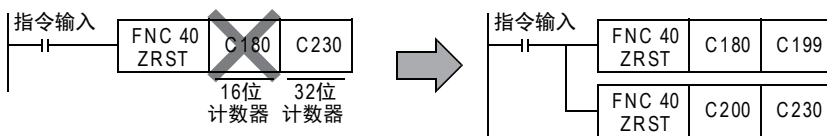

3. 同时驱动ZRST指令和PLS指令时的注意事项

ZRST指令会将对象软元件的PLS、PLF指令用的上一次状态以及T、C复位状态也进行复位。
 因此，当执行以下程序后，PLS指令将连续启动M0。

梯形图程序

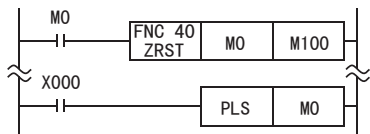

时序图

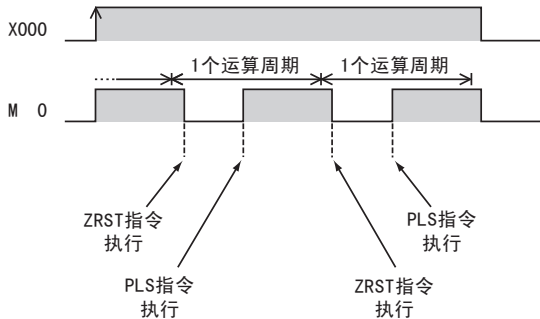

只启动1次M0时，请按以下方法编程。

梯形图程序

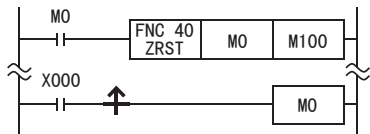

4. 同时驱动ZRST指令和计数器时的注意事项

ZRST指令会将T、C线圈的上一次状态以及T、C复位状态也进行复位。
因此，当在以下程序中，X000的驱动触点为ON时，计数器会在ZRST指令执行后进行计数。

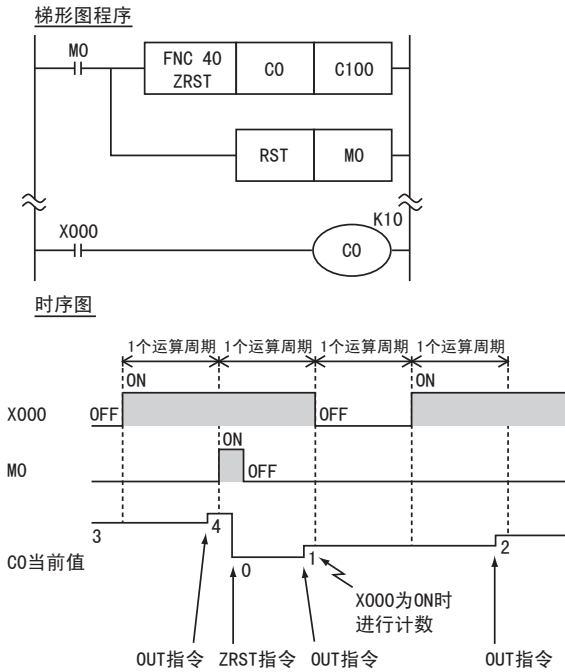

ZRST指令执行后不进行计数时，请按以下方法编程。

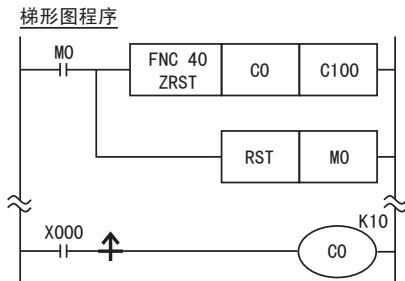

程序举例

1. 将保持区域的软元件作为非保持使用的情况

当可编程控制器的电源为ON和RUN时，对位软元件和字软元件的指定范围执行复位。

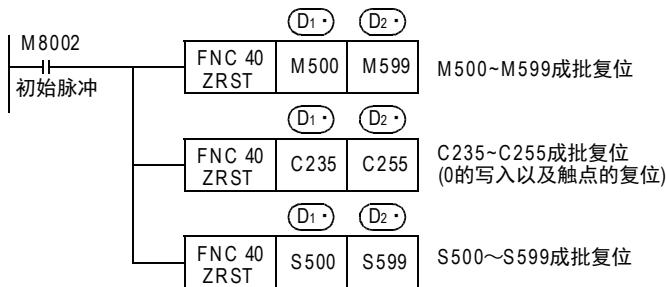

12.2 FNC 41—DECO/译码



概要

将数字数据中任意一个转换呈1点的0N位的指令。
根据0N位的位置可以将位编号读成数值。

1. 指令格式

<table border="1"> <tr> <td>FNC 41</td> <td rowspan="2">P</td> </tr> <tr> <td>DECO</td> </tr> </table> DECODE	FNC 41	P	DECO	16位指令	指令记号	执行条件	32位指令	指令记号	执行条件
	FNC 41		P						
DECO									
	7步	DECO	连续执行型		—	—			
		DECOP	脉冲执行型		—	—			

2. 设定数据

操作数种类	内容	数据类型
(S)	保存要译码的数据，或是数据的字软元件编号	BIN16位
(D)	保存译码结果的位/字软元件编号	BIN16位
n	保存译码结果的软元件的位点数 (n=1~8) (n=0时为不处理)	BIN16位

3. 对象软元件

操作数种类	位软元件						字软元件										其他							
	系统·用户						位数指定				系统·用户				特殊模块		变址		常数	实数	字符串	指针		
	X	Y	M	T	C	S	KnX	KnY	KnM	KnS	T	C	D	R	U□\G□	V	Z	修饰	K	H	E	"□"	P	
(S)	●	●	●			●					●	●	●	▲1	▲2	●	●	●	●					
(D)		●	●			●					●	●	●	▲1	▲2			●						
n																				●	●			

▲1: 仅FX3G · FX3GC · FX3U · FX3UC可编程控制器支持。

▲2: 仅FX3U · FX3UC可编程控制器支持。

功能和动作说明

1. 16位运算(DEC0、DEC0P)

(S·) 的值相对应的 (D·) ~ (D·) + 2ⁿ - 1 中的 1 个置 ON。

- 1) (D·) 为位软元件时 (1 ≤ n ≤ 8)
 - (S·) 中指定的软元件的 n 位数 (1 ≤ n ≤ 8)，在 (D·) 中被译码。
 - (S·) 都为 0 时，位软元件 (D·) 为 ON。
 - n = 8 时，最大 2⁸ = 256 点。

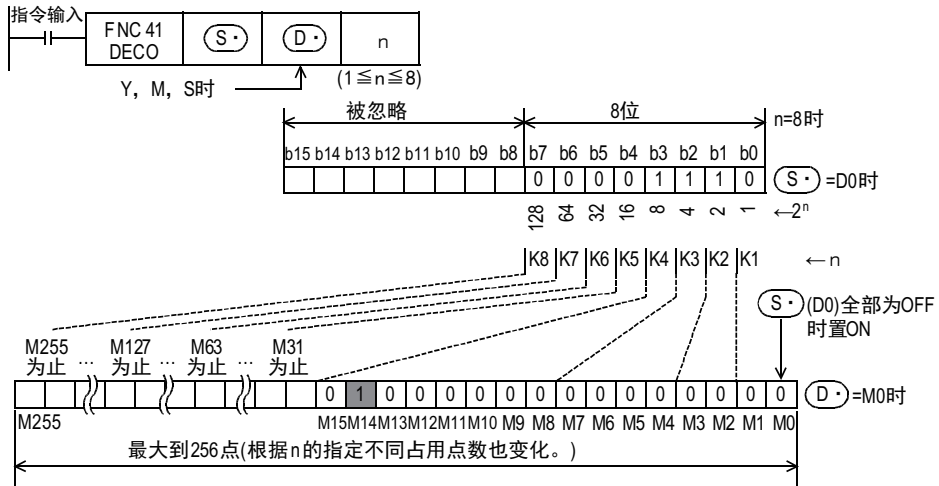

- 2) (D·) 为字软元件时 (1 ≤ n ≤ 4)
 - (S·) 的低 n 位，在 (D·) 中被译码。
 - (S·) 都为 0 时，字软元件 (D·) 的 b0 为 ON。
 - n ≤ 3 时 (D·) 的高字节都为 0 (OFF)。

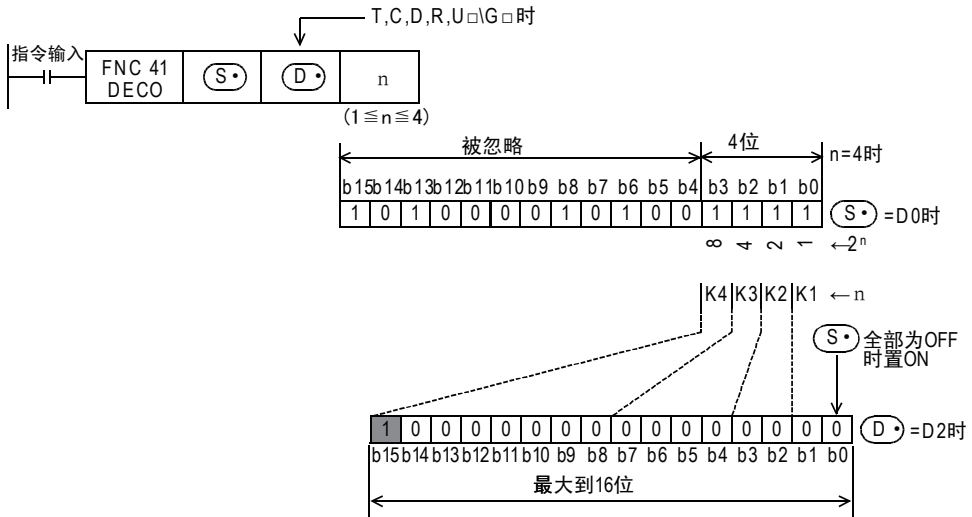

注意要点

- 指令输入为 OFF 时，不执行指令，但是已经在运行的译码输出会保持之前的 ON/OFF 状态。
- n = 0 时的指令为不处理。

11
FNC 30~FNC 39
循环·移位

12
FNC 40~FNC 49
数据处理

13
FNC 50~FNC 59
高速处理

14
FNC 60~FNC 69
方便指令

15
FNC 70~FNC 79
外部设备 I/O

16
FNC 80~FNC 89
外部设备(选装设备)

17
FNC 100~FNC 109
数据传输 2

18
FNC 110~FNC 139
浮点数运算

19
FNC 140~FNC 149
数据处理 2

20
FNC 150~FNC 159
定位

程序举例

1. 根据数据寄存器的数值，使位软元件置ON的情况

D0的值(当前值取14)在M0~M15中译码。

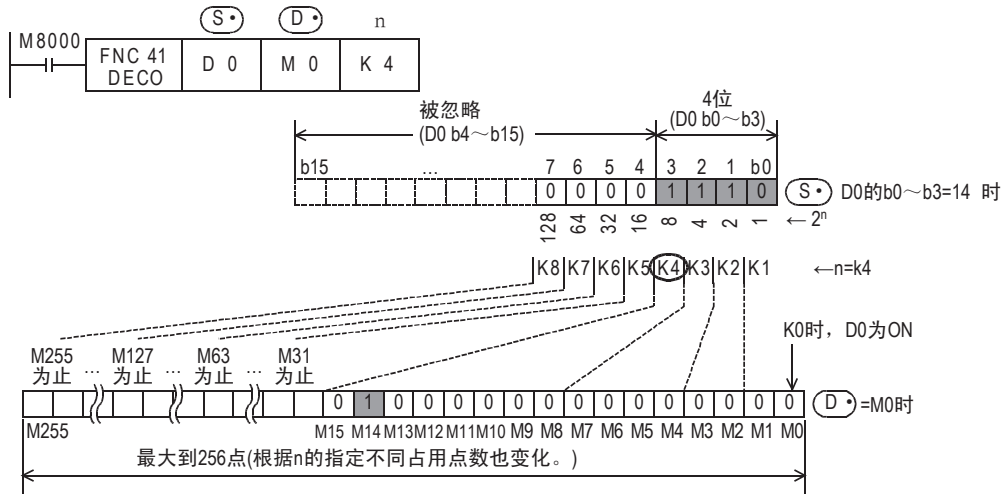

- D0的b0~b3的值为14(0+2+4+8)时，M0开始的第15号的M14为1(ON)。
- D0=0时，M0为1(ON)。
- 使n=K4，根据D0(0~15)的数值，M0~M15中任意一个为1点(ON)。
- 若使n在K1~K8之间变化，D0就可以对应0~255的数值。
但是，这样的话作为译码所需的(D•)的软元件范围就被占用了，所以请注意不能与其他控制重复。

2. 根据位软元件的内容，使字软元件中的位置ON的情况

X000~X002的值(X000为ON，X002为OFF)在D0中译码。

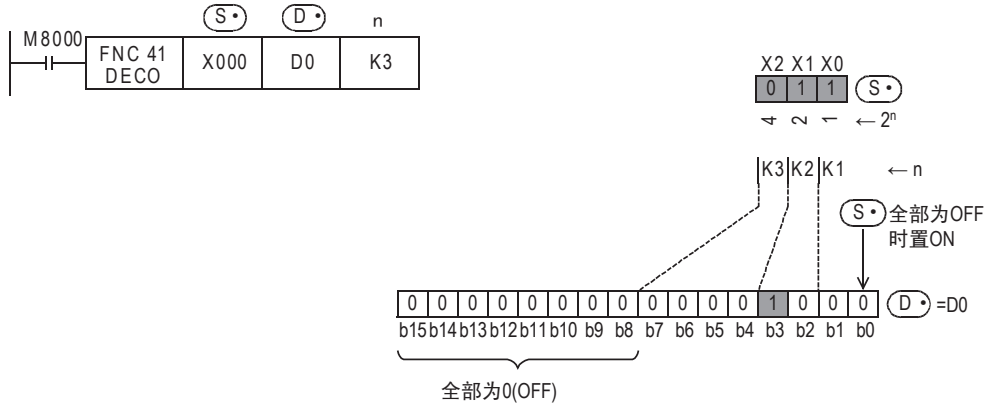

- X000~X002的值为3(1+2+0)时，b0开始的第4号的b3为1(ON)。
- X000~X002都为0(OFF)时，b0为1(ON)。

12.3 FNC 42—ENCO/编码



概要

求出在数据中0N位的位置的指令。

1. 指令格式

<table border="1"> <tr> <td>FNC 42</td> <td></td> </tr> <tr> <td>ENCO</td> <td>P</td> </tr> </table>	FNC 42		ENCO	P	16位指令	指令记号	执行条件	32位指令	指令记号	执行条件
	FNC 42									
ENCO	P									
ENCODE	7步	ENCO ENCOP	连续执行型 脉冲执行型		—	—				

2. 设定数据

操作数种类	内容	数据类型
(S•)	保存要编码的数据，或是数据的字软元件编号	BIN16位
(D•)	保存编码结果的软元件编号	BIN16位
n	保存编码结果的软元件的位点数 (n=1~8) (n=0为不处理)	BIN16位

3. 对象软元件

操作数种类	位软元件						字软元件										其他							
	系统・用户						位数指定				系统・用户				特殊模块	变址		常数	实数	字符串	指针			
	X	Y	M	T	C	S	D□.b	KnX	KnY	KnM	KnS	T	C	D	R	U□\G□	V	Z	修饰	K	H	E	"□"	P
(S•)	●	●	●			●					●	●	●	▲1	▲2	●	●	●						
(D•)											●	●	●	▲1	▲2	●	●	●						
n																		●	●					

▲1: 仅FX3G・FX3GC・FX3U・FX3UC可编程控制器支持。

▲2: 仅FX3U・FX3UC可编程控制器支持。

功能和动作说明

1. 16位运算(ENCO、ENCOP)

在(D·)中保存(S·)的 2^n 位编码后的值。
编码就是将ON位的位置转换成BIN数据。

1) (S·)为位软元件时($1 \leq n \leq 8$)

(S·)开始 2^n 个($1 \leq n \leq 8$)的ON位位置,在(D·)中编码。

— $n=8$ 时,(S·)为最大 $2^8=256$ 点。

— (D·)的编码结果从高位到低位n位,全部为0(OFF)。

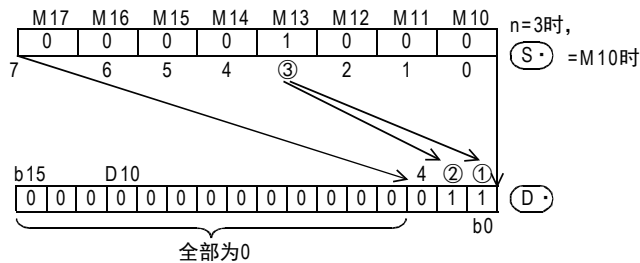
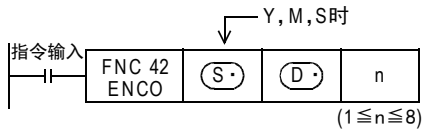

2) (S·)为字软元件时($1 \leq n \leq 4$)

到(S·)中指定的软元件的位 2^n 个($1 \leq n \leq 4$)为止的ON位位置,都在(D·)中编码。

— (D·)的编码结果从高位到低位n位,全部为0(OFF)。

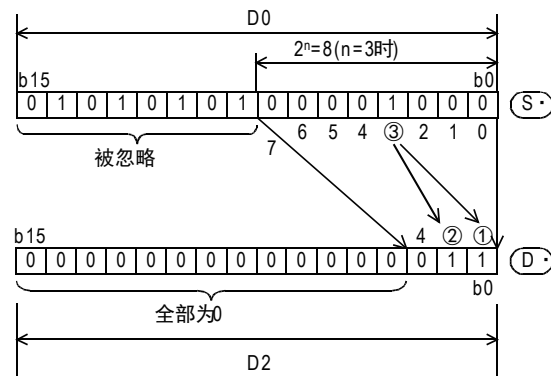
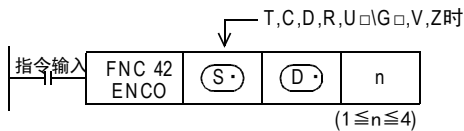

注意要点

1. (S·)的数据中多个位为ON的情况

忽略低位侧,对高位侧的ON位置进行编码。

2. 指令输入为OFF时

不执行指令,但是已经在运行的编码输出会保持之前的ON/OFF状态。

12.4 FNC 43—SUM/ON位数



概要

计算在指定的软件的数据中有多少个为“1”(ON)的指令。

1. 指令格式

D	FNC 43		P
	SUM		
SUM			

16位指令	指令记号	执行条件
5步	SUM	连续执行型
	SUMP	脉冲执行型

32位指令	指令记号	执行条件
9步	DSUM	连续执行型
	DSUMP	脉冲执行型

2. 设定数据

操作数种类	内容	数据类型
(S·)	保存数据的字软元件编号	BIN16/32位
(D·)	保存结果数据的字软元件编号	BIN16/32位

3. 对象软元件

操作数种类	位软元件							字软元件										其他						
	系统·用户							位数指定				系统·用户				特殊模块	变址		常数	实数	字符串	指针		
	X	Y	M	T	C	S	D□.b	KnX	KnY	KnM	KnS	T	C	D	R	U□\G□	V	Z	修饰	K	H	E	"□"	P
(S·)							●	●	●	●	●	●	●	▲1	▲2	●	●	●	●	●				
(D·)								●	●	●	●	●	●	▲1	▲2	●	●	●						

▲1: 仅FX3G·FX3GC·FX3U·FX3UC可编程控制器支持。

▲2: 仅FX3U·FX3UC可编程控制器支持。

功能和动作说明

1. 16位运算(SUM、SUMP)

对(S·)中为ON的位进行计数后保存到(D·)中。

- (S·)都为0(OFF)时,零位标志位M8020为ON。

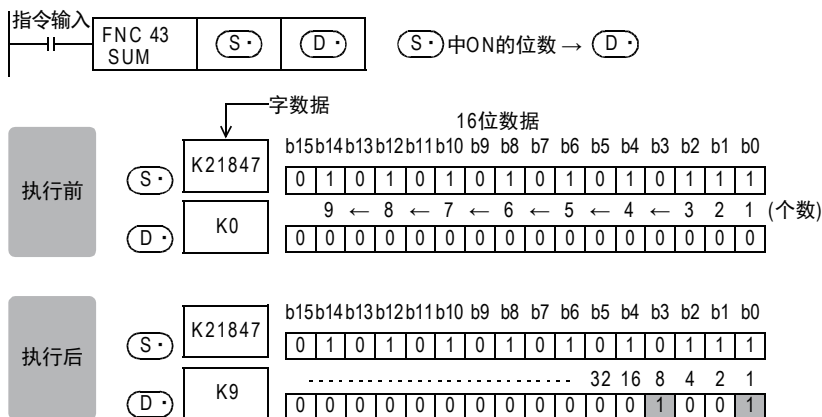

2. 32位运算(DSUM、DSUMP)

对[(S·)+1, (S·)]中为ON的位进行计数后保存到(D·)中。

- (D·)中保存ON位的点数, (D·)+1中保存K0。
- [(S·)+1, (S·)]都为0(OFF)时, 零标志位M8020为ON。

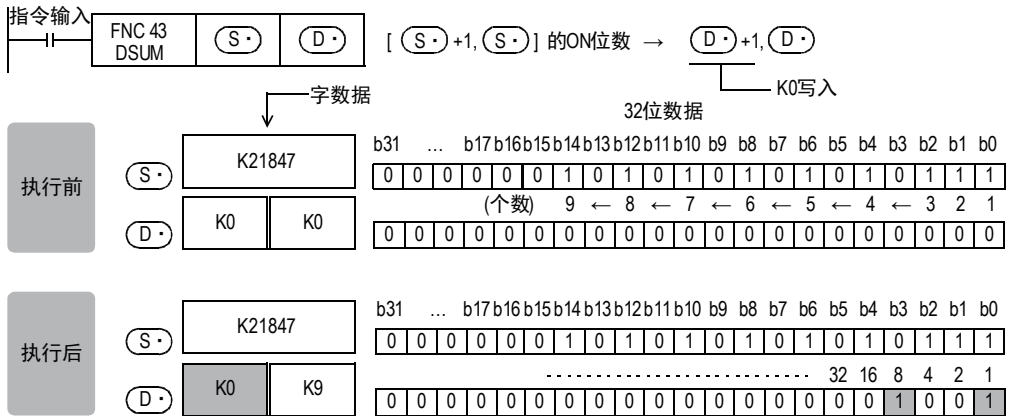

3. 依据(S·)的值的(D·)的运算结果(16位运算的情况)

(S·)																(D·)	M8020 零标志位		
位软元件																		字软元件	
b15	b14	b13	b12	b11	b10	b9	b8	b7	b6	b5	b4	b3	b2	b1	b0	10进制数	16进制数		
0	0	0	0	0	0	0	0	0	0	0	0	0	0	0	0	0	0000	0	ON
0	0	0	0	0	0	0	0	0	0	0	0	0	0	0	1	1	0001	1	OFF
0	0	0	0	0	0	0	0	0	0	0	0	0	0	1	0	0	0002	1	OFF
0	0	0	0	0	0	0	0	0	0	0	0	0	0	1	1	0	0003	2	OFF
0	0	0	0	0	0	0	0	0	0	0	0	0	1	0	0	0	0004	1	OFF
0	0	0	0	0	0	0	0	0	0	0	0	0	1	0	1	0	0005	2	OFF
0	0	0	0	0	0	0	0	0	0	0	0	0	1	1	0	0	0006	2	OFF
0	0	0	0	0	0	0	0	0	0	0	0	0	1	1	1	0	0007	3	OFF
0	0	0	0	0	0	0	0	0	0	0	0	1	0	0	0	0	0008	1	OFF
0	0	0	0	0	0	0	0	0	0	0	0	1	0	0	1	0	0009	2	OFF
0	0	0	0	0	0	0	0	0	0	0	0	1	0	1	0	0	000A	2	OFF
0	0	0	0	0	0	0	0	0	0	0	0	1	0	1	1	0	000B	3	OFF
⋮																⋮	⋮	⋮	OFF
1	1	1	1	1	1	1	1	1	1	1	1	1	0	1	1	0	FFFB	15	OFF
1	1	1	1	1	1	1	1	1	1	1	1	1	1	0	0	0	FFFC	14	OFF
1	1	1	1	1	1	1	1	1	1	1	1	1	1	0	1	0	FFFD	15	OFF
1	1	1	1	1	1	1	1	1	1	1	1	1	1	1	0	0	FFFE	15	OFF
1	1	1	1	1	1	1	1	1	1	1	1	1	1	1	1	0	FFFF	16	OFF

注意要点

指令输入为OFF时不执行指令，但是已经在动作的ON位数的输出会保持之前的ON/OFF状态。

程序举例

X000为ON时，对D0中ON的位数计数后保存到D2中。

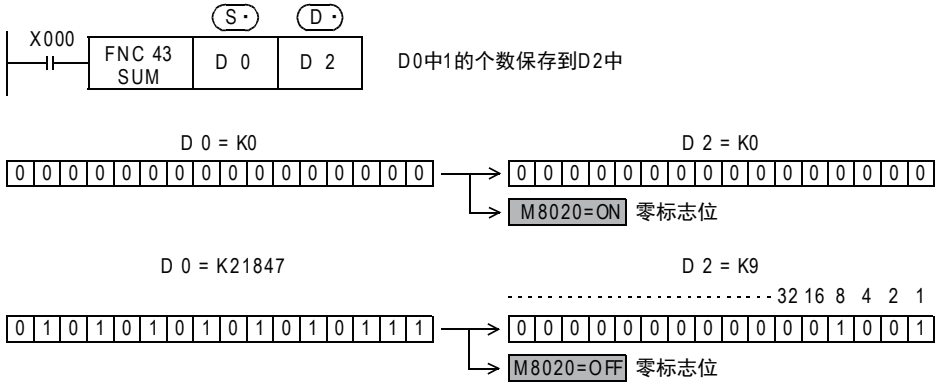

11	FNC 30~FNC 39 循环 · 移位
12	FNC 40~FNC 49 数据处理
13	FNC 50~FNC 59 高速处理
14	FNC 60~FNC 69 方便指令
15	FNC 70~FNC 79 外部设备 I/O
16	FNC 80~FNC 89 外部设备(选装设备)
17	FNC 100~FNC 109 数据传送2
18	FNC 110~FNC 139 浮点数运算
19	FNC 140~FNC 149 数据处理2
20	FNC 150~FNC 159 定位

12.5 FNC 44—BON/ON位的判定



概要

检查软元件中指定位的位置为ON还是OFF的指令。

1. 指令格式

D	FNC 44	BON	P	16位指令	指令记号	执行条件	32位指令	指令记号	执行条件
				7步	BON	连续执行型	13步	DBON	连续执行型
					BONP	脉冲执行型		DBONP	脉冲执行型

BIT ON CHECK

2. 设定数据

操作数种类	内容	数据类型
(S·)	保存数据的字软元件编号	BIN16/32位
(D·)	驱动的位软元件编号	位
n	要判定的位位置[n: 0~15(16位指令), n: 0~31(32位指令)]	BIN16/32位

3. 对象软元件

操作数种类	位软元件							字软元件										其他						
	系统·用户							位数指定				系统·用户				特殊模块	变址		常数	实数	字符串	指针		
	X	Y	M	T	C	S	D□.b	KnX	KnY	KnM	KnS	T	C	D	R	U□\G□	V	Z	修饰	K	H	E	"□"	P
(S·)							●	●	●	●	●	●	●	▲2	▲3	●	●	●	●					
(D·)	●	●				▲1												●						
n													●	▲2					●	●				

▲1: D□.b仅支持FX3U·FX3UC可编程控制器。但是,不能变址修饰(V、Z)。

▲2: 仅FX3G·FX3GC·FX3U·FX3UC可编程控制器支持。

▲3: 仅FX3U·FX3UC可编程控制器支持。

功能和动作说明

1. 16位运算(BON、BONP)

(S·)的n位的状态(ON或OFF)输出到(D·)。[ON→(D·)=ON, OFF→(D·)=OFF]

- 传送源(S·)中指定了常数(K)时,会自动执行BIN转换。

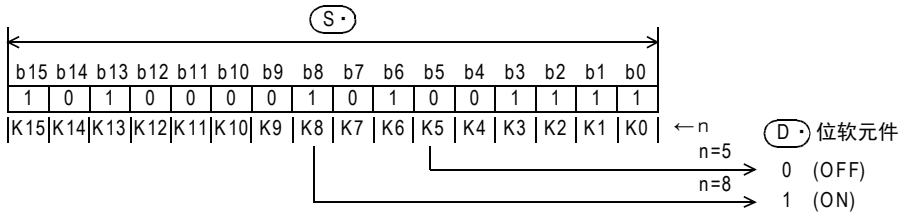
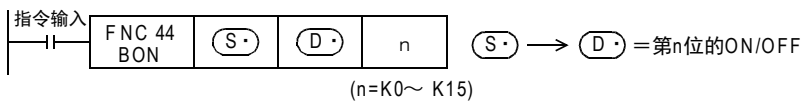

2. 32位运算 (DBON、DBONP)

将[(S·)+1, (S·)]中的n位的状态 (ON或OFF) 输出到(D·)。[ON→(D·)=ON, OFF→(D·)=OFF]

- 传送源[(S·)+1, (S·)]中指定了常数(K)时, 会自动执行BIN转换。

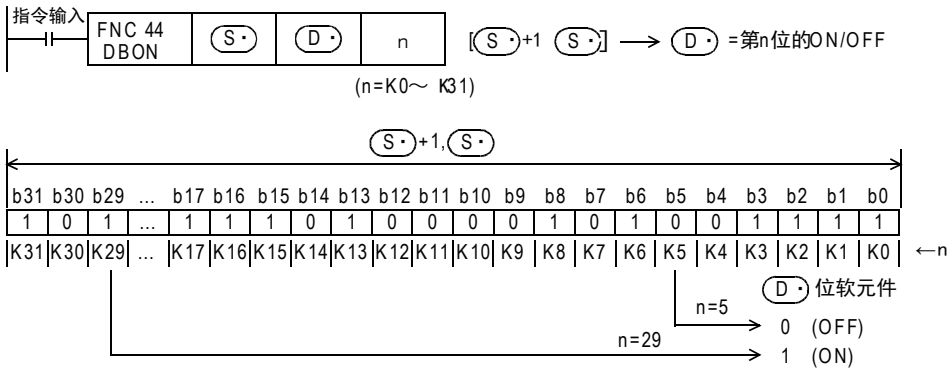

注意要点

- 将D、R指定为32位指令的n时, [n+1, n]的32位值便生效, 敬请注意。
DBON DO MO RO时, 则n=[R1, R0]。

程序举例

D10中的n=第9位为1 (ON)时, M0为1 (ON)。

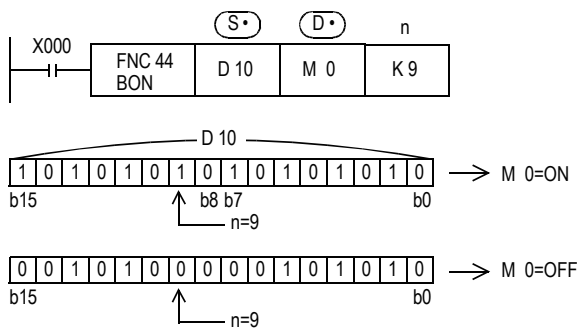

11 FNC 30~FNC 39 循环·移位

12 FNC 40~FNC 49 数据处理

13 FNC 50~FNC 59 高速处理

14 FNC 60~FNC 69 方便指令

15 FNC 70~FNC 79 外部设备 I/O

16 FNC 80~FNC 89 外部设备(选装设备)

17 FNC 100~FNC 109 数据传送2

18 FNC 110~FNC 139 浮点数运算

19 FNC 140~FNC 149 数据处理2

20 FNC 150~FNC 159 定位

12.6 FNC 45—MEAN/平均值



概要

求数据的平均值的指令。

1. 指令格式

D	FNC 45	P	16位指令	指令记号	执行条件	32位指令	指令记号	执行条件
	MEAN		MEAN	连续执行型	DMEAN	DMEAN	连续执行型	
	MEAN		7步	MEANP	脉冲执行型	13步	DMEANP	脉冲执行型

2. 设定数据

操作数种类	内容	数据类型
(S·)	保存想要的平均值数据的起始字软元件编号	BIN16/32位
(D·)	保存取得的平均值数据的字软元件编号	BIN16/32位
n	平均数据数 (n=1~64)	BIN16/32位

n=1~64

3. 对象软元件

操作数种类	位软元件										字软元件							其他						
	系统・用户										位数指定				系统・用户			特殊模块	变址		常数	实数	字符串	指针
	X	Y	M	T	C	S	D□.b	KnX	KnY	KnM	KnS	T	C	D	R	U□\G□	V	Z	修饰	K	H	E	"□"	P
(S·)							●	●	●	●	●	●	●	▲1	▲2			●						
(D·)								●	●	●	●	●	●	▲1	▲2	●	●	●						
n													●	▲1					●	●				

▲1: 仅FX3G・FX3GC・FX3U・FX3UC可编程控制器支持。

▲2: 仅FX3U・FX3UC可编程控制器支持。

功能和动作说明

1. 16位运算 (MEAN、MEANP)

将 (S·) 开始的n个16位数据的平均值保存到 (D·) 中。

- 合计是求出代数和后被n除。
- 余数舍去。

$$\text{指令输入} \rightarrow \boxed{\text{FNC 45 MEAN}} \quad \boxed{(S\cdot)} \quad \boxed{(D\cdot)} \quad n \quad \frac{(S\cdot) + (S\cdot)_{+1} + \dots + (S\cdot)_{+n-1}}{n} \rightarrow (D\cdot)$$

2. 32位运算 (DMEAN、DMEANP)

将 [(S·)+1, (S·)] 开始的n个32位数据的平均值保存到 [(D·)+1, (D·)] 中。

- 合计是求出代数和后被n除。
- 余数舍去。

$$\text{指令输入} \rightarrow \boxed{\text{FNC 45 DMEAN}} \quad \boxed{(S\cdot)} \quad \boxed{(D\cdot)} \quad n$$

$$\frac{[(S\cdot)_{+1}, (S\cdot)_{+1}] + [(S\cdot)_{+3}, (S\cdot)_{+2}] + \dots + \{[(S\cdot)_{+n \times 2 - 1}, (S\cdot)_{+n \times 2 - 2}]\}}{n} \rightarrow [(D\cdot)_{+1}, (D\cdot)]$$

注意要点

- 软元件编号溢出时，在可能的范围内将n作为较小的值处理。
- 将D、R指定为32位指令的n时，[n+1, n]的32位值便生效，敬请注意。
 DMEAN D0 D100 R0时，则n=[R1, R0]。

错误

- 当n为1~64以外时，会发生运算错误(M8067)。

程序举例

将D0、D1、D2的数据相加，除以3后求得的值保存到D10中。

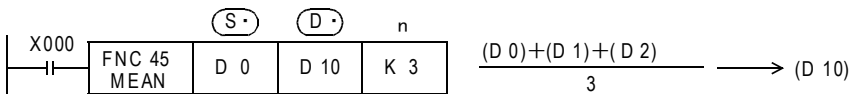

11
FNC 30~FNC 39
循环·移位

12
FNC 40~FNC 49
数据处理

13
FNC 50~FNC 59
高速处理

14
FNC 60~FNC 69
方便指令

15
FNC 70~FNC 79
外部设备 I/O

16
FNC 80~FNC 89
外部设备(选装设备)

17
FNC 100~FNC 109
数据传输2

18
FNC 110~FNC 139
浮点数运算

19
FNC 140~FNC 149
数据处理2

20
FNC 150~FNC 159
定位

12.7 FNC 46—ANS/信号报警器置位



概要

对信号报警器用的状态(S900~S999)进行置位用的指令。

1. 指令格式

<div style="border: 1px solid black; padding: 2px; display: inline-block;">FNC 46 ANS</div> ANNUNCIATOR SET	16位指令	指令记号	执行条件	32位指令	指令记号	执行条件
	7步	ANS	连续执行型		—	

2. 设定数据

操作数种类	内容	数据类型
(S·)	判断时间的计时定时器编号	BIN16位
m	判断时间的数据[m=1~32, 767(100ms单位)]	BIN16位
(D·)	设置的信号报警器软元件	位

3. 对象软元件

操作数种类	位软元件								字软元件								其他							
	系统·用户				位数指定				系统·用户				特殊模块	变址		常数	实数	字符串	指针					
	X	Y	M	T	C	S	D□.b	KnX	KnY	KnM	KnS	T	C	D	R	U□\G□	V	Z	修饰	K	H	E	"□"	P
(S·)																								
m																								
(D·)																								

▲1: T0~T199
▲2: S900~S999

功能和动作说明

1. 16位运算

指令输入超出判定时间[m×100ms, 定时器(S·)]以上持续为ON时, 设置(D·)。
指令输入在不满判定时间[m×100ms]就已OFF的情况下, 复位判定用定时器(S·)的当前值, 不设置(D·)。
此外, 指令输入OFF后, 判定用定时器复位。

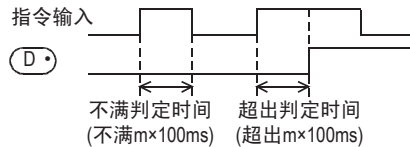
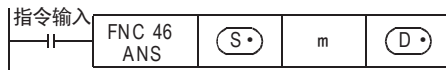

相关软元件

软元件	名称	内容
M8049	信号报警器有效	M8049置ON后, 下面的M8048和D8049工作。
M8048	信号报警器动作	M8049为ON, 状态S900~S999中任一动作的时候, M8048置ON。
D8049	ON状态最小编号	保存S900~S999中动作的最小编号。

程序举例

1. 通过信号报警器显示故障编号

如下所示，编写诊断外部故障用的程序，如监控D8049(ON状态最小编号)的内容时，会显示S900~S999中为ON的状态的最小编号。
同时发生多个故障时，排除了最小编号的故障后可以得知下一个故障编号。

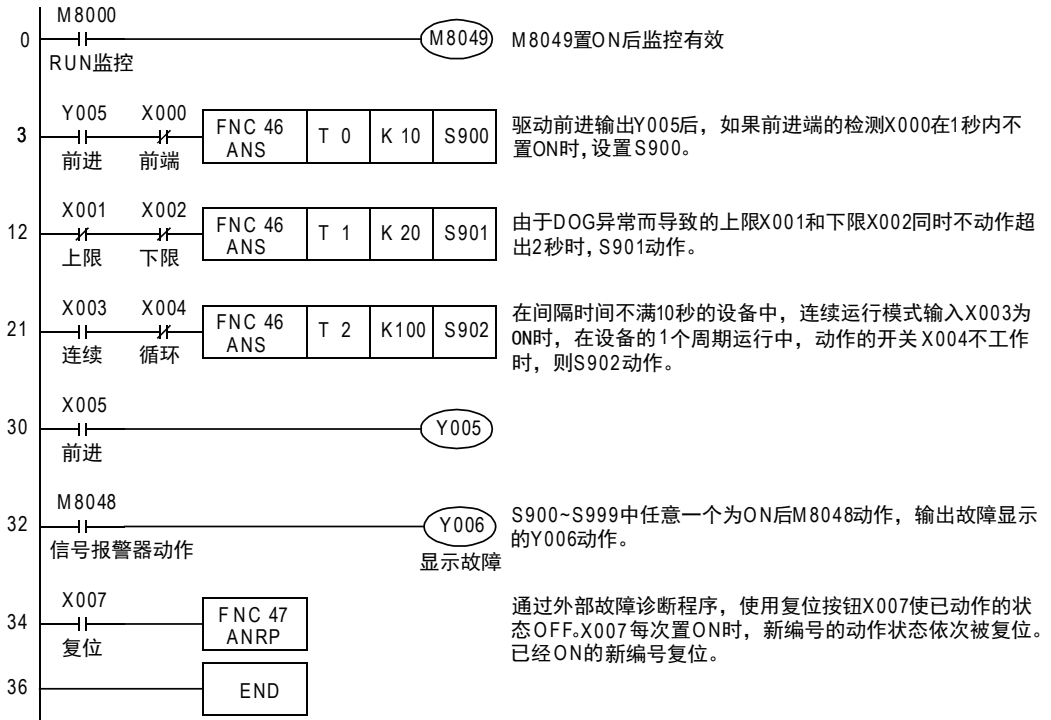

11
FNC 30~FNC 39
循环·移位

12
FNC 40~FNC 49
数据处理

13
FNC 50~FNC 59
高速处理

14
FNC 60~FNC 69
方便指令

15
FNC 70~FNC 79
外部设备I/O

16
FNC 80~FNC 89
外部设备(选装设备)

17
FNC 100~FNC 109
数据传送2

18
FNC 110~FNC 139
浮点数运算

19
FNC 140~FNC 149
数据处理2

20
FNC 150~FNC 159
定位

12.8 FNC 47—ANR/信号报警器复位



概要

对信号报警器(S900~S999)中已经置ON的小编号进行复位。

1. 指令格式

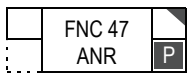
 ANNUNCIATOR RESET	16位指令	指令记号	执行条件	32位指令	指令记号	执行条件
	1步	ANR ANRP	连续执行型 脉冲执行型	—	—	—

2. 设定数据

操作数种类	内容	数据类型
—	无设定数据。	—

3. 对象软元件

操作数种类	位软元件										字软元件						其他						
	系统·用户										位数指定				系统·用户		特殊模块	变址	常数	实数	字符串	指针	
	X	Y	M	T	C	S	D□.b	KnX	KnY	KnM	KnS	T	C	D	R	U□\G□	V	Z	修饰	K	H	E	"□"
—	无对象软元件。																						

功能和动作说明

1. 16位运算(ANR、ANRP)

指令输入为ON后，将信号报警器S900~S999中运行中的状态复位。

- 如有多个状态动作时，复位编号最小的一个状态。
再次使指令输入为ON后，在动作的信号报警器用状态(S900~S999)中，下一个最小的编号被复位。

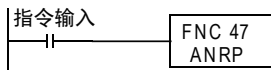

相关软元件

软元件	名称	内容
M8049	信号报警器有效	M8049置ON后，下面的M8048和D8049工作。
M8048	信号报警器动作	M8049为ON，状态S900~S999中任一动作的时候，M8048置ON。
D8049	ON状态最小编号	保存S900~S999中动作的最小编号。

注意要点

1. 每个运算周期的执行

- 使用ANR指令时，每个运算周期都依次被复位。
- 使用ANRP指令时，仅执行1个运算周期(1次)。

程序举例

请参考ANS(FNC 46)指令。

→ 有关程序举例，参考12.7节

12.9 FNC 48—SQR/BIN开方运算



概要

求平方根(开根号)的指令。
也有浮点数运算用的ESQR(FNC 127)指令

→ ESQR(FNC 127)指令, 请参考18.15节

1. 指令格式

D	FNC 48		P	16位指令	指令记号	执行条件	32位指令	指令记号	执行条件
	SQR			5步	SQR	连续执行型	9步	DSQR	连续执行型
SQUARE ROOT					SQRP	脉冲执行型		DSQRP	脉冲执行型

2. 设定数据

操作数种类	内容	数据类型
(S)	保存要被开平方根运算数据的字软元件编号	BIN16/32位
(D)	保存被执行了开平方根运算数据的数据寄存器编号	BIN16/32位

(S): 16位运算: K0~K32, 767/32位运算: K0~K2, 147, 483, 647

3. 对象软元件

操作数种类	位软元件							字软元件										其他						
	系统・用户							位数指定				系统・用户		特殊模块	变址		常数	实数	字符串	指针				
	X	Y	M	T	C	S	D□.b	KnX	KnY	KnM	KnS	T	C	D	R	U□\G□	V	Z	修饰	K	H	E	"□"	P
(S)														●	●	●			●	●	●			
(D)														●	●	●			●					

功能和动作说明

1. 16位运算(SQR、SQRP)

计算出(S)的数据的平方根后, 保存到(D)中。

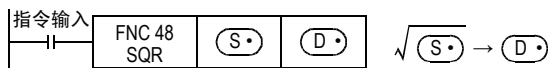

2. 32位运算(DSQR、DSQRP)

计算出[(S)+1, (S)]的数据的平方根后, 保存到[(D)+1, (D)]中。



注意要点

1. 有关运算结果

- 舍去小数点取整数。
舍去后生成时, M8021(借位标志位)置ON。
- 真的0时, M8020(零位标志位)置ON。

程序举例

D10的平方根保存到D12中。
D10的值为100。

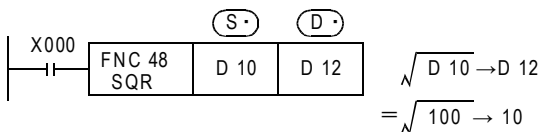

12.10 FNC 49—FLT/BIN整数→2进制浮点数转换



概要

将BIN整数转换为2进制浮点数(实数)的指令。

1. 指令格式

<table border="1"> <tr> <td></td> <td>FNC 49</td> <td></td> </tr> <tr> <td>D</td> <td>FLT</td> <td>P</td> </tr> </table> FLOAT		FNC 49		D	FLT	P	16位指令	指令记号	执行条件	32位指令	指令记号	执行条件
		FNC 49										
D	FLT	P										
	5步	FLT FLTP	连续执行型 脉冲执行型	9步	DFLT DFLTP	连续执行型 脉冲执行型						

2. 设定数据

操作数种类	内容	数据类型
(S)	保存BIN整数值的寄存器编号	BIN16/32位
(D)	保存2进制浮点数(实数)的寄存器编号	实数(2进制)

3. 对象软元件

操作数种类	位软元件										字软元件							其他					
	系统・用户										位数指定				系统・用户		特殊模块	变址		常数	实数	字符串	指针
	X	Y	M	T	C	S	D□.b	KnX	KnY	KnM	KnS	T	C	D	R	U□\G□	V	Z	修饰	K	H	E	"□"
(S)													●	▲1	▲2			●					
(D)													●	▲1	▲2			●					

▲1: 仅FX3G・FX3GC・FX3U・FX3UC可编程控制器支持。

▲2: 仅FX3U・FX3UC可编程控制器支持。

功能和动作说明

1. 16位运算(FLT、FLTP)

将(S)的BIN整数转换为2进制浮点数(实数)值后, 保存在[(D)+1, (D)]中。

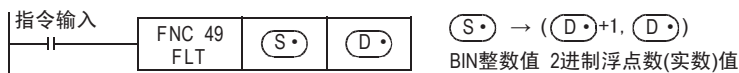

2. 32位运算(DFLT、DFLTP)

将[(S)+1, (S)]的BIN整数转换为2进制浮点数(实数)值后, 保存在[(D)+1, (D)]中。

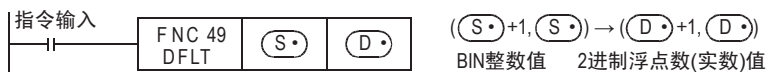

相关指令

指令	内容
INT (FNC 129)	FLT指令的逆转换动作指令

注意要点

1. 不需要常数(K、H)的浮点数转换

由于在各2进制浮点数(实数)运算指令中, 指定的K、H的值会自动转换成2进制浮点数(实数), 所以不需要使用FLT指令进行转换。

(RAD指令、DEG指令、EXP指令、LOGE指令等都不能指定K、H。)

程序举例

1. 采用2进制浮点数运算的四则运算

说明下面例题中的顺控程序。

1) 计算例子

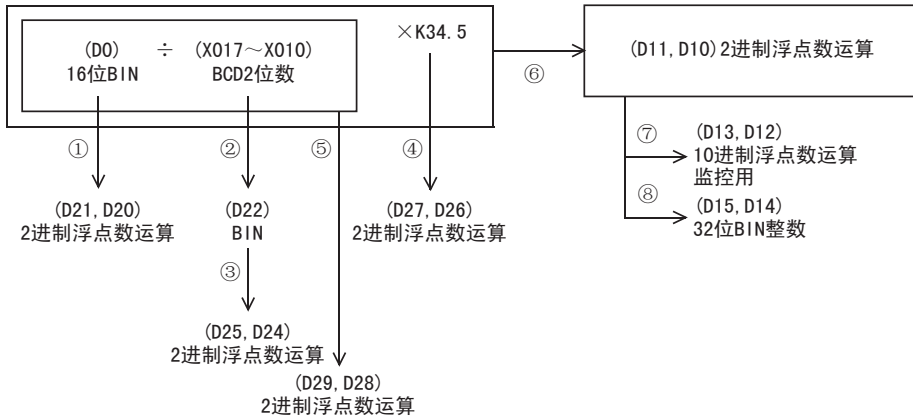

2) 顺控程序

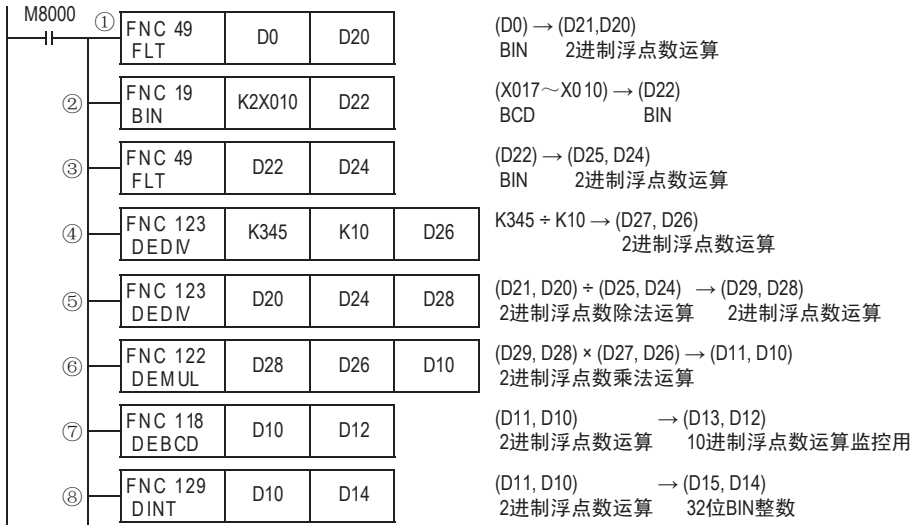

11
FNC 30~FNC 39
循环·移位

12
FNC 40~FNC 49
数据处理

13
FNC 50~FNC 59
高速处理

14
FNC 60~FNC 69
方便指令

15
FNC 70~FNC 79
外部设备I/O

16
FNC 80~FNC 89
外部设备(选购设备)

17
FNC 100~FNC 109
数据传送2







18
FNC 110~FNC 139
浮点数运算

19
FNC 140~FNC 149
数据处理2

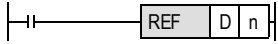
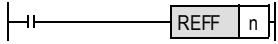
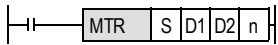
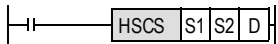
20
FNC 150~FNC 159
定位

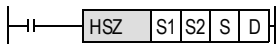
13. 高速处理—FNC 50~FNC 59

在FNC 50~FNC 59中，提供了用最新的输入输出信息进行顺控，以及利用可编程控制器的高速处理能力的中断处理型的高速处理指令。

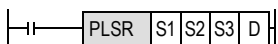
FNC No.	指令记号	符号	功能	参考
50	REF		输入输出刷新	13.1节
51	REFF		输入刷新(带滤波器设定)	13.2节
52	MTR		矩阵输入	13.3节
53	HSCS		比较置位(高速计数器用)	13.4节
54	HSCR		比较复位(高速计数器用)	13.5节
55	HSZ		区间比较(高速计数器用)	13.6节
56	SPD		脉冲密度	13.7节
57	PLSY		脉冲输出	13.8节
58	PWM		脉宽调制	13.9节
59	PLSR		带加减速的脉冲输出	13.10节

13.1 FNC 50—REF/输入输出刷新



概要

在顺控程序扫描过程中，想要获得最新的输入(X)信息时，以及将输出(Y)扫描结果立即输出的指令。

1. 指令格式

<table border="1"> <tr> <td>FNC 50</td> <td rowspan="2">P</td> </tr> <tr> <td>REF</td> </tr> </table> REFRESH	FNC 50	P	REF	16位指令	指令记号	执行条件	32位指令	指令记号	执行条件
	FNC 50		P						
REF									
	5步	REF REFP	连续执行型 脉冲执行型		—	—			

2. 设定数据

操作数种类	内容	数据类型
(D)	刷新的位软元件(X、Y)编号	位
n	刷新的位软元件点数(8~256中8的倍数)	BIN16位

3. 对象软元件

操作数种类	位软元件								字软元件								其他								
	系统·用户								位数指定				系统·用户				特殊模块	变址		常数	实数	字符串	指针		
	X	Y	M	T	C	S	D□.b	KnX	KnY	KnM	KnS	T	C	D	R	U□\G□	V	Z	修饰	K	H	E	"□"	P	
(D)	▲1	▲2																							
n																				▲3	▲3				

- ▲1 : X000、X010、X020..... 最终输入编号为止(最低位数编号仅为0)
- ▲2 : Y000、Y010、Y020 最终输出编号为止(最低位数编号仅为0)
- ▲3 : FX3s可编程控制器时，从K8(H8)、K16(H10)
 FX3G·FX3GC可编程控制器时，从K8(H8)、K16(H10)..... 到K128(H80)为止(仅限8的倍数)
 FX3U·FX3UC可编程控制器时，从K8(H8)、K16(H10)..... 到K256(H100)为止(仅限8的倍数)

功能和动作说明

1. 16位运算(REF、REFP)

- 1) 刷新输出(Y)时
 从以 (D) 指定的输出开始刷新n点(8点单位)。

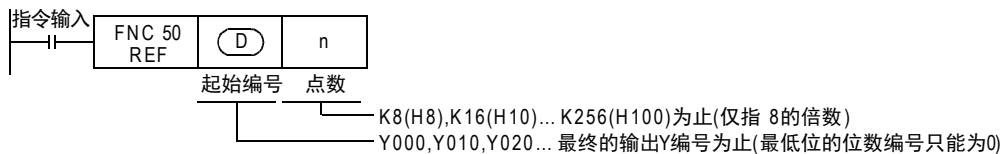

— 执行该指令时，将指定范围内的输出状态刷新到输出锁存存储区。

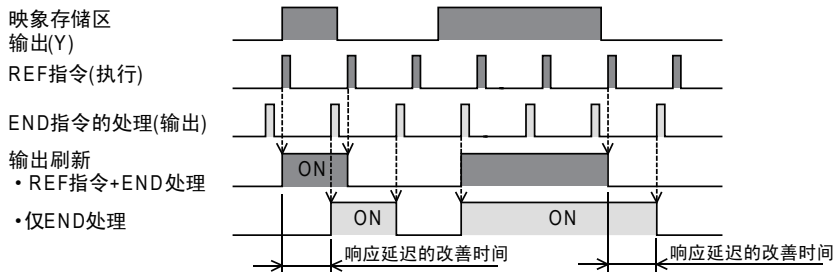

- 2) 刷新输入(X)时
从以 (D) 指定的输入开始刷新n点 (8点单位)。

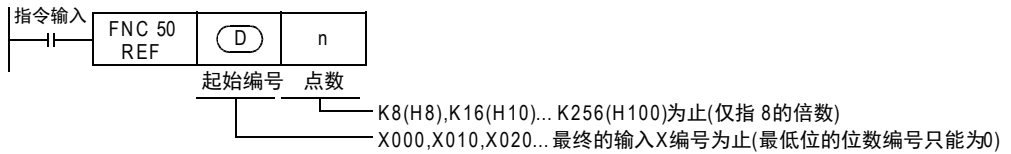

— 如果在指令执行之前约10ms (输入滤波器的响应延迟时间), 输入信息就已经置ON, 则执行该指令时, 输入映像存储区为ON。

— X000~X017*1的输入滤波器的响应延迟时间可以改变。

*1. FX3G · FX3GC可编程控制器为X000~X007。

→ 详细内容参考后述的[13.1.1 使用REF指令前须知]

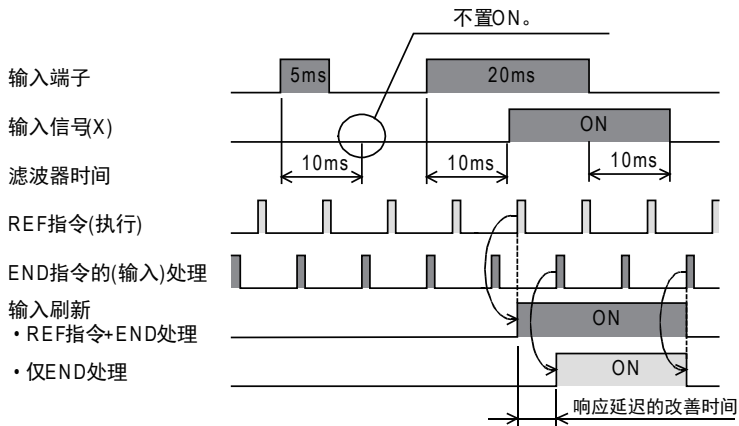

注意要点

1. 刷新点数[n]的设定

请设置为类似K8 (H8)、K16 (H10)···K256 (H100) 的8的倍数。如果是除此以外的数值, 会错误。

2. 指定起始软元件号 (D) 的设定

请像X000、X010、X020···和Y000、Y010、Y020···这样, 将最低位的位数编号设置为0。

程序举例

1. 输入刷新的情况

仅X010~X017的8点被刷新。



2. 输出刷新的情况

仅Y000~Y007、Y010~Y017、Y020~Y027的24点被刷新。

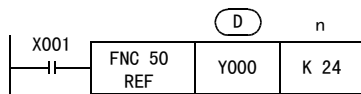

13.1.1 使用REF指令前须知

1. 关于输入滤波器的变更

输入滤波器的值，是根据D8020的设计内容(初期值：10ms)而变化的。
要缩短输入滤波器的值时，请使用MOV指令等更改D8020的内容。

对应范围：X000~X017(X020以后固定为10ms，不能更改)
上述范围仅针对基本单元，根据内置输入点数有时候会减少。
(FX3G · FX3GC可编程控制器时，X000~X007为对象范围。)

2. 关于输出响应时间

执行REF指令后，输出(Y)在下述的响应时间以后接通输出信号。

→ 详细内容，参考使用的可编程控制器硬件篇手册中的规格

对应范围：Y000~连接的最终输出编号为止

1) 继电器输出型的情况

在输出继电器的响应时间后输出触点动作。

—Y000以后：约10ms

2) 晶体管输出型的情况

a) FX3S可编程控制器

—Y000、Y001：5 μs以下(负载电流10mA以上DC5~24V)

—Y002以后：0.2ms以下(负载电流200mA以上DC24V)

b) FX3G可编程控制器(14点和24点)

—Y000、Y001：5 μs以下(负载电流10mA以上DC5~24V)

—Y002以后：0.2ms以下(负载电流200mA以上DC24V)

c) FX3G可编程控制器(40点、60点型)

—Y000、Y001、Y002：5 μs以下(负载电流10mA以上DC5~24V)

—Y003以后：0.2ms以下(负载电流200mA以上DC24V)

d) FX3GC可编程控制器

—Y000、Y001：5 μs以下(负载电流10mA以上DC5~24V)

—Y002以后：0.2ms以下(负载电流100mA以上DC24V)

e) FX3U可编程控制器

—Y000、Y001、Y002：5 μs以下(负载电流10mA以上DC5~24V)

—Y003以后：0.2ms以下(负载电流200mA以上DC24V)

f) FX3UC(D、DSS)可编程控制器

—Y000、Y001、Y002：5 μs以下(负载电流10mA以上 DC5~24V)

—Y003以后：0.2ms以下(负载电流100mA以上DC24V)

g) FX3UC-32MT-LT(-2)可编程控制器

—Y000、Y001、Y002、Y003：5 μs以下(负载电流10mA以上DC5~24V)

—Y004以后：0.2ms以下(负载电流100mA DC24V)

3) 晶闸管输出型的情况

—Y000以后：1ms以下(OFF→ON)，10ms以下(ON→OFF)

3. 在FOR~NEXT指令之间及标签(新步号)~CJ指令(老步号)之间使用的情况

如果在控制过程中，即使是在子程序扫描期间，也需要输入信息及即时输出时，可以在子程序内进行刷新。

4. 使用输入中断功能(I)的情况

在执行有输入输出动作的中断处理时，在中断子程序内执行输入输出刷新，读取最新的输入(X)信息以及即时输出(Y)的扫描结果，从而改善因扫描时间引起的偏差。



13.2 FNC 51—REFF/输入刷新(带滤波器设定)

概要

输入X000~X017的输入滤波器为数字式滤波器，采用本指令和D8020可以更改滤波器的时间。
使用本指令，可以在程序的任意步中，根据指定的输入滤波器时间获取输入X000~X017的信息，并且传送到映像存储区中。

1. 指令格式

<table border="1"> <tr> <td>FNC 51</td> <td></td> </tr> <tr> <td>REFF</td> <td>P</td> </tr> </table> REFRESH AND FILTER ADJUST	FNC 51		REFF	P	<table border="1"> <tr> <th>16位指令</th> <th>指令记号</th> <th>执行条件</th> </tr> <tr> <td rowspan="2">3步</td> <td>REFF</td> <td> 连续执行型</td> </tr> <tr> <td>REFFP</td> <td> 脉冲执行型</td> </tr> </table>	16位指令	指令记号	执行条件	3步	REFF	连续执行型	REFFP	脉冲执行型	<table border="1"> <tr> <th>32位指令</th> <th>指令记号</th> <th>执行条件</th> </tr> <tr> <td></td> <td>—</td> <td>—</td> </tr> <tr> <td></td> <td>—</td> <td>—</td> </tr> </table>	32位指令	指令记号	执行条件		—	—		—	—
	FNC 51																						
REFF	P																						
16位指令	指令记号	执行条件																					
3步	REFF	连续执行型																					
	REFFP	脉冲执行型																					
32位指令	指令记号	执行条件																					
	—	—																					
	—	—																					

2. 设定数据

操作数种类	内容	数据类型
n	数字式滤波器的时间数据 [K0~K60 (H0~H3C) × 1ms]	BIN16位

3. 对象软元件

操作数种类	位软元件						字软元件										其他												
	系统・用户						位数指定				系统・用户				特殊模块	变址		常数	实数	字符串	指针								
	X	Y	M	T	C	S	D□.b	KnX	KnY	KnM	KnS	T	C	D	R	U□\G□	V	Z	修饰	K	H	E	"□"	P					
n																								▲	▲				

▲: K0 (H0) ~ K60 (H3C)

功能和动作说明

1. 16位运算 (REFF、REFFP)

根据输入的数字式滤波器时间[n × 1ms]刷新输入X000~X017的16点映像存储区。

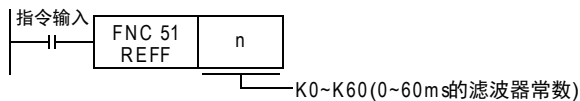

- 如果在指令执行前的n × 1ms前输入已经为ON时，则输入映像存储区为ON，如果输入已经为OFF时，则输入映像存储区为OFF。
- 指令输入为ON时，REFF指令在每个运算周期都被执行。
- 指令输入为OFF时，不执行该指令，X000~X017的输入滤波器为D8020的设定值。(变为输入处理时的值)

注意要点

1. 滤波器时间[n]的设定

请在K0(H0)~K60(H3C)[0~60ms]的范围内设定n。

2. 输入滤波器的运行

X000~X017内置数字式滤波器，可以采用应用指令在0~60ms范围内以1ms为单位更改滤波器的时间。但是，设定为0时，变为下表中的值。

输入编号	输入滤波常数设定为0时的值
X000~X005	5 μ s*1
X006, X007	50 μ s
X010~X017*2	200 μ s*2

*1. 使用5 μ s输入滤波器时，请如下所示设置。

— 接线长度请勿超出5m。

— 在输入端子中连接1.5k Ω (1W以上)的漏电阻，与主机的输入电流相符合，对方一侧机器的开集电极型晶体管输出的负载电流需要在20mA以上。

*2. 使用FX3U可编程控制器(16点型)、FX3UC可编程控制器(16点型)时，X010~X017的滤波器时间固定为10ms。

程序举例

1. 程序和滤波器时间的关系

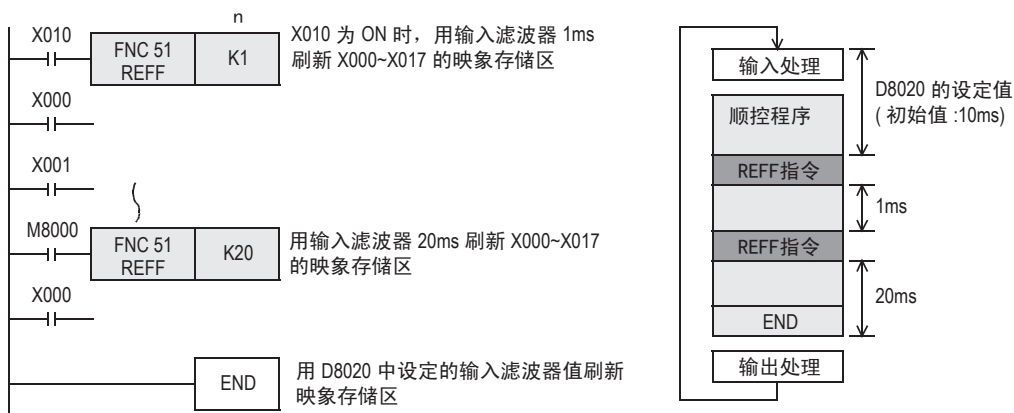

11
FNC 30~FNC 39
循环 · 移位

12
FNC 40~FNC 49
数据处理

13
FNC 50~FNC 59
高速处理

14
FNC 60~FNC 69
方便指令

15
FNC 70~FNC 79
外部设备 I/O

16
FNC 80~FNC 89
外部设备(选装设备)

17
FNC 100~FNC 109
数据传输 2

18
FNC 110~FNC 139
浮点数运算

19
FNC 140~FNC 149
数据处理 2

20
FNC 150~FNC 159
定位

13.2.1 使用REFF指令前须知

通常，为了防止输入触点的振荡和噪音会在可编程控制器的输入中设置约10ms的C-R滤波器。
在这样的可编程控制器中，输入X000~X017采用了数字式滤波器，因此通过指令可以在0~60ms之间更改其值。

1. 数字式滤波器的变更方法(执行END指令)*1

在特殊数据寄存器D8020中设定X000~X017的输入滤波器的初始值(10ms)。

因此，如采用MOV指令等改写该值时，可以更改在执行END指令时被执行的X000~X017的输入滤波器值。

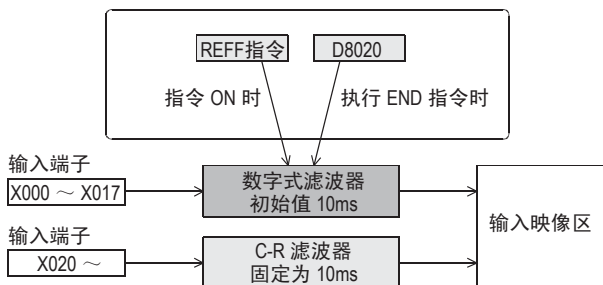

*1. 仅适用于DC输入型。

2. 有关自动更改数字式滤波器的指令

与采用REFF指令更改滤波器的时间无关，下述的功能和指令，都是在输入滤波器自动变化(X000~X005: 5 μs、X006 X007: 50 μs)后执行。

但是，在下述的功能和指令以外的用途中，用于普通程序中时，由于会变成D8020中设定的滤波器时间，所以如果相应的输入信号的ON宽度或是OFF宽度不能超出输入滤波器时间，则不能正确处理程序。

- 输入中断功能中指定的中断指针的输入
- 高速计数器中使用的输入
- SPD(FNC 56)指令中使用的输入

13.3 FNC 52—MTR/矩阵输入



概要

以8点输入和n点输出(晶体管)的时间分割方式读取8点×n列的输入信号(开关)的指令。

1. 指令格式

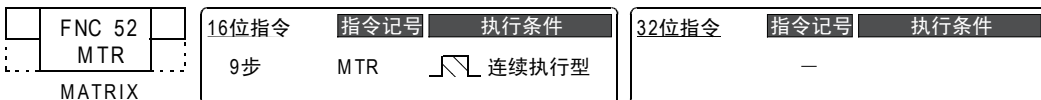

2. 设定数据

操作数种类	内容	数据类型
(S)	矩阵的行信号输入的起始软元件(X)编号 X000、X010、X020…最终的输入X编号为止(最低位的位数编号只能为0)	位
(D1)	矩阵的列信号输出的起始软元件(Y)编号 Y000、Y010、Y020…最终的输出Y编号为止(最低位的位数编号只能为0)	位
(D2)	ON输出目标地址的起始软元件(Y, M, S)编号 Y000、Y010、Y020…、M000、M010、M020…、S000、S010、S020…最终的Y, M, S编号为止 (最低位的位数编号只能为0)	位
n	设定矩阵输入的列数(K2~K8/H2~H8)	BIN16位

3. 对象软元件

操作数种类	位软元件							字软元件										其他							
	系统・用户							位数指定				系统・用户				特殊模块		变址		常数	实数	字符串	指针		
	X	Y	M	T	C	S	D□.b	KnX	KnY	KnM	KnS	T	C	D	R	U□\G□	V	Z	修饰	K	H	E	"□"	P	
(S)	●																								
(D1)		●																							
(D2)		●	●			●																			
n																				●	●				

功能和动作说明

1. 16位运算(MTR)

对8点的(S)输入和n点的(D1)晶体管输出进行时间分割控制,以便依次读取8点n列的输入信号,然后输出到(D2)中。

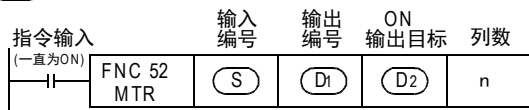

- 考虑到输入滤波器响应延迟10ms,各输出按每20ms顺序依次进行中断,执行即时的输入输出处理。

下图是以FX3U系列的基本单元(漏型输入/漏型输出)为例。关于接线,请参考所使用的各可编程控制器的硬件手册。

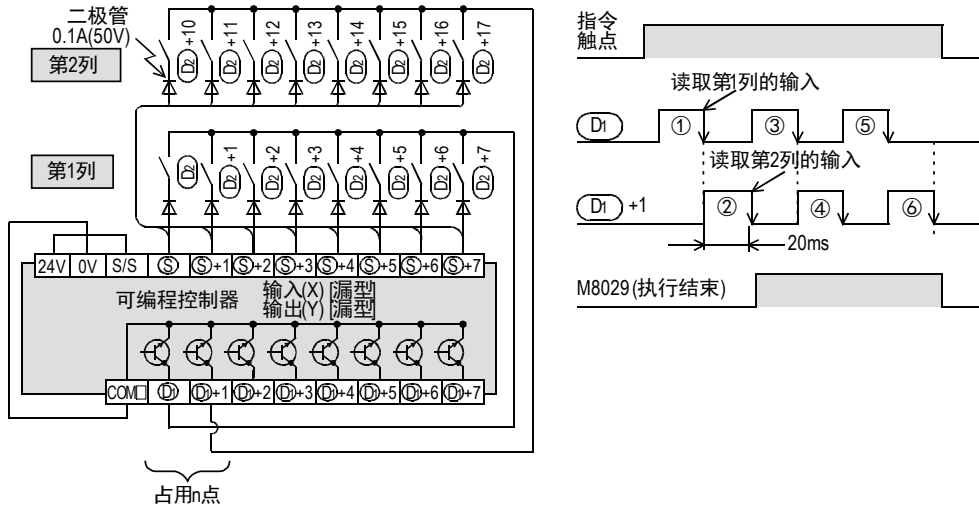

相关软元件

软元件	名称	内容
M8029	指令执行结束	初次的循环动作后置ON。

注意要点

1. 软元件的占用点数

- 1) 以 (S) 中指定的输入作为起始, 占用8点的输入。
- 2) 以 (D1) 中指定的输出作为起始, 占用n点的输出。
(D2) 中指定输出时, 请注意不要与 (D1) 中指定的输出编号(占用n点)重复。

2. 指令的使用次数的限制

MTR指令在程序只可以使用1个。

3. 有关接线

对1个开关, 必须要1个0.1A/50V的二极管。

4. 有关输出形式

请使用晶体管输出。

5. RUN中写入时的注意事项

在指令执行过程中, 即使用RUN中写入来更改软元件, 也仍将以更改前的软元件动作。当指令输入的OFF变为ON后, 才会反映更改后的软元件。

程序举例

n=3点的输出(Y020、Y021、Y022)依次重复置ON。
每次依次反复，获得第1列、第2列、第3列的输入8点，并保存到M30~M37、M40~M47、M50~M57中。
下面的例子中，此程序是以FX3U系列的基本单元(漏型输入/漏型输出)为例。关于接线，请参考所使用的各可编程控制器的硬件篇手册。

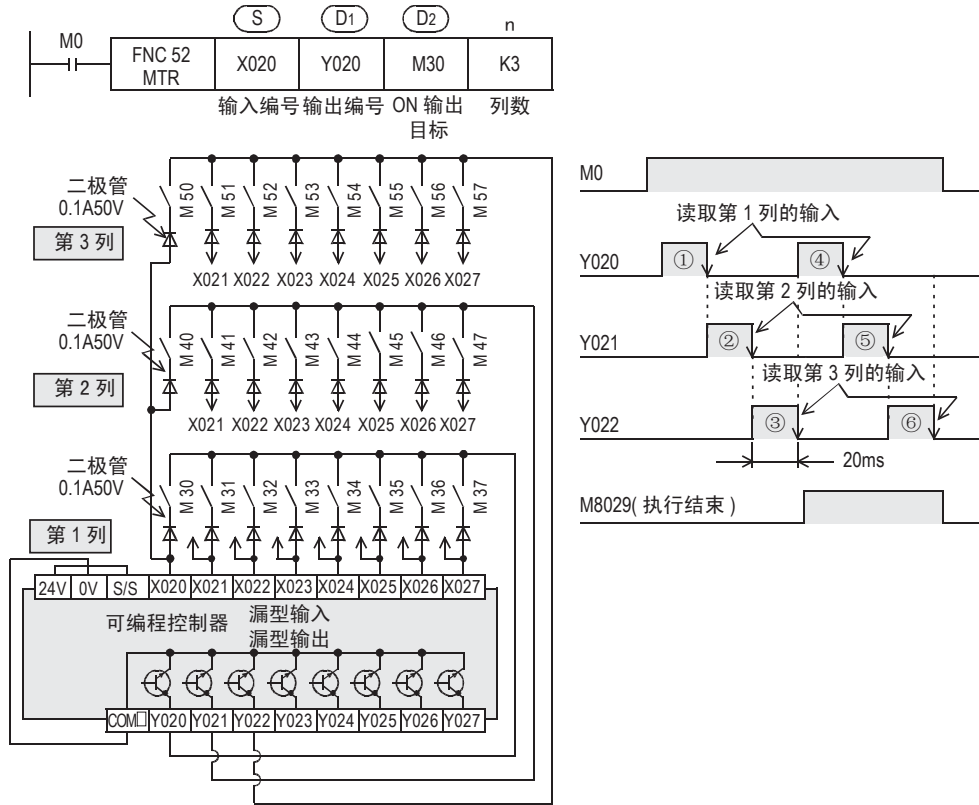

- 11 FNC 30~FNC 39 循环·移位
- 12 FNC 40~FNC 49 数据处理
- 13 FNC 50~FNC 59 高速处理
- 14 FNC 60~FNC 69 方便指令
- 15 FNC 70~FNC 79 外部设备 I/O
- 16 FNC 80~FNC 89 外部设备(选装设备)
- 17 FNC 100~FNC 109 数据传输2
- 18 FNC 110~FNC 139 浮点数运算
- 19 FNC 140~FNC 149 数据处理2
- 20 FNC 150~FNC 159 定位

13.3.1 MTR指令的使用方法和注意要点

1. 有关指令输入

- 指令输入一直为ON时
 MTR指令，通常使用一直为ON的信号作为指令输入。



2. 有关MTR指令使用的输入编号

- MTR指令使用的输入
 通常请使用输入X020以后的。
- 使用输入X000~X017时*1
 读取速度会变快，但是由于输出晶体管的还原时间长并且输入灵敏度高，因此会产生误输入的情况。因此，请在MTR指令使用的晶体管输出上连接负载电阻(3.3kΩ/0.5W)。有关负载中使用的电源，请使用下表中的电源。

	晶体管输出的负载中使用的电源
AC电源型的可编程控制器	工作电源
DC电源型的可编程控制器	驱动可编程控制器的电源

下图是以FX3U系列的基本单元(漏型输入/漏型输出)为例。

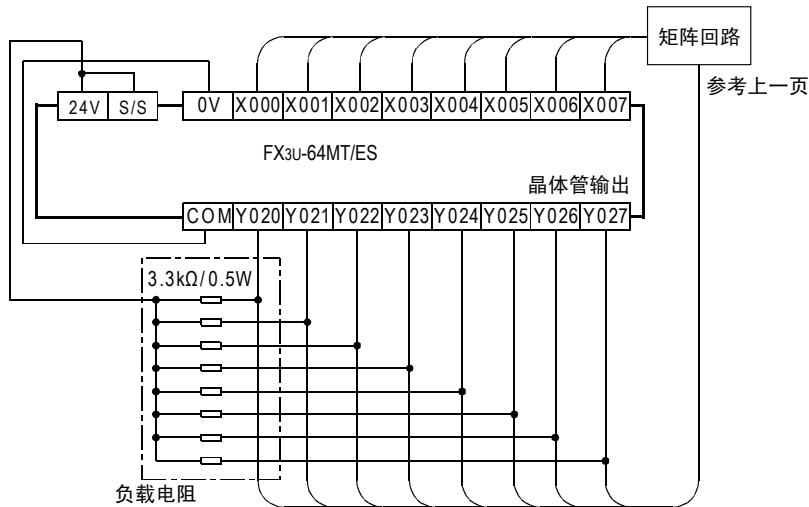

*1. FX3G · FX3GC可编程控制器为X000~X007。

3. 有关输入信号的ON/OFF时间

由于对8行×8列=64点的输入，按照80ms、或是160ms的读取周期进行动作，所以各输入信号的ON/OFF宽度需要达到下面的值以上。

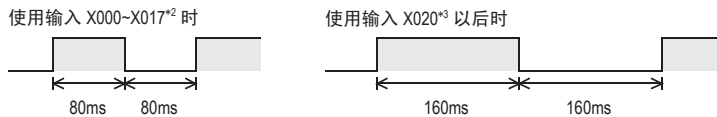

*2. FX3G · FX3GC可编程控制器为X000~X007。

*3. FX3G · FX3GC可编程控制器为X010以后。

13.4 FNC 53—HSCS/比较置位(高速计数器用)



概要

每次执行时,都将高速计数器的计数值和指定值做比较,如果两个值相等,立即置位外部输出(Y)的指令。
→ 有关本指令使用的计数器中断,请参考36.6节

1. 指令格式

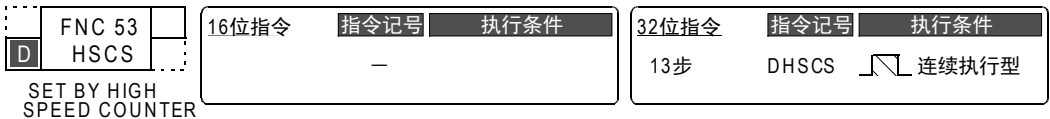

2. 设定数据

操作数种类	内容	数据类型
(S1)	与高速计数器的当前值比较的数据,或是保存比较数据的字软元件编号	BIN32位
(S2)	高速计数器的软元件编号[C235~C255]	BIN32位
(D)	一致后进行置位(ON)的位软元件编号	位

3. 对象软元件

操作数种类	位软元件										字软元件						其他							
	系统・用户					位数指定					系统・用户		特殊模块	变址		常数	实数	字符串	指针					
	X	Y	M	T	C	S	D□.b	KnX	KnY	KnM	KnS	T	C	D	R	U□\G□	V	Z	修饰	K	H	E	"□"	P
(S1)							●	●	●	●	●	●	●	▲2	▲3		●	●	●	●				
(S2)													●					●						
(D)	●	●				●	▲1											●						▲4

▲1: D□.b仅支持FX3U・FX3UC可编程控制器。但是不能变址修饰(V、Z)。

▲2: 仅FX3G・FX3GC・FX3U・FX3UC可编程控制器支持。

▲3: 仅FX3U・FX3UC可编程控制器支持。

▲4: FX3U・FX3UC可编程控制器中使用计数器中断时,指定中断指针。

→ 有关本指令使用的计数器中断,请参考36.6节

功能和动作说明

1. 32位运算(DHSCS)

当(S2)中指定的高速计数器(C235~C255)的当前值,变成比较值[(S1)+1, (S1)]时(比较值K200时为199→200或201→200),位软元件(D)被置位(ON),与运算周期无关。这个指令是接着高速计数器的计数处理之后执行比较处理的指令。



动作

高速计数器C255的当前值从99变为100或者从101变为100(计数)时, Y010被置位(输出刷新)。

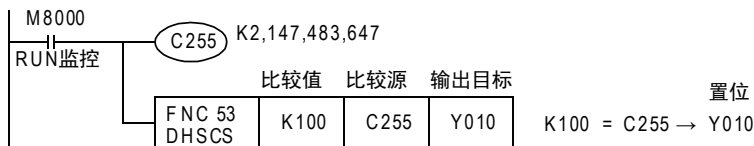

相关指令

和高速计数器一起使用的指令如下所示。

指令	FNC No.	指令名称
DHSCS	FNC 53	比较置位(高速计数器)
DHSCR	FNC 54	比较复位(高速计数器)
DHSZ	FNC 55	区间比较(高速计数器)
DHCMOV	FNC 189	高速计数器的传送
DHSCT	FNC 280	高速计数器的表格比较

注意要点

1. 计数比较方法的选定

1) FX3U・FX3UC可编程控制器

在FX3U・FX3UC可编程控制器中使用该指令时，硬件计数器(C235、C236、C237、C238、C239、C240、C244(OP)、C245(OP)、C246、C248(OP)、C251、C253)会自动切换成软件计数器，并影响各计数器的最高频率以及综合频率。

请参考下面的计数动作后，根据具体控制内容来选择是使用该指令，还是使用通用的比较指令。

a) 使用该指令时的要点

— 不受可编程控制器扫描时间的影响，想要计数一致时输出的时候使用

b) 使用通用的比较指令时的要点

— 频率超出软件计数器的计数能力时(硬件计数器的计数能力以下)

— 重视计数，但是使用了计数结果的动作可以忽略扫描时间的影响

— 超出指令的使用次数(32次)时

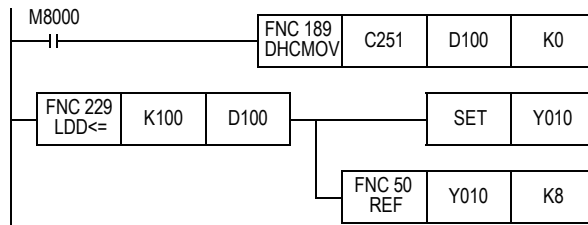

2) FX3S・FX3G・FX3GC可编程控制器

FX3S・FX3G・FX3GC可编程控制器中使用该指令时，将会影响各计数器的综合频率。

请参考下面的计数动作后，根据具体控制内容来选择是使用该指令，还是使用通用的比较指令。

a) 使用该指令时的要点

— 不受可编程控制器扫描时间的影响，想要计数一致时输出的时候使用

b) 使用通用的比较指令时的要点

— 重视计数，但是使用了计数结果的动作可以忽略扫描时间的影响

— 超出指令的使用次数(6次)时

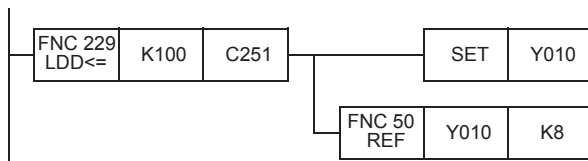

2. 软元件的指定范围

(S·)中可以指定的软元件, 仅高速计数器(C235~C255)有效。

3. 只可以使用32位运算指令

由于高速计数器用的指令是32位专用指令, 所以请输入“DHSCS”(FNC 53)。

4. 关于针对相同的高速计数器执行HSCS(FNC 53)、HSCR(FNC 54)、HSZ(FNC 55)指令的优先动作顺序

→ 详细内容, 请参考13.4.1项6

5. 通过外部端子执行复位动作

→ 详细内容情参考13.4.1项5

6. 其他的使用上的注意事项, 请参考后述内容

→ 详细内容, 请参考下一页

程序举例

针对计数器的当前值, 用任意的2个值分别作比较, 以分别使各输出(Y)置位(ON)。

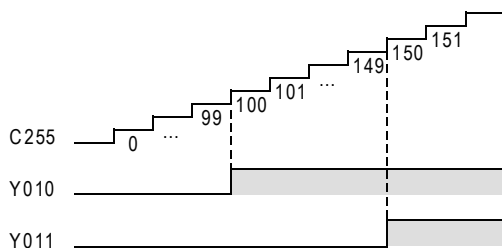
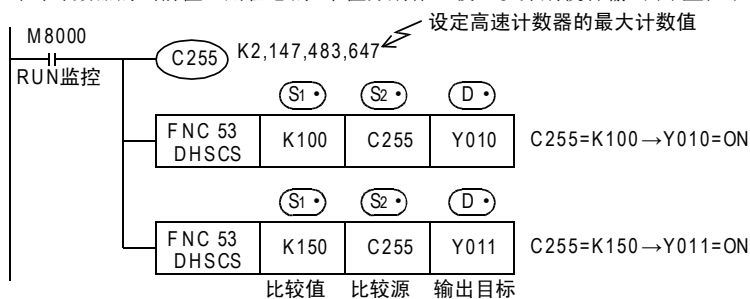

13.4.1 使用高速计数器用指令时的通用注意事项

高速计数器用的指令包括DHSCS(FNC 53), DHSCR(FNC 54), DHSZ(FNC 55), DHSCT(FNC 280)指令, 下面说明通用的注意事项。

1. 指令的使用次数限制和同时驱动点数限制

1) FX3U · FX3UC可编程控制器

DHSCS、DHSCR、DHSZ和普通的指令相同可以无数次编程。但是, 可以同时驱动这些指令的数量是有限制的。而且, DHSCT在程序中只可以使用1次。

指令	指令同时驱动点数的限制
DHSCS	包括DHSCT指令在内最多可以同时驱动32条。
DHSCR	
DHSZ	
DHSCT	只可以驱动1条。(指令只可以使用1次)

2) FX3S · FX3G · FX3GC可编程控制器

DHSCS、DHSCR、DHSZ和普通的指令相同可以无数次编程。但是, 可以同时驱动这些指令的数量是有限制的。

指令	指令同时驱动点数的限制
DHSCS	最多可以同时驱动6条。
DHSCR	
DHSZ	

2. 高速计数器的响应频率

对FX3U · FX3UC可编程控制器, 使用DHSZ指令或DHSCT指令时, 所有的软件计数器的最大响应频率和综合频率都受到限制。

对FX3S · FX3G · FX3GC可编程控制器, 使用DHSCS指令、DHSCR指令和DHSZ指令时, 高速计数器的综合频率将受到影响。

→ 有关FX3S · FX3G · FX3GC可编程控制器的综合频率的详细信息, 请参考4.8.7项
→ 有关FX3U · FX3UC可编程控制器的最大响应频率和综合频率的详细信息, 请参考4.8.10项

3. 有关输出Y编号的指令(FX3G · FX3GC · FX3U · FX3UC可编程控制器)

使用多个相同的高速计数器用指令时, 以及同时驱动其他的高速计数器用指令时, 对象输出(Y)的高2位数请使用同一编号(8点单位内)的软元件。

1) 使用同一编号(8点单位内)的软元件的情况

例如: 使用Y000时为Y000~Y007、使用Y010时为Y010~Y017等

2) 多次使用高速计数器用指令后, 输出(Y)编号错开的情况

以下面的例子进行说明。

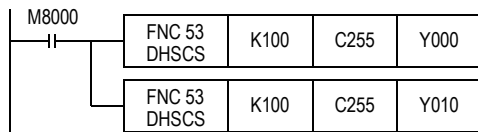

当C255达到K100, 以中断方式执行Y000的输出驱动, 而Y010在END处理时被驱动。希望采取中断驱动时, 请用高2位数的编号相同的Y001~Y007。

4. 通过更改当前值执行计数器动作时的注意事项

高速计数器用指令，在高速计数器用输入(X)中有脉冲输入时，比较结果动作。但是，如果使用下面的方法更改高速计数器的当前值时不动作。

- 1) 更改方法(例)
 - a) 使用DMOV指令等改写作为比较对象的字软元件的内容。
 - b) 在程序中复位高速计数器的当前值。
- 2) 动作
即使比较结果是使输出置ON或置OFF的先决条件，仅仅驱动指令时比较结果不变化。

5. 通过外部端子复位的动作[M8025: HSC(外部复位)模式]

关于C241等各有外部复位端子(R)的高速计数器，都是依据复位输入信号的上升沿执行指令后，输出比较结果。但是，如果是FX3S · FX3G · FX3GC可编程控制器，则与M8025状态无关，将在HSC(外部复位)模式下运行。

1) 程序

在驱动了M8025的状态下使用高速计数器用指令时，在通过外部复位端子清除高速计数器(C241)的当前值时再次执行指令，无需计数输入，就可以输出比较结果。

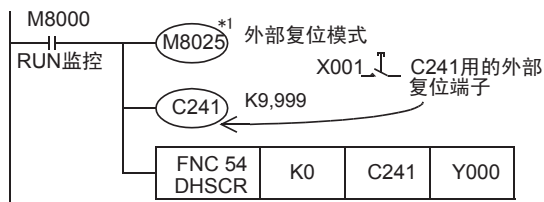

*1. M8025在RUN→STOP时被清除。如果是FX3S · FX3G · FX3GC可编程控制器，不需要驱动M8025。

2) 动作

假设C241的当前值为100，外部复位输入X001置ON后，则C241的当前值变为0，即使没有计数输入，此时Y000也会被复位。

6. 关于针对相同的高速计数器使用相同比较值的HSCS (FNC 53)、HSCR (FNC 54)、HSZ (FNC 55) 指令的优先动作顺序

1) FX3U · FX3UC可编程控制器

对相同高速计数器使用相同的比较值的情况下，HSCS、HSCR、HSZ 指令的动作中，最优先执行HSCR的比较对照高速计数器的复位(自我复位)动作。(下表)

此时，与HSCR指令的自我复位使用相同比较值编程的HSCS、HSCR、HSZ 指令的比较结果都不变化。为了驱动比较结果，请将比较值设定在“K0”。

2) FX3S · FX3G · FX3GC可编程控制器

如果是FX3S · FX3G · FX3GC可编程控制器，则与指令无关，按照编程顺序进行比较。

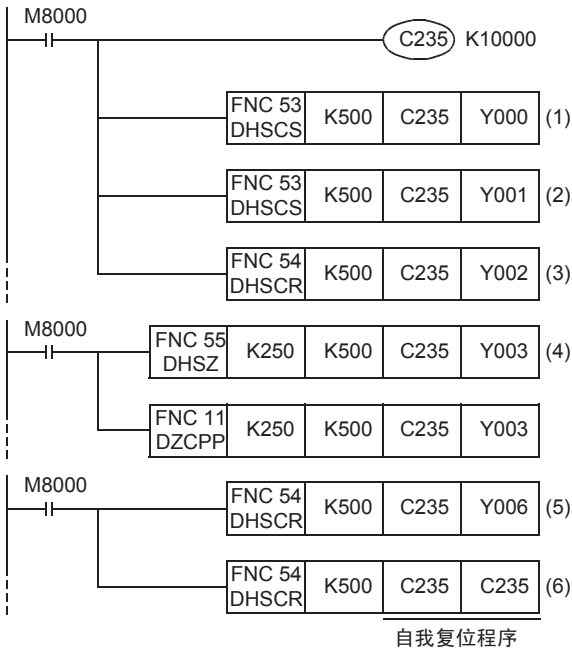

程序的顺序	处理的顺序		
	FX3U · FX3UC	FX3S · FX3G · FX3GC · FX2N · FX2NC	FX1N · FX1NC · FX1S
(1)的DHSCS	(6)的DHSCR (自我复位)	(1)的DHSCS	(1)的DHSCS
(2)的DHSCS	(4)的DHSZ	(2)的DHSCS	(2)的DHSCS
(3)的DHSCR	(1)的DHSCS	(3)的DHSCR	(3)的DHSCR
(4)的DHSZ	(2)的DHSCS	(4)的DHSZ	- (未支持)
(5)的DHSCR	(3)的DHSCR	(5)的DHSCR	(5)的DHSCR
(6)的DHSCR (自我复位)	(5)的DHSCR	(6)的DHSCR (自我复位)	(6)的DHSCR (自我复位)

FX3U · FX3UC可编程控制器的动作

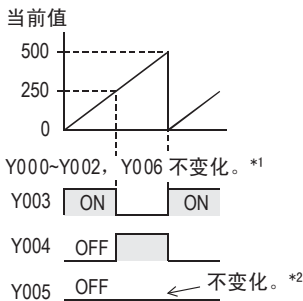

- *1. 为了使(1)~(3)、(5)的指令的比较结果变化，请将(1)~(3)、(5)的比较值“K500”设定为“K0”。
- *2. 希望使(4)的HSZ的Y005为ON时，比较值“K500”设定为较小的值。但是，由于输出中会出现响应延迟，所以当前值从设定的值变化为K500(K0)的时间内，输出有时候会不动作。

FX3S · FX3G · FX3GC ·

FX1S · FX1N · FX1NC · FX2N · FX2NC可编程控制器的动作

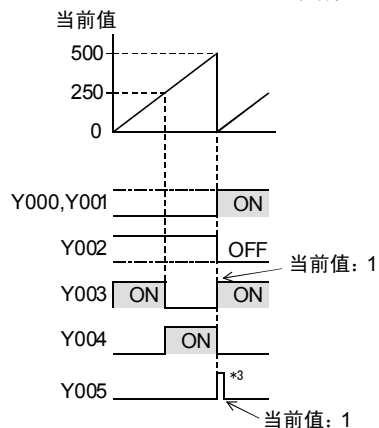

- *3. 在输出中，由于存在响应延迟，所以当前值从0变为1的时间内，输出有时候会不动作。

7. 关于指令生效的时间

高速计数器用比较指令在驱动指令的扫描END指令执行后变为有效。此外，更改的比较值也是在驱动指令的扫描END指令执行后变为有效。

13.5 FNC 54—HSCR/比较复位(高速计数器用)



概要

每次执行时，将高速计数器的计数值和指定值做比较，如果两个值相等，立即复位外部输出(Y)的指令。

1. 指令格式

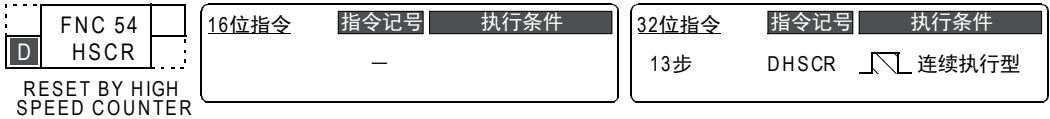

2. 设定数据

操作数种类	内容	数据类型
(S1)	与高速计数器的当前值比较的数据，或是保存比较数据的字软元件编号	BIN32位
(S2)	高速计数器的软元件编号[C235~C255]	BIN32位
(D)	一致后进行复位(OFF)的位软元件编号	位

3. 对象软元件

操作数种类	位软元件										字软元件						其他							
	系统·用户										位数指定				系统·用户		特殊模块	变址		常数	实数	字符串	指针	
	X	Y	M	T	C	S	D□.b	KnX	KnY	KnM	KnS	T	C	D	R	U□\G□	V	Z	修饰	K	H	E	"□"	P
(S1)							●	●	●	●	●	●	●	▲3	▲4		●	●	●	●				
(S2)														●				●						
(D)	●	●				●	▲1							▲2				●						

- ▲1: D□.b仅支持FX3U・FX3UC可编程控制器。但是不能变址修饰(V、Z)。
- ▲2: 也可指定与(S2)相同的计数器(参考程序举例)
- ▲3: 仅FX3G・FX3GC・FX3U・FX3UC可编程控制器支持。
- ▲4: 仅FX3U・FX3UC可编程控制器支持。

功能和动作说明

1. 32位运算(DHSCR)

当(S2)中指定的高速计数器(C235~C255)的当前值，变成比较值[(S1)+1, (S1)]时(比较值K200时为199→200或201→200)，无论运算周期多少，位软元件(D)被复位(OFF)，与运算周期无关。这个指令是接着高速计数器的计数处理之后执行比较处理的指令。



动作

高速计数器C255的当前值从99变为100或者从101变为100(计数)时，Y010被复位(输出刷新)。

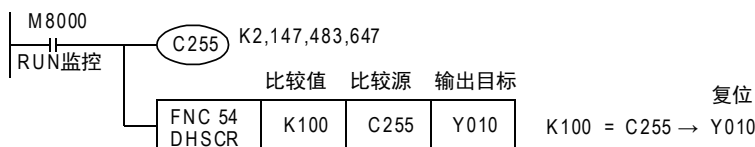

相关指令

和高速计数器一起使用的指令如下所示。

指令	FNC No.	指令名称
DHSCS	FNC 53	比较置位(高速计数器)
DHSCR	FNC 54	比较复位(高速计数器)
DHSZ	FNC 55	区间比较(高速计数器)
DHCMOV	FNC 189	高速计数器的传送
DHSCT	FNC 280	高速计数器的表格比较

注意要点

1. 计数比较方法的选定

1) FX3U・FX3UC可编程控制器

在FX3U・FX3UC可编程控制器中使用该指令时,硬件计数器(C235、C236、C237、C238、C239、C240、C244(OP)、C245(OP)、C246、C248(OP)、C251、C253)会自动切换成软件计数器,并影响各计数器的最高频率以及综合频率。

请参考下面的计数动作后,根据具体控制内容来选择是使用该指令,还是使用通用的比较指令。

a) 使用该指令时的要点

—不受可编程控制器扫描时间的影响,想要计数一致时输出的时候使用

b) 使用通用的比较指令时的要点

—频率超出软件计数器的计数能力时(硬件计数器的计数能力以下)

—重视计数,但是使用了计数结果的动作可以忽略扫描时间的影响

—超出指令的使用次数(32次)时

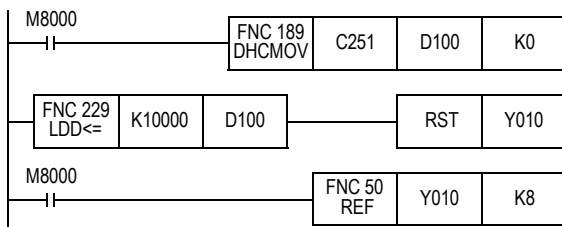

2) FX3S・FX3G・FX3GC可编程控制器

FX3S・FX3G・FX3GC编程控制器中使用该指令时,将会影响各计数器的综合频率。

请参考下面的计数动作后,根据具体控制内容来选择是使用该指令,还是使用通用的比较指令。

a) 使用该指令时的要点

—不受可编程控制器扫描时间的影响,想要计数一致时输出的时候使用

b) 使用通用的比较指令时的要点

—重视计数,但是使用了计数结果的动作可以忽略扫描时间的影响

—超出指令的使用次数(6次)时

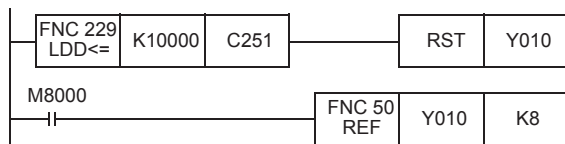

2. 只可以使用32位运算指令

由于高速计数器用的指令是32位专用指令，所以请务必输入“DHSCR”(FNC 54)。

3. 关于针对相同的高速计数器执行HSCS(FNC 53)、HSCR(FNC 54)、HSZ(FNC 55)指令的优先动作顺序

→详细内容，请参考13.4.1项6

4. 通过外部端子执行复位动作

→详细内容，请参考13.4.1项5

5. 其他的使用上的注意事项

→详细内容，请参考13.4.1项

程序举例

1. 自我复位的梯形图实例

C255的当前值变为400后，立即执行C255的复位，当前值为0，输出触点为OFF。

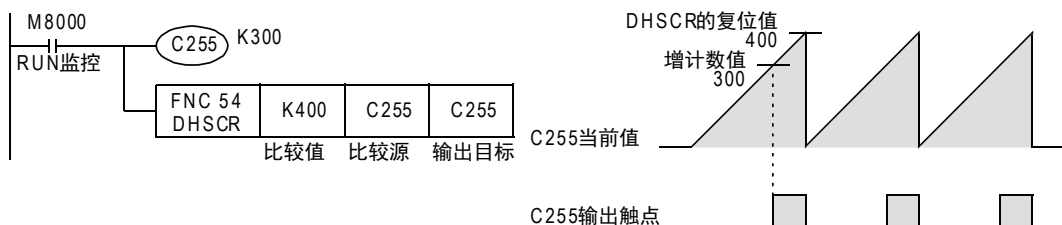

13.6 FNC 55—HSZ/区间比较(高速计数器用)



概要

将高速计数器的当前值和2个值(区间)进行比较,并将比较结果输出(刷新)位软元件(3点)中。

→ 有关表格高速比较模式,请参考13.6.2项

→ 关于频率控制模式,请参考13.6.3项

1. 指令格式

 FNC 55 HSZ ZONE COMPARE FOR H.S.C	16位指令	指令记号	执行条件	32位指令	指令记号	执行条件
		—		17步	DHSZ	连续执行型

2. 设定数据

操作数种类	内容	数据类型
(S1·)	与高速计数器的当前值进行比较的数据,或是保存比较数据的字软元件编号(比较值1)	BIN32位
(S2·)	与高速计数器的当前值进行比较的数据,或是保存比较数据的字软元件编号(比较值2)	BIN32位
(S·)	高速计数器的软元件编号[C235~C255]	BIN32位
(D·)	输出与比较上限值和比较下限值比较的结果的起始位软元件编号	位

3. 对象软元件

操作数种类	位软元件								字软元件								其他							
	系统·用户								位数指定				系统·用户				特殊模块	变址		常数	实数	字符串	指针	
	X	Y	M	T	C	S	D□.b	KnX	KnY	KnM	KnS	T	C	D	R	U□\G□	V	Z	修饰	K	H	E	"□"	P
(S1·)							●	●	●	●	●	●	●	▲2	▲3			●	●	●	●			
(S2·)							●	●	●	●	●	●	●	▲2	▲3			●	●	●	●			
(S·)												●							●					
(D·)	●	●				▲1													●					

▲1: D□.b仅支持FX3U·FX3UC可编程控制器。但是不能变址修饰(V、Z)。

▲2: 仅FX3G·FX3GC·FX3U·FX3UC可编程控制器支持。

▲3: 仅FX3U·FX3UC可编程控制器支持。

功能和动作说明

1. 32位运算(DHSZ)

当(S·)中指定的高速计数器(C235~C255)的当前值和2个比较点(比较值1、比较值2)进行区间比较,与运算周期无关,将比较得出的小、区间内、大的结果的(D·)、(D·)+1、(D·)+2中任意一个置ON。

这个指令是接着高速计数器的计数处理之后执行比较处理的指令。



比较点

比较值1和比较值2的关系如下所示。

$$[(S1\bullet)+1, (S1\bullet)] \cong [(S2\bullet)+1, (S2\bullet)]$$

比较点	内容[32位]
比较值1	(S1 \bullet)+1, (S1 \bullet)
比较值2	(S2 \bullet)+1, (S2 \bullet)

动作

高速计数器C251的当前值如下变化(计数)时,在Y000、Y001、Y002的任意一个中输出比较结果。



比较模式	C251的当前值	输出触点(Y)的变化		
		Y000	Y001	Y002
(S1 \bullet) > (S2 \bullet)	1000 > (S \bullet)	ON	OFF	OFF
	999 → 1000	ON → OFF	OFF → ON	OFF
	999 ← 1000	OFF → ON	ON → OFF	OFF
(S1 \bullet) ≅ (S2 \bullet) ≅ (S2 \bullet)	999 → 1000	ON → OFF	OFF → ON	OFF
	999 ← 1000	OFF → ON	ON → OFF	OFF
	1000 ≅ (S \bullet) ≅ 2000	OFF	ON	OFF
	2000 → 2001	OFF	ON → OFF	OFF → ON
(S \bullet) < (S2 \bullet)	2000 ← 2001	OFF	OFF → ON	ON → OFF
	2000 → 2001	OFF	ON → OFF	OFF → ON
	2000 ← 2001	OFF	OFF → ON	ON → OFF
	(S \bullet) > 2000	OFF	OFF	ON

相关指令

和高速计数器一起使用的指令如下所示。

指令	FNC No.	指令名称
DHSCS	FNC 53	比较置位(高速计数器)
DHSCR	FNC 54	比较复位(高速计数器)
DHSZ	FNC 55	区间比较(高速计数器)
DHCMOV	FNC 189	高速计数器的传送
DHSCT	FNC 280	高速计数器的表格比较

11
FNC 30~FNC 39
循环·移位

12
FNC 40~FNC 49
数据处理

13
FNC 50~FNC 59
高速处理

14
FNC 60~FNC 69
方便指令

15
FNC 70~FNC 79
外部设备I/O

16
FNC 80~FNC 89
外部设备(选频设备)

17
FNC 100~FNC 109
数据传送2

18
FNC 110~FNC 139
浮点数运算

19
FNC 140~FNC 149
数据处理2

20
FNC 150~FNC 159
定位

注意要点

1. 计数比较方法的选定

1) FX3U · FX3UC可编程控制器

在FX3U · FX3UC可编程控制器上使用该指令时，硬件计数器(C235、C236、C237、C238、C239、C240、C244(OP)、C245(OP)、C246、C248(OP)、C251、C253)会自动切换成软件计数器，并影响各计数器的最高频率以及综合频率。

请参考下面的计数动作后，根据具体控制内容来选择是使用该指令，还是使用通用的比较指令。

a) 使用该指令时的要点

— 不受可编程控制器扫描时间的影响，想要计数一致时输出的时候使用

b) 使用通用的比较指令时的要点

— 频率超出软件计数器的计数能力时(硬件计数器的计数能力以下)

— 认为计数重要，但是使用了计数结果的动作可以忽略扫描时间的影响

— 超出指令的使用次数(32次)时

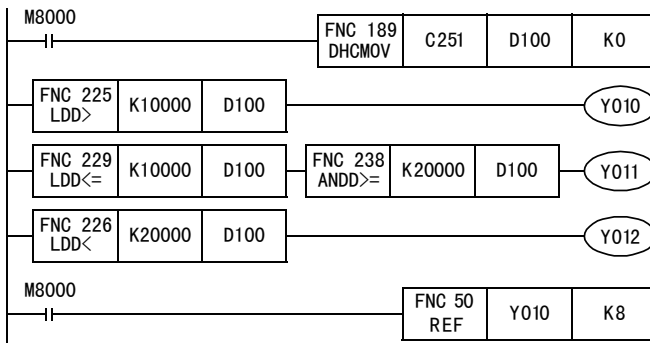

2) FX3S · FX3G · FX3GC可编程控制器

FX3S · FX3G · FX3GC编程控制器中使用该指令时，将会影响各计数器的综合频率。

请参考下面的计数动作后，根据具体控制内容来选择是使用该指令，还是使用通用的比较指令。

a) 使用该指令时的要点

— 不受可编程控制器扫描时间的影响，想要计数一致时输出的时候使用

b) 使用通用的比较指令时的要点

— 重视计数，但是使用了计数结果的动作可以忽略扫描时间的影响

— 超出指令的使用次数(6次)时

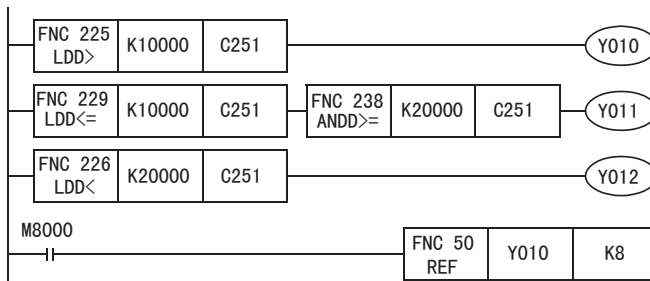

2. 软元件的指定范围

(S_•)中可以指定的软元件,仅高速计数器(C235~C255)有效。

3. 只能使用32位运算指令

由于高速计数器用的指令是32位专用指令,所以请务必输入“DHSZ”(FNC 55)。

4. 比较值1 (S1_•) 和比较值2 (S2_•) 的设定数据值的注意事项

请设定成 (S1_•) ≦ (S2_•)。

5. 比较时序和输出结果之间的关系

1) DHSZ指令仅在高速计数器的计数脉冲被输入时执行比较,然后使结果输出置ON。

((S1_•)为1000, (S2_•)为1999时,当C235的当前值从999变为1000或从1999变为2000时,输出(D_•)立即被置ON。)

2) 电源ON时或STOP→RUN时,由于得不到比较结果,因此即使符合比较条件结果也不输出。

→有关详细内容,请参考[13.6.1 电源ON时比较结果置ON的程序[ZCP(FNC 11)指令]]

6. 关于针对相同的高速计数器执行HSCS(FNC 53)、HSCR(FNC 54)、HSZ(FNC 55)指令的优先动作顺序

→详细内容,请参考13.4.1项6

7. 通过外部端子执行复位动作

→详细内容,请参考13.4.1项5

8. 软元件的占用点数

1) 比较值占用(S1_•)、(S2_•)起始各2点。

2) 输出占用(D_•)起始的3点。

9. 当(D_•)中指定了输出(Y)时(FX3G·FX3GC·FX3U·FX3UC可编程控制器)

在输出(Y)中指定了Y□□6或Y□□7时,通过DHSZ指令占用的3点输出(Y)的刷新时间各不相同。希望使3点的刷新时间相同时,请指定Y□□0~Y□□5。例如:在输出(Y)中指定Y006时,Y006、Y007与Y010的刷新时间各不相同。

13.6.1 电源ON时比较结果置ON的程序[ZCP(FNC 11)指令]

DHSZ指令仅在计数脉冲被输入时,输出比较结果。C235的当前值即使为0,起动时Y010也会保持之前的OFF的状态。

为了执行Y010的初始化动作,使用普通的区间比较指令DZCPP,通过仅在起动时的脉冲执行,比较C235的当前值和K1000、K1200后,先驱动Y010。

例举下面的程序举例进行说明。

动作说明

输出Y010~Y012如下所示。

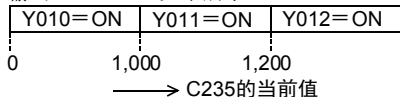

11
FNC 30~FNC 39
循环·移位

12
FNC 40~FNC 49
数据处理

13
FNC 50~FNC 59
高速处理

14
FNC 60~FNC 69
方便指令

15
FNC 70~FNC 79
外部设备I/O

16
FNC 80~FNC 89
外部设备(选装设备)

17
FNC 100~FNC 109
数据传送2

18
FNC 110~FNC 139
浮点数运算

19
FNC 140~FNC 149
数据处理2

20
FNC 150~FNC 159
定位

程序举例

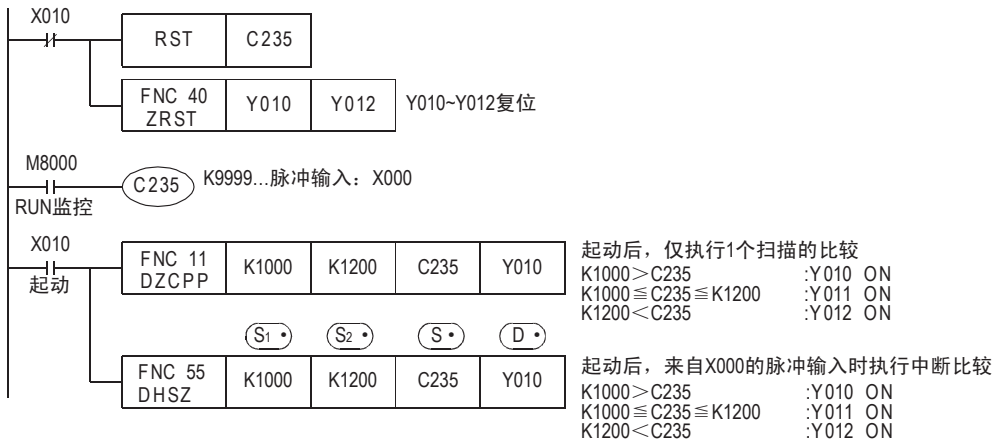

时序图

在时序图中的①中，电源ON时高速计数器(例如：C235)的当前值为0时，Y010仍然保持OFF状态。

- 1) 为了执行Y010的初始化动作，使用普通的区间比较指令DZCPP，通过仅在RUN时的脉冲执行，比较C235的当前值和K1000，K1200后，先驱动Y010。
- 2) 一直到输入脉冲输入，采用DHSZ指令的比较输出被驱动之前，Y010的比较结果都被保持。
- 3) 根据计数器的当前值，DHSZ指令驱动(A)、(B)或(C)的输出。

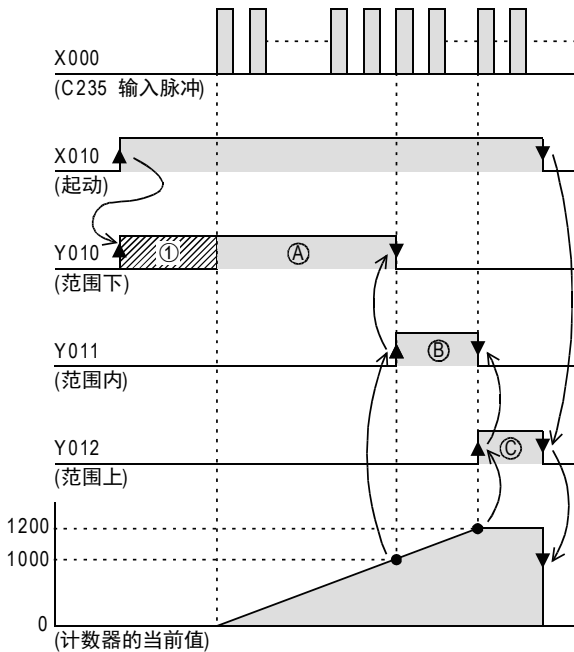

13.6.2 表格高速比较模式(M8130)



说明了关于DHSZ指令的表格高速比较模式(高速模型输出)。
想要一次执行多个输出动作时,请使用最大可以使16点输出变化的HSCT指令。

1. 设定数据

操作数种类	内容	数据类型
(S1)	保存表格数据的起始字软件元件编号(仅指数据寄存器D)	BIN32位
(S2)	表格的行数(仅K、H)K1~K128/H1~H80	BIN32位
(S)	高速计数器的软件元件编号[C235~C255]	BIN32位
(D)	M8130(表格高速比较模式声明用的特殊辅助继电器)	位

功能和动作说明

1. 32位运算(DHSZ)

可以通过指定DHSZ指令的(D)为表格高速比较模式声明用的特殊辅助继电器M8130,实现以下的特殊功能。

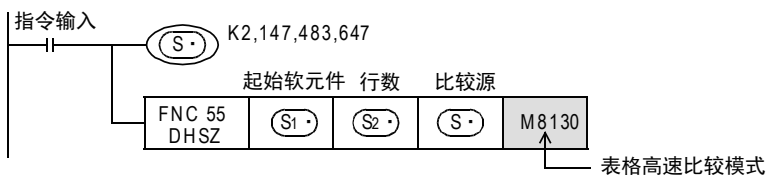

比较表格

比较数据(32位)	输出Y编号	SET/RST	表格计数器(D8130)
(S1)+1, (S1)	(S1)+2	(S1)+3	0 ↓
(S1)+5, (S1)+4	(S1)+6	(S1)+7	1 ↓
(S1)+9, (S1)+8	(S1)+10	(S1)+11	2 ↓
}	}	}	}
(S1)+[(S2)×4-3], (S1)+[(S2)×4-4]	(S1)+[(S2)×4-2]	(S1)+[(S2)×4-1]	(S2)-1 ↓ 从0开始重复

- 在(S1)中指定比较表格用软件元件的起始编号。
由于比较表格用的数据每1行占用4个软件元件,因此占用以(S1)起始的(S2)×4点。
- (S2)中指定比较表格的行数。
制作的表格从(S1)中指定的起始寄存器开始,行数为(S2)中指定的行数。
- 比较数据
比较数据请使用32位数据。
- 输出Y编号
输出Y编号,请用16进制数指定。
例如)指定Y010时,为H10。
指定Y020时,为H20。
- 置位/复位的指定
该置位、复位通过中断直接控制。

	设定内容
置位(ON)	K1/H1
复位(OFF)	K0/H0

2. 动作

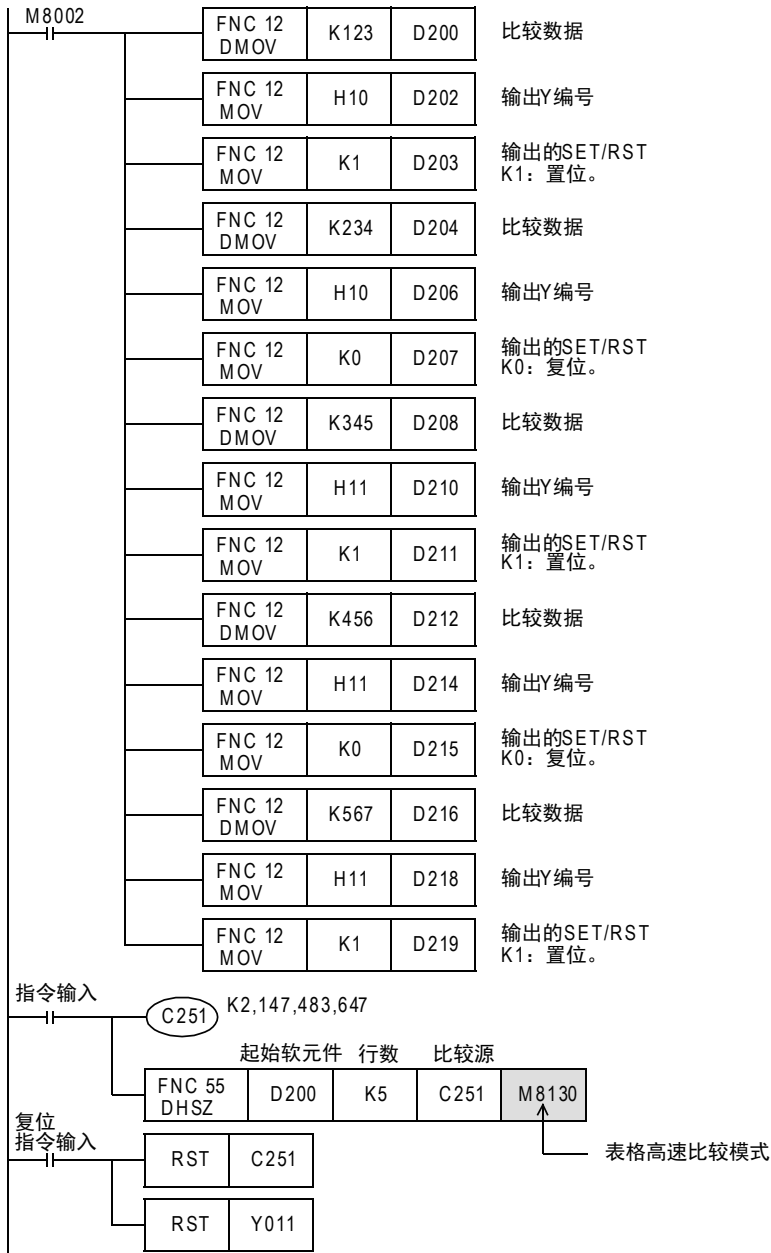

比较表格

比较数据	输出Y编号	SET/RST	表格计数器
D201, D200 K123	D202 H10	D203 K1	0 ↓
D205, D204 K234	D206 H10	D207 K0	1 ↓
D209, D208 K345	D210 H11	D211 K1	2 ↓
D213, D212 K456	D214 H11	D215 K0	3 ↓
D217, D216 K567	D218 H11	D219 K1	4 ↓ 从0开始重复

- 1) 执行该指令后，表格数据的最上一行的表格被设置成比较对象数据。
- 2) 高速计数器 C251 的当前值和比较对象的表格数据一致时，比较对象的表格数据中指定的输出Y编号被执行SET/RST。
并且，这个输出Y不等到执行END指令的输出刷新，直接执行输出处理。
- 3) 表格计数器(D8130)的当前值被[+1]。
- 4) 比较对象的表格数据移到下一行的表格。
- 5) 在表格计数器(D8130)的当前值变为4之前，重复2)~3)的动作。
当前值变为4时，返回到动作1)，表格计数器复位(D8130=0)。此时，结束标志位M8131为ON。
- 6) 指令触点断开(指令执行OFF)后，中止执行指令，表格计数器(D8130)复位(D8130=0)。

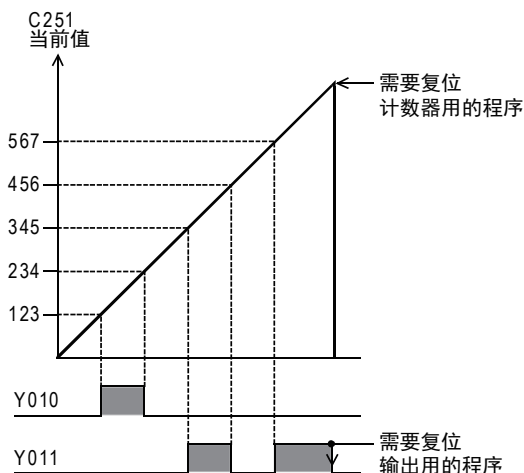

注意要点

1. 指令的使用次数的限制

这个指令，在程序中只能编程1次。
此外，与用于其他用途的DHSCS, DHSCR, DHSZ, DHSCT指令配合，可以同时驱动指令限定在32个以下。

2. 中途断开指令输入的情况

中断指令的执行，表格计数器D8130被复位(K0)。
但是，在此之前，被置位/复位的输出会保持其状态。

3. 有关输出的开始日期

在该指令首次执行后的END指令处完成表格的制作，此后就为有效。
因此，输出从第2次扫描开始动作。

4. 有关高速计数器的当前值

作为动作对象的高速计数器的当前值小于比较表格的第1行的值，请务必从此处开始执行该指令。

13.6.3 频率控制模式(HSZ, PLSY指令)(M8132)



将频率控制模式申明用辅助继电器M8132指定为DHSZ指令的(D·)，通过与DPLSY指令组合使用，具有以下特殊功能。

此时，(S1·)只对应数据寄存器D，(S2·)只对应K、H，被限制为1 ≤ K, H ≤ 128。

此外，(S·)可以指定为高速计数器C235~C255。

频率控制模式(非区间比较。)

PLSY指令，如下页所示，仅脉冲输出可在用户侧变更。

1. 控制例子

表格的构成及数据设定实例

比较数据	频率	表格计数器(D8131)
D301、D300 K20	D302、D303 K300	0 ↓
D305、D304 K600	D306、D307 K500	1 ↓
D309、D308 K700	D310、D311 K200	2 ↓
D313、D312 K800	D314、D315 K100	3 ↓
D317、D316 K0	D318、D319 K0	4 ↓

(S1·) 中指定的起始软件元件(32位)
 (S2·) 中指定的行数

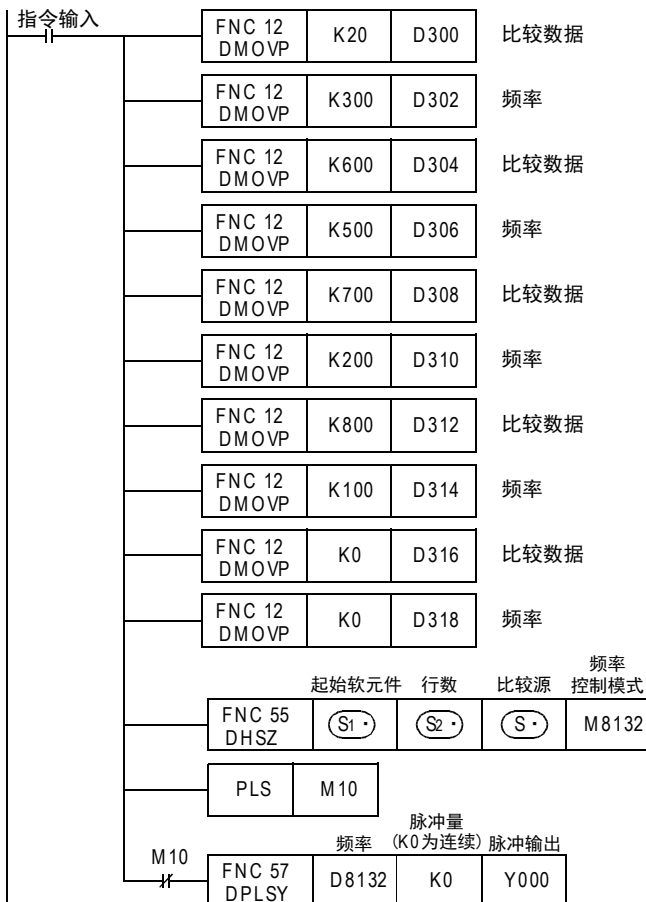

输出脉冲特性

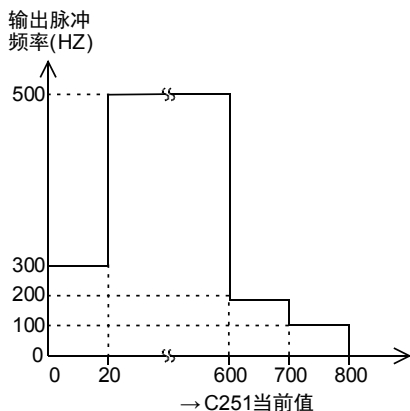

- 1) 在构成表格的数据寄存器中，像本程序举例中一样，预先写入定下的数据。
- 2) 一起到(S)中指定的高速计数器的当前值与(D301, D300)的值相等为止，PLSY指令的输出频率都为(D303, D302)的值。(D302为低16位。D303为高16位，一般一直为0。)
- 3) 此后，进入第2行的动作，依次执行各行的动作。
- 4) 执行完最后一行的动作后，结束标志位M8133动作，返回到第1行重复动作。
- 5) 希望在最后一行中停止动作时，将最后的表格的频率设定为K0。
- 6) 指令输入OFF后，脉冲输出变为OFF，表格计数器D8131也被复位。
- 7) 在该指令初次执行后的END指令处完成表格的制作，此后该指令有效。
- 8) 因此，PLSY指令的执行，是从指令输入为ON后的第2次扫描开始执行的，因此使用PLS M10的触点。

可以如本例所示通过程序向表格中写入数据，也可以通过外围设备的键盘操作直接写入。

- 1) M8132: 频率控制模式申明用的特殊辅助继电器。
- 2) D8132: 频率控制模式时，针对表格计数器D8131的递增计数，依次将表格内的设定频率读入D8132中。
- 3) D8134(低位)、D8135(高位)
在频率控制模式时，针对表格计数器的递增计数，依次读取表格内的比较数据。

注意要点

- 1) 该指令只能使用1次。
- 2) 加上用于其他用途的DHSCS(FNC 53)、DHSCR(FNC 54)、DHSZ(FNC 55)、DHSCT(FNC 280)指令，可以同时驱动指令限定在32个以下。
- 3) 由于在执行END指令时才制作表格，所以到制作完成之前需要延迟PLSY(FNC 57)指令的执行。
- 4) 在HSZ指令驱动的过程中，请勿更改表格的数据。
- 5) 使用频率控制模式时，不能对Y000、Y001同时输出。

13.7 FNC 56—SPD/脉冲密度



概要

采用中断输入方式对指定时间内的输入脉冲进行计数的指令。
根据版本不同，这个指令的功能也不同。

1. 指令格式

D	FNC 56	16位指令	指令记号	执行条件	32位指令	指令记号	执行条件	
	SPD		7步	SPD		┌┐ 连续执行型	DSPD	┌┐ 连续执行型
SPEED DETECT								

2. 设定数据

操作数种类	内容	数据类型
(S1)	输入(X)脉冲的软元件编号	位
(S2)	时间(ms)数据或是保存数据的字软元件编号	BIN16/32位
(D)	保存脉冲密度数据的起始字软元件编号	BIN16/32位

3. 对象软元件

操作数种类	位软元件							字软元件								其他									
	系统·用户							位数指定				系统·用户				特殊模块		变址		常数	实数	字符串	指针		
	X	Y	M	T	C	S	D□.b	KnX	KnY	KnM	KnS	T	C	D	R	U□\G□	V	Z	修饰	K	H	E	"□"	P	
(S1)	▲																								
	1																		●						
(S2)								●	●	●	●	●	●	▲2	▲3	●	●	●	●	●					
(D)												●	●	▲2		●	●	●							

▲1: FX3G · FX3GC · FX3U · FX3UC可编程控制器请指定X000~X007。FX3S可编程控制器请指定X000~X005。

▲2: 仅FX3G · FX3GC · FX3U · FX3UC可编程控制器支持。

▲3: 仅FX3U · FX3UC可编程控制器支持。

功能和动作说明

1. 16位运算 (SPD)

只在 (S2) × 1ms 时间内对输入 (S1) 的脉冲进行计数, 测定值保存到 (D), 当前值保存到 (D)+1, 剩余时间保存到 (D)+2 (ms) 中。

重复这个操作, 可以在测量值 (D) 中, 得到脉冲密度 (也就是与转速成比例的值)。

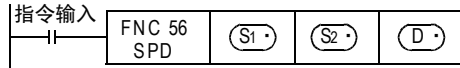

1) 时序图

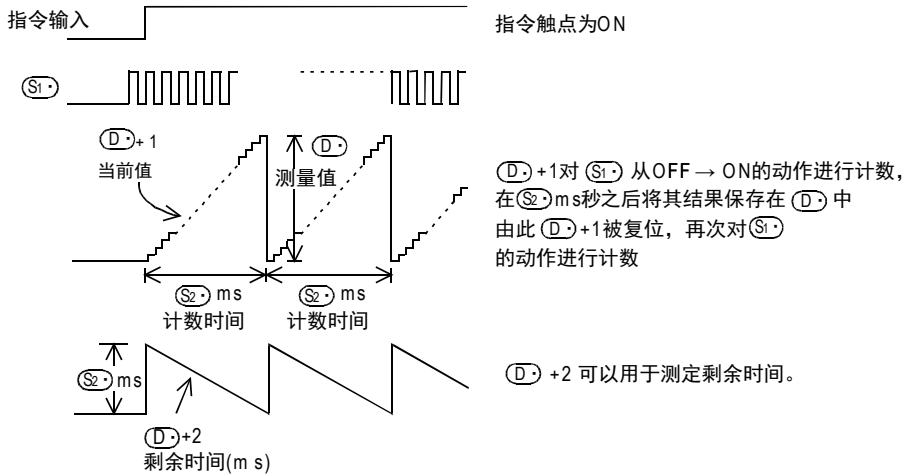

2) 测量值 (D) 的值, 如下所示与转数成比例。

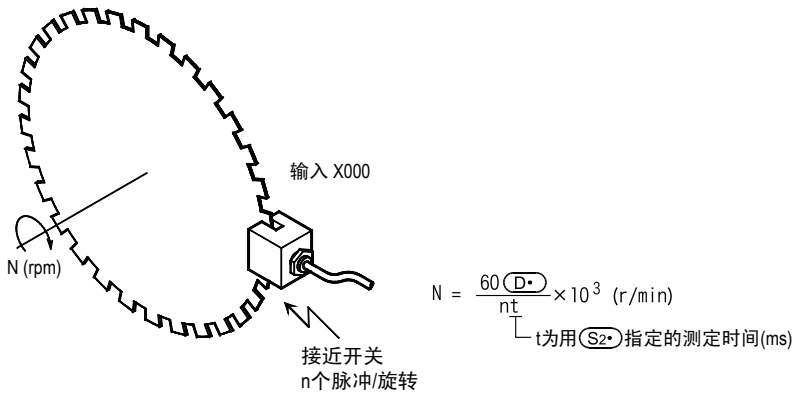

11
FNC 30~FNC 39
循环·移位

12
FNC 40~FNC 49
数据处理

13
FNC 50~FNC 59
高速处理

14
FNC 60~FNC 69
方便指令

15
FNC 70~FNC 79
外部设备 I/O

16
FNC 80~FNC 89
外部设备(选装设备)

17
FNC 100~FNC 109
数据传输 2

18
FNC 110~FNC 139
浮点运算

19
FNC 140~FNC 149
数据处理 2

20
FNC 150~FNC 159
定位

2. 32位运算(DSPD)



只在 $[(S2) + 1, (S2)] \times 1\text{ms}$ 时间内对输入 $(S1)$ 的脉冲进行计数，测量值保存到 $[(D) + 1, (D)]$ ，当前值保存到 $[(D) + 3, (D) + 2]$ ，剩余时间保存到 $[(D) + 5, (D) + 4]$ (ms) 中。

重复这个操作，可以在测量值 $[(D) + 1, (D)]$ 中，得到脉冲密度(也就是与转速成比例的值)。

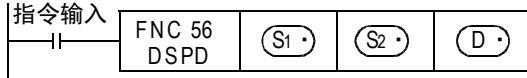

1) 时序图

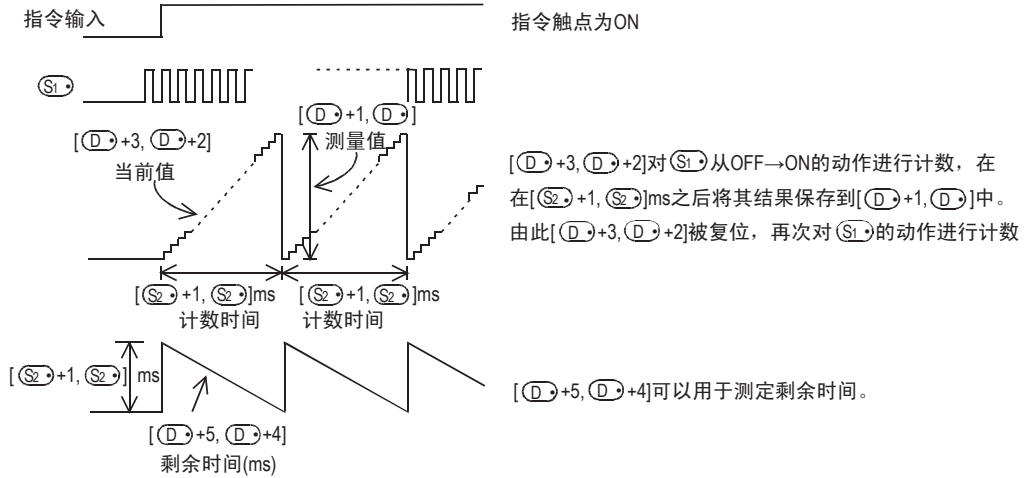

2) $[(D) + 1, (D)]$ 的值，如下所示与转数成比例。

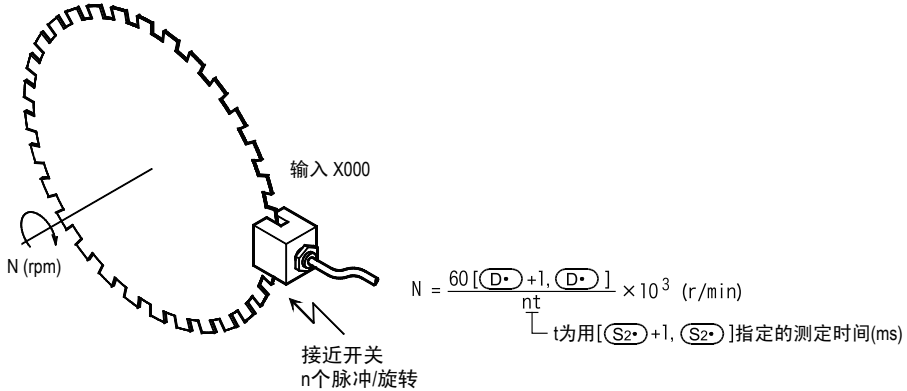

注意要点

1. (S1) 输入的输入规格

- 指定的 (S1) 输入的X000~X007不能与下面的用途重复使用。

- 高速计数器
- 输入中断
- 脉冲捕捉
- 脉宽/周期
- DSZR指令
- DVIT指令
- ZRN指令

- 每个输入点只能使用一条该指令
- 输入X000~X007的ON/OFF的最大频率，如下表所示。

- FX3S可编程控制器

使用的输入编号	最大输入频率
X000, X001	60kHz
X002, X003, X004, X005	10kHz

- FX3G · FX3GC可编程控制器

使用的输入编号	最大输入频率
X000, X001, X003, X004	60kHz
X002, X005, X006, X007	10kHz

- FX3U · FX3UC可编程控制器

使用的输入编号	最大输入频率		
	FX3UC可编程控制器	FX3U可编程控制器	
		基本单元	FX3U-4HSX-ADP
X000~X005	100kHz*1	100kHz*1	200kHz
X006, X007	10kHz	10kHz	

- *1. 希望读取相当于50k~100kHz的响应频率的脉冲时，请务必设置如下。

- 接线长度请勿超出5m。
- 输入端子中连接1.5KΩ (1W以上)的漏电阻，对方设备一侧的开集电极型晶体管的输出负载电流要在20mA以上。

2. 占用软元件

- 16位运算时
以 (D) 为起始占用3点。*2

- 32位运算时
以 (D) 为起始占用6点。*2

- *2. 数值不是在每个可编程控制器的扫描周期(运算周期)内更新，而是在CPU中断处理时更新。

3. 在指令执行过程中更改字软元件的值时

在指令执行过程中更改字软元件的值时，不同的可编程控制器会有不同的动作。

- FX3U · FX3UC可编程控制器
更改的字软元件的值会以扫描时间(运算周期)为单位反映到动作中。
- FX3S · FX3G · FX3GC可编程控制器
更改的字软元件的值不会以扫描时间(运算周期)为单位反映到动作中，而是按照指令执行时的值来动作。当SPD指令的指令输入从OFF变为ON后，才会按照更改之后的值动作。

根据版本不同的功能变更

根据版本不同，这个指令的功能如下表变更。

支持版本					项目	功能概要
FX3S	FX3G	FX3GC	FX3U	FX3UC		
Ver. 1.00 以上	Ver. 1.00 以上	Ver. 1.40 以上	Ver. 2.20 以上	Ver. 2.20 以上	增加32位指令	允许32位运算(DSPD)。

13.8 FNC 57—PLSY/脉冲输出



概要

发出脉冲信号用的指令。

→ 关于频率控制模式，请参考13.6.3项

1. 指令格式

D	FNC 57	16位指令	指令记号	执行条件	32位指令	指令记号	执行条件
	PLSY		7步	PLSY		连续执行型	DPLSY
PULSE Y							

2. 设定数据

操作数种类	内容	数据类型
(S1)	频率数据(Hz)或是保存数据的字软元件编号	BIN16/32位
(S2)	脉冲量数据或是保存数据的字软元件编号	BIN16/32位
(D)	输出脉冲的位软元件(Y)编号	位

3. 对象软元件

操作数种类	位软元件								字软元件								其他							
	系统·用户								位数指定				系统·用户				特殊模块		变址		常数	实数	字符串	指针
	X	Y	M	T	C	S	D□.b	KnX	KnY	KnM	KnS	T	C	D	R	U□\G□	V	Z	修饰	K	H	E	"□"	P
(S1)							●	●	●	●	●	●	●	▲2	▲3	●	●	●	●					
(S2)							●	●	●	●	●	●	●	▲2	▲3	●	●	●	●					
(D)	▲1																	●						

▲1: 请对基本单元的晶体管输出，或是高速输出特殊适配器*1的Y000、Y001做指定。

▲2: 仅FX3G · FX3GC · FX3U · FX3UC可编程控制器支持。

▲3: 仅FX3U · FX3UC可编程控制器支持。

*1. 高速输出特殊适配器只能连接到FX3U可编程控制器。

功能和动作说明

1. 16位运算(PLSY)

从输出Y (D) 中输出 (S1) 个频率为 (S2) 的脉冲串。

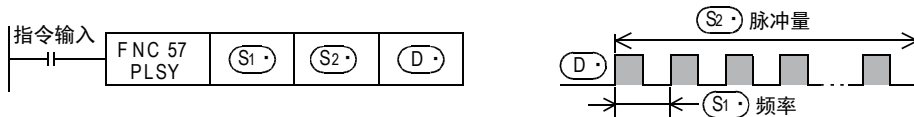

- (S1) 中指定频率。
- (S2) 中指定发出的脉冲量。
- (D) 在中指定有脉冲输出的Y编号。

- 允许设定范围：1~32767(Hz)
- 允许设定范围：1~32767(PLS)
- 允许设定范围：Y000、Y001

2. 32位运算(DPLSY)

输出Y(D·)中输出[(S1·)+1、(S2·)]个频率为[(S2·)+1、(S2·)]的脉冲串。

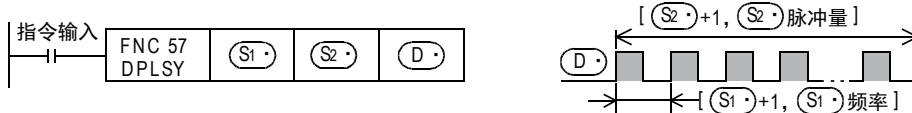

- 在[(S1·)+1、(S1·)]中指定频率。
 - 使用高速输出特殊适配器时
允许设定范围：1~200,000(Hz)
 - 在使用FX3S・FX3G・FX3GC・FX3U・FX3UC可编程控制器基本单元时
允许设定范围：1~100,000(Hz)
- 在[(S2·)+1、(S2·)]中指定发出的脉冲量。 允许设定范围：1~2,147,483,647(PLS)
- (D·)在中指定有脉冲输出的Y编号。 允许设定范围：Y000、Y001
→有关无限制输出脉冲的方法，参考程序举例

相关软元件

1. 指令执行结束标志位

指令执行结束的标志位，在其他指令中也使用相同的标志位(M8029)。使用了使标志位变化的其他指令和多个PLSY(FNC 57)指令时，请务必在要监视的指令的正下方使用。

→有关指令执行结束的标志位的使用方法，参考6.5.2项

软元件	名称	内容
M8029	指令执行结束	ON : 指定的脉冲数的发生结束 OFF : 不到指定脉冲量时的中断以及停止发出连续脉冲时

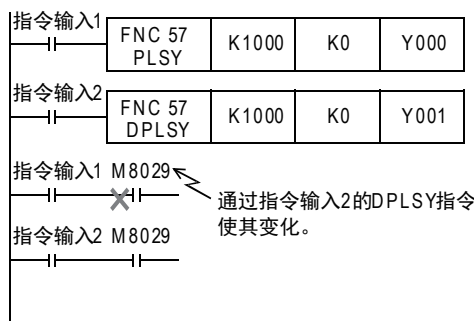
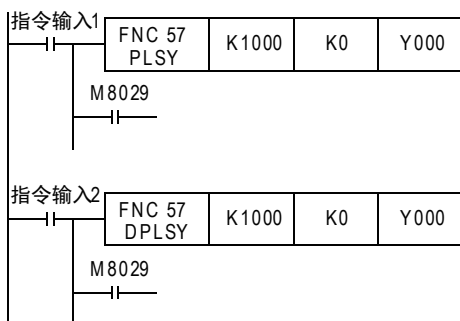

2. 输出脉冲数的当前值监控

从Y000、Y001输出的脉冲数会被保存在下面的特殊数据寄存器中。

软元件		内容	指令名称
高位	低位		
D8141	D8140	Y000的输出脉冲数累计	使用PLSY指令，PLSR指令从Y000输出的脉冲数的累计
D8143	D8142	Y001的输出脉冲数累计	使用PLSY指令，PLSR指令从Y001输出的脉冲数的累计
D8137	D8136	Y000、Y001输出脉冲数的合计累计数	使用PLSY指令，PLSR指令从Y000和Y001输出的脉冲数的合计累计数

可以用下面的程序清除各数据寄存器的内容。

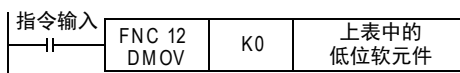

3. 停止脉冲输出

- 指令输入OFF后，会即刻停止输出，再次置ON后，从最初开始运行。
- 下面的特殊辅助继电器(M)置ON后输出会停止。

软元件		内容
FX3S · FX3G · FX3GC	FX3U · FX3UC	
M8145、M8349	M8349	停止Y000脉冲输出(即刻停止)
M8146、M8359	M8359	停止Y001脉冲输出(即刻停止)

再次输出脉冲时，如果与输出信号相支持的软元件(FX3S · FX3G · FX3GC: M8145、M8146、M8349、M8359
FX3U · FX3UC: M8349、M8359)OFF后，请对脉冲输出指令执行OFF→ON操作后再次驱动。

注意要点

1. (S1·)、(S2·) 中指定字软元件的情况

如果在指令执行过程中更改字软元件的值时，指令的动作变为如下所示的情况。

- (S1·)中的数据被更改时，输出频率也随之相应改变。
- (S2·)被更改时，从指令下一次被驱动开始变更内容生效。

2. 频率 (S1·)

使用基本单元的晶体管输出时，请将输出频率(S1·)设定在100,000Hz以下。
用超出100,000Hz频率的脉冲使负载运行时，可编程控制器有时候会出现故障。
此外，请不要将输出频率设定为0。

3. 有关脉冲输出

- (D·)中可以指定的软元件，只有基本单元的晶体管输出，以及高速输出特殊适配器*1的Y000、Y001有效。
在继电器输出型或晶闸管输出型的FX3U可编程控制器中使用PLSY(FNC 57)指令时，需要使用高速输出特殊适配器。
*1. 高速输出特殊适配器只能连接到FX3U可编程控制器。
- 脉冲的ON/OFF时间占空比为，可编程控制器内部50%。但是，由于输出回路的影响，部分频率可能不能保证50%。
- 采用不受顺控程序(运算周期)影响的专用硬件来执行输出控制。
- 发出连续脉冲时，指令输入若为OFF，则(D·)输出为OFF。

4. FX3S · FX3G · FX3GC · FX3U · FX3UC系列基本单元的脉冲输出端子的使用

输出Y000和Y001为高速响应输出。

使用脉冲输出指令和定位相关指令时，请将开集电极型晶体管输出的负载电流调节在10~100mA(DC5~24V)。

负载较轻的场合，如下图中的回路所示，请在使用的输出端子(Y000或Y001)的外部并联等效电阻，以确保输出晶体管中流过的电流符合上述的规定电流。

项目	内容
使用电压范围	DC5~24V
使用电流范围	10~100mA
输出频率	100kHz以下

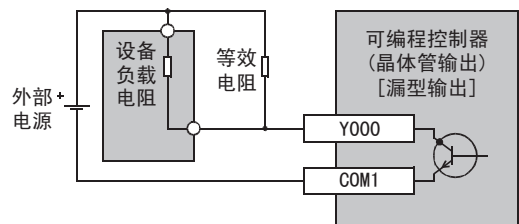

5. 使用高速输出特殊适配器时的注意事项

- 1) 高速输出特殊适配器的输出为差动线性驱动。
- 2) 高速输出特殊适配器的脉冲输出方式的设定开关，请设为[脉冲串+方向](PLS·DIR)一侧。如设定为[正转脉冲串，反转脉冲串](FP·RP)一侧，则在下表所示的输出状态下，输出目标地址会改变，因此不能正常动作。

脉冲输出对象	对操作有影响的输出	动作
=Y000	Y004	Y004为ON时，从高速输出适配器的Y000输出脉冲。 Y004为OFF时，从高速输出适配器的Y004输出脉冲。
=Y001	Y005	Y005为ON时，从高速输出适配器的Y001输出脉冲。 Y005为OFF时，从高速输出适配器的Y005输出脉冲。

- 3) 请在可编程控制器STOP时或是电源OFF时，操作脉冲输出方式的设定开关。在脉冲发出过程中，请勿操作脉冲输出方式的设定开关。
- 4) 连接了高速输出特殊适配器时，按照下表内容所示分配与基本单元相同的输出编号。输出端子仅使用两者之一，不使用的输出端子上请勿接线。高速输出特殊适配器和基本单元的输出，如下所示动作。

高速输出特殊适配器的输出编号分配

输出方式设定开关的状态	信号名称	各定位指令的设定名称	输出编号			
			第1台		第2台	
			第1轴	第2轴	第3轴	第4轴
FP RP一侧	正转脉冲串(FP)	脉冲输出对象	Y000	Y001	Y002	Y003
	反转脉冲串(RP)	旋转方向的信号	Y004	Y005	Y006	Y007
PLS·DIR一侧	脉冲串	脉冲输出对象	Y000	Y001	Y002	Y003
	方向	旋转方向的信号	Y004	Y005	Y006	Y007

输出的动作

	输出的动作
继电器输出型/晶闸管输出型的基本单元	指令动作中，相应的输出也变为ON状态。(LED也为ON状态) 请使用高速输出特殊适配器。
高速输出特殊适配器	执行ON/OFF操作。(LED也执行ON/OFF操作) 输出频率不能超出200kHz。
晶体管输出型的基本单元	执行ON/OFF操作。(LED为ON状态) 输出频率不能超出100kHz。

6. 其他

1) 脉冲输出指令和定位指令的种类及对对象输出编号

区分	指令	指令名称	对象输出编号
脉冲输出	PLSY(FNC 57)	脉冲输出	Y000、Y001
	PLSR(FNC 59)	带加减速的脉冲输出	Y000、Y001
定位	DSZR(FNC 150)	带DOG搜索的原点回归	Y000、Y001、Y002* ¹ 、Y003* ²
	DVIT(FNC 151)* ³	中断定位	Y000、Y001、Y002、Y003* ²
	ZRN(FNC 156)	原点回归	Y000、Y001、Y002* ¹ 、Y003* ²
	PLSV(FNC 157)	可变速脉冲输出	Y000、Y001、Y002* ¹ 、Y003* ²
	DRVI(FNC 158)	相对定位	Y000、Y001、Y002* ¹ 、Y003* ²
	DRVA(FNC 159)	绝对定位	Y000、Y001、Y002* ¹ 、Y003* ²
高速处理	PWM(FNC 58)	脉宽调制	Y000、Y001、Y002* ¹ 、Y003* ²

*1. FX3G可编程控制器(14点、24点型)或FX3S·FX3GC可编程控制器时不能使用Y002。

*2. 只有FX3U可编程控制器中使用2台高速输出特殊适配器时才可使用Y003。

*3. 仅FX3U·FX3UC可编程控制器支持。

2) 多个指令下使用同一输出(Y000、Y001)的情况

脉冲输出过程中监控(BUSY/READY)的标志位置ON时,不能执行使用了相同输出的脉冲输出指令和定位指令。

因此,即使指令驱动触点为OFF,只要是脉冲输出过程中监控的标志位为ON,就请勿执行指定了同一输出编号的定位指令和脉冲输出指令。

被驱动时,当脉冲输出监控的标志位为OFF后,请经过一次运算周期以上后再次执行指令。

脉冲输出对象软元件	脉冲输出过程中监控的标志位
Y000	M8340
Y001	M8350

3) 组合了DHSZ(FNC 55)指令和PLSY(FNC 57)指令的「频率控制模式」,在程序中只可以使用1次。

程序举例(希望脉冲的输出数量没有限制时)

Ⓢ2· 设定为K0时,可以无限制发出脉冲。

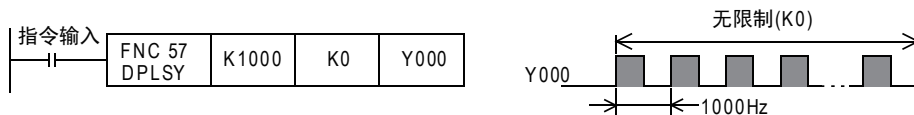

13.9 FNC 58—PWM/脉宽调制



概要

指定了脉冲的周期和ON时间的脉冲输出的指令。

1. 指令格式

<div style="border: 1px solid black; padding: 5px; display: inline-block;"> FNC 58 PWM PULSE WIDTH MODULATION </div>	16位指令	指令记号	执行条件	32位指令	指令记号	执行条件
	7步	PWM	连续执行型	—	—	—

2. 设定数据

操作数种类	内容	数据类型
(S1)	脉宽(ms)数据或是保存数据的字软元件编号	BIN16位
(S2)	周期(ms)数据或是保存数据的字软元件编号	BIN16位
(D)	输出脉冲的软元件(Y)编号	位

3. 对象软元件

操作数种类	位软元件							字软元件							其他									
	系统・用户							位数指定				系统・用户			特殊模块	变址		常数	实数	字符串	指针			
	X	Y	M	T	C	S	D□.b	KnX	KnY	KnM	KnS	T	C	D	R	U□\G□	V	Z	修饰	K	H	E	"□"	P
(S1)							●	●	●	●	●	●	●	▲2	▲3	●	●	●	●	●	●			
(S2)							●	●	●	●	●	●	●	▲2	▲3	●	●	●	●	●	●			
(D)	▲1																	●						

▲1: 请指定基本单元的晶体管输出Y000、Y001、Y002*1或是高速输出特殊适配器*2的Y000、Y001、Y002、Y003。

▲2: 仅FX3G・FX3GC・FX3U・FX3UC可编程控制器支持。

▲3: 仅FX3U・FX3UC可编程控制器支持。

*1. FX3G可编程控制器(14点、24点型)或FX3GC可编程控制器时,不能使用Y002。

*2. 高速输出特殊适配器只能连接到FX3U可编程控制器。

功能和动作说明

1. 16位运算(PWM)

以周期[(S2)ms]单位输出ON脉冲宽度为(S1)ms的脉冲。

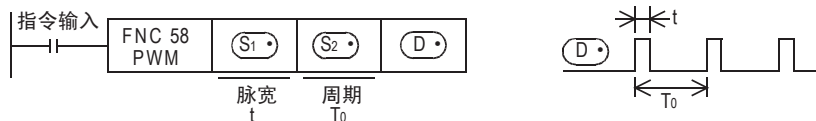

- 在(S1)中指定脉宽t。
设定范围: 0~32,767ms
- 在(S2)中指定周期T0。
设定范围: 1~32,767ms
- 在(D)在中指定输出脉冲的Y编号。
设定范围: Y000、Y001、Y002、Y003

注意要点

1. 设定脉宽及周期的时间

脉宽 (S1) 和周期 (S2) 的值, 请设定为 (S1) ≧ (S2)。

2. 有关脉冲输出

- 可以在 (D) 中指定的软元件, 根据系统配置情况仅有下列的输出有效。
 - 使用高速输出特殊适配器*1时 Y000、Y001、Y002*2、Y003*2
 - 使用基本单元的晶体管输出时 : Y000、Y001、Y002*3
- *1. 高速输出特殊适配器只能连接到FX3U可编程控制器。
请使用晶体管输出型的可编程控制器。
- *2. 指定高速输出特殊适配器的Y002、Y003时, 需要第2个高速输出特殊适配器。
- *3. FX3G可编程控制器(14点、24点型)或FX3S · FX3GC可编程控制器时, 不能使用Y002。
- 采用不受顺控程序(运算周期)的影响的中断处理方式执行输出控制。
- 指令输入为OFF时, 则 (D) 输出也为OFF。
- 脉冲输出过程中监控(BUSY/READY)的标志位置ON时, 不能执行使用了相同输出的脉冲输出指令和定位指令。
因此, 即使指令驱动触点为OFF, 只要是脉冲输出过程中监控的标志位为ON, 就请勿执行指定了同一输出编号的定位指令和脉冲输出指令。
被驱动时, 当脉冲输出监控的标志位为OFF后, 请经过1个扫描周期以上后再次执行指令。

脉冲输出对象软元件	脉冲输出过程中监控的标志位
Y000	M8340
Y001	M8350
Y002	M8360
Y003	M8370

3. 使用高速输出特殊适配器时的注意事项

- 1) 高速输出特殊适配器的输出为差动线性驱动。
- 2) 高速输出特殊适配器的脉冲输出方式的设定开关, 请设为[脉冲串+方向](PLS · DIR)一侧。
[正转脉冲串、反转脉冲串](FP · RP) 一侧, 则在下表所示的输出状态下, 输出目标地址会改变, 因此不能正常动作。

脉冲输出对象	对动作有影响的输出	动作
(D) =Y000	Y004	Y004为ON时, 从高速输出适配器的Y000输出脉冲。 Y004为OFF时, 从高速输出适配器的Y004输出脉冲。
(D) =Y001	Y005	Y005为ON时, 从高速输出适配器的Y001输出脉冲。 Y005为OFF时, 从高速输出适配器的Y005输出脉冲。
(D) =Y002	Y006	Y006为ON时, 从高速输出适配器的Y002输出脉冲。 Y006为OFF时, 从高速输出适配器的Y006输出脉冲。
(D) =Y003	Y007	Y007为ON时, 从高速输出适配器的Y003输出脉冲。 Y007为OFF时, 从高速输出适配器的Y007输出脉冲。

- 3) 请在可编程控制器STOP时或是电源OFF时, 操作脉冲输出方式的设定开关。
在脉冲发出过程中, 请勿操作脉冲输出方式的设定开关。

- 4) 连接了高速输出特殊适配器时,按照下表内容所示分配与基本单元相同的输出编号。
输出端子仅使用两者之一,不使用的输出端子上请勿接线。
高速输出特殊适配器和基本单元的输出,如下所示动作。

高速输出特殊适配器的输出编号分配

输出方式设定开关的状态	信号名称	各定位指令的 设定名称	输出编号			
			第1台		第2台	
			第1轴	第2轴	第3轴	第4轴
FP · RP一侧	正转脉冲串 (FP)	脉冲输出对象	Y000	Y001	Y002	Y003
	反转脉冲串 (RP)	旋转方向的信号	Y004	Y005	Y006	Y007
PLS · DIR一侧	脉冲串	脉冲输出对象	Y000	Y001	Y002	Y003
	方向	旋转方向的信号	Y004	Y005	Y006	Y007

输出的动作

	输出的动作
继电器输出型的基本单元	执行ON/OFF动作,但是由于PWM(FNC 58)指令不适用于继电器输出,所以请勿使用。(请注意,由于输出的响应延迟,触点的振荡,触点寿命等的理由可以导致不能正常动作,因此请勿使用))
晶闸管输出型的基本单元	执行ON/OFF动作,但是由于PWM(FNC 58)指令不适用于晶闸管输出,所以请勿使用。(由于输出的响应延迟等理由可以导致不能正常动作,因此请勿使用)
高速输出特殊适配器	执行ON/OFF操作。 请使用基本单元的晶体管输出型。
晶体管输出型的基本单元	执行ON/OFF操作。

程序举例

在下面列举的程序举例中,使D10的内容在0~50间变化时,Y000的平均输出为0~100%。
(D10)的内容超出50时会错误。
关于接线,请参考所使用的各可编程控制器的硬件篇手册。

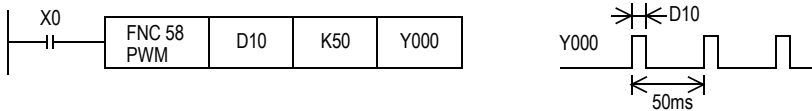

平滑回路的例子

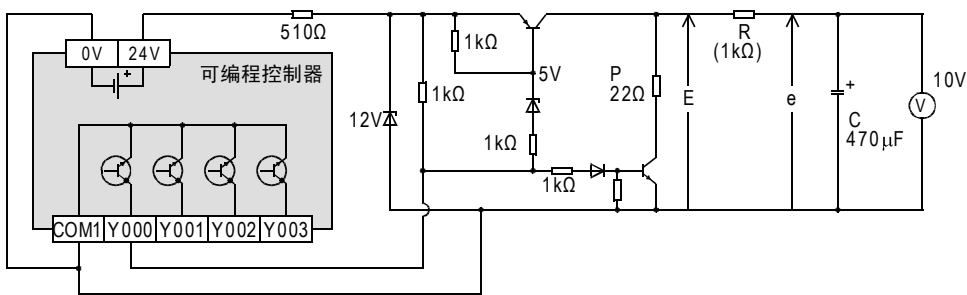

$R \gg P$
 $\tau = R(\text{k}\Omega) \times C(\mu\text{F}) = 470\text{ms} \gg T_0$
 滤波器的时间常数:要远大于脉冲周期 T_0
 平均输出电流 e 中的波动值 Δe 大概为 $\frac{\Delta e}{e} \cong \frac{T_0}{\tau}$

11 FNC 30~FNC 39 循环·移位
 12 FNC 40~FNC 49 数据处理
 13 FNC 50~FNC 59 高速处理
 14 FNC 60~FNC 69 方便指令
 15 FNC 70~FNC 79 外部设备I/O
 16 FNC 80~FNC 89 外部设备(选装设备)
 17 FNC 100~FNC 109 数据传送2
 18 FNC 110~FNC 139 浮点数运算
 19 FNC 140~FNC 149 数据处理2
 20 FNC 150~FNC 159 定位

13.10 FNC 59—PLSR/带加减速的脉冲输出



概要

带加减速功能的脉冲输出指令。

1. 指令格式

D	FNC 59	16位指令	指令记号	执行条件	32位指令	指令记号	执行条件		
	PLSR		9步	PLSR		连续执行型	DPLSR	连续执行型	
PULSE R									

2. 设定数据

操作数种类	内容	数据类型
(S1)	保存最高频率(Hz)数据, 或是数据的字软元件编号	BIN16/32位
(S2)	保存总的脉冲数(PLS)数据, 或是数据的字软元件编号	BIN16/32位
(S3)	保存加减速时间(ms)数据, 或是数据的字软元件编号	BIN16/32位
(D)	输出脉冲的软元件(Y)编号	位

3. 对象软元件

操作数种类	位软元件							字软元件							其他										
	系统·用户							位数指定				系统·用户			特殊模块	变址		常数	实数	字符串	指针				
	X	Y	M	T	C	S	D□.b	KnX	KnY	KnM	KnS	T	C	D	R	U□\G□	V	Z	修饰	K	H	E	"□"	P	
(S1)								●	●	●	●	●	●	●	▲2	▲3	●	●	●	●	●				
(S2)								●	●	●	●	●	●	●	▲2	▲3	●	●	●	●	●				
(S3)								●	●	●	●	●	●	●	▲2	▲3	●	●	●	●	●				
(D)	▲1																		●						

▲1: 请对基本单元的晶体管输出, 或是高速输出特殊适配器*1的Y000、Y001做指定。

▲2: 仅FX3G · FX3GC · FX3U · FX3UC可编程控制器支持。

▲3: 仅FX3U · FX3UC可编程控制器支持。

*1. 高速输出特殊适配器只能连接到FX3U可编程控制器。

功能和动作说明

1. 16位运算(PLSR)

从输出Y (D) 输出脉冲, 其最高频率(S1), 执行(S3)ms时间的加减速, 输出脉冲数仅为(S2)。

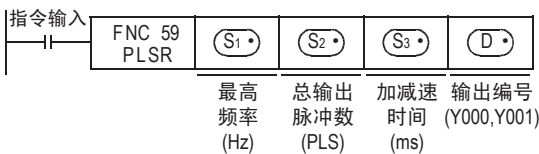

(S1): 最高频率(Hz)。允许设定范围: 10~32, 767(Hz)

(S2): 总输出脉冲数(PLS)。允许设定范围: 1~32, 767(PLS)

(S3): 加减速时间(ms)。允许设定范围: 50~5000(ms)

(D): 脉冲输出信号。允许设定范围: Y000、Y001

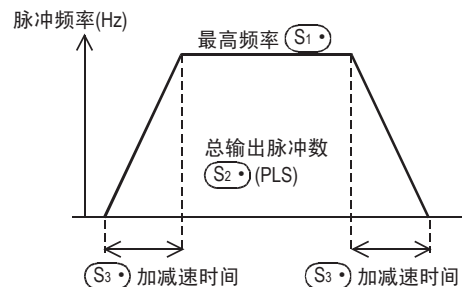

2. 32位运算(DPLSR)

从输出Y(D)输出脉冲,其最高频率[(S1)+1、(S1)],执行[(S3)+1、(S3)]ms时间的加减速,输出脉冲数仅为[(S2)+1、(S2)]。

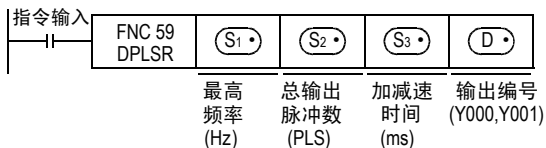

[(S1)+1、(S1)]: 最高频率(Hz)。

- 使用高速输出特殊适配器时
允许设定范围: 10~200,000(Hz)
- 在使用FX3S·FX3G·FX3GC·FX3U·FX3UC可编程控制器基本单元时
允许设定范围: 10~100,000(Hz)

[(S2)+1、(S2)]: 总输出脉冲数(PLS)。
允许设定范围: 1~2,147,483,647(PLS)

[(S3)+1、(S3)]: 加减速时间(ms)
允许设定范围: 50~5000(ms)

(D): 脉冲输出信号
允许设定范围: Y000、Y001

3. 有关脉冲输出的规格

- 简易的定位(带加减速功能)
运行型式如下图所示。

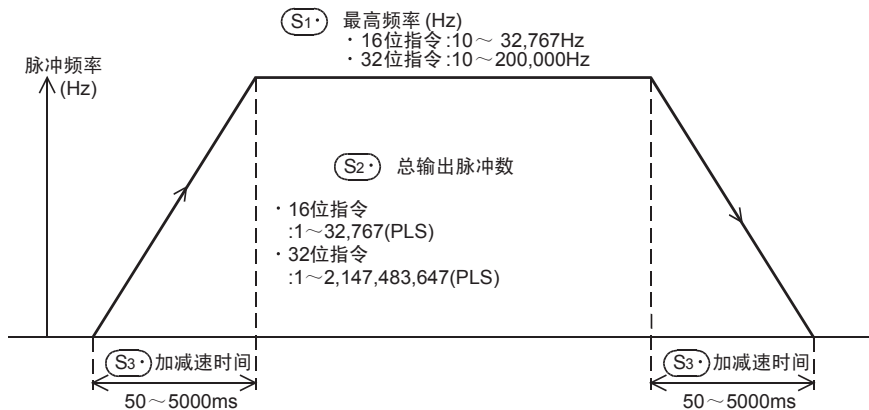

- 有关输出处理
采用不受运算周期影响的专用硬件来执行输出控制。
- 关于指令运行中的数据更改
即使替换了操作数,在运行中也不反映。在下一次的指令驱动时,更改内容有效。

相关软元件

1. 指令执行结束标志位

→ 关于指令执行结束标志位的使用方法，请参考6.5.2项

软元件	名称	内容
M8029	指令执行结束	OFF：指令输入为OFF或脉冲输出过程中(在输出脉冲中途中断时，不置ON。) ON：(S2)中设定的脉冲数的输出结束

2. 输出脉冲数的监控

从Y000、Y001输出的脉冲数会被保存在下面的特殊数据寄存器中。

软元件		内容	指令名称
高位	低位		
D8141	D8140	Y000的输出脉冲数累计	使用PLSY指令，PLSR指令从Y000输出的脉冲数的累计
D8143	D8142	Y001的输出脉冲数累计	使用PLSY指令，PLSR指令从Y001输出的脉冲数的累计
D8137	D8136	Y000、Y001输出脉冲数的合计累计数	使用PLSY指令，PLSR指令从Y000和Y001输出的脉冲数的合计累计数

可以用下面的程序清除各数据寄存器的内容。

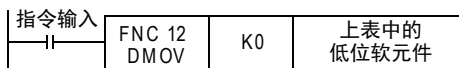

3. 停止脉冲输出

- 指令输入OFF后，会即刻停止输出，再次置ON后，从最初开始运行。
- 下面的特殊辅助继电器(M)置ON后输出会停止。

软元件		内容
FX3S · FX3G · FX3GC	FX3U · FX3UC	
M8145、M8349	M8349	停止Y000脉冲输出(即刻停止)
M8146、M8359	M8359	停止Y001脉冲输出(即刻停止)

再次输出脉冲时，如果与输出信号相支持的软元件(FX3S · FX3G · FX3GC: M8145、M8146、M8349、M8359
FX3U · FX3UC: M8349、M8359)OFF后，请对脉冲输出指令执行OFF→ON操作后再次驱动。

注意要点

1. 最高频率 (S1)

使用基本单元的晶体管输出时，最高频率(S1)请设定在100,000Hz以下。
用超出100,000Hz频率的脉冲使负载运行时，可编程控制器有时候会出现故障。

2. 有关脉冲输出

- (D)中可以指定的软元件，只有基本单元的晶体管输出，以及高速输出特殊适配器*1的Y000、Y001有效。
*1. 高速输出特殊适配器只能连接到FX3U可编程控制器。
在继电器输出型或晶闸管输出型的FX3U可编程控制器中使用PLSR(FNC 59)指令时，需要使用高速输出特殊适配器。
- 脉冲的ON/OFF时间占空比为，可编程控制器内部50%。但是，由于输出回路的影响，部分频率可能不能保证50%。
- 采用不受顺控程序(运算周期)影响的专用硬件来执行输出控制。
- 发出连续脉冲时，指令输入若为OFF，则(D)输出为OFF。

3. FX3S · FX3G · FX3GC · FX3U · FX3UC系列基本单元的脉冲输出端子的使用

输出Y000和Y001为高速响应输出。

使用脉冲输出指令和定位相关指令时，请将开集电极型晶体管输出的负载电流调节在10~100mA (DC5~24V)。

项目	内容
使用电压范围	DC5~24V
使用电流范围	10~100mA
输出频率	100kHz以下

负载较轻的场合，如下图中的回路所示，请在使用的输出端子(Y000或Y001)的外部并联等效电阻，以确保输出晶体管中流过的电流符合上述的规定电流。

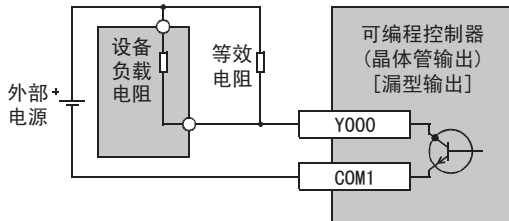

4. 使用高速输出特殊适配器时的注意事项

- 1) 高速输出特殊适配器的输出为差动线性驱动。
- 2) 高速输出特殊适配器的脉冲输出方式的设定开关，请设为[脉冲串+方向](PLS·DIR)一侧。如设定为[正转脉冲串、反转脉冲串](FP·RP)一侧，则在下表所示的输出状态下，输出目标地址会改变，因此不能正常动作。

脉冲输出对象	对操作有影响的输出	动作
$\text{D}\bullet = \text{Y000}$	Y004	Y004为ON时，从高速输出适配器的Y000输出脉冲。 Y004为OFF时，从高速输出适配器的Y004输出脉冲。
$\text{D}\bullet = \text{Y001}$	Y005	Y005为ON时，从高速输出适配器的Y001输出脉冲。 Y005为OFF时，从高速输出适配器的Y005输出脉冲。

- 3) 请在可编程控制器STOP时或是电源OFF时，操作脉冲输出方式的设定开关。在脉冲发出过程中，请勿操作脉冲输出方式的设定开关。
- 4) 连接了高速输出特殊适配器时，按照下表内容所示分配与基本单元相同的输出编号。输出端子仅使用两者之一，不使用的输出端子上请勿接线。高速输出特殊适配器和基本单元的输出，如下所示动作。

高速输出特殊适配器的输出编号分配

输出方式设定开关的状态	信号名称	各定位指令的设定名称	输出编号			
			第1台		第2台	
			第1轴	第2轴	第3轴	第4轴
FP · RP一侧	正转脉冲串 (FP)	脉冲输出对象	Y000	Y001	Y002	Y003
	反转脉冲串 (RP)	旋转方向的信号	Y004	Y005	Y006	Y007
PLS · DIR一侧	脉冲串	脉冲输出对象	Y000	Y001	Y002	Y003
	方向	旋转方向的信号	Y004	Y005	Y006	Y007

输出的动作

	输出的动作
继电器输出型/晶闸管输出型的基本单元	指令动作中，相应的输出也变为ON状态。(LED也为ON状态) 请使用高速输出特殊适配器。
高速输出特殊适配器	执行ON/OFF操作。(LED也执行ON/OFF操作) 输出频率不能超出200kHz。
晶体管输出型的基本单元	执行ON/OFF操作。(LED为ON状态) 输出频率不能超出100kHz。

5. 其他

1) 脉冲输出指令和定位指令的种类及对象输出编号

区分	指令	指令名称	对象输出编号
脉冲输出	PLSY(FNC 57)	脉冲输出	Y000、Y001
	PLSR(FNC 59)	带加减速的脉冲输出	Y000、Y001
定位	DSZR(FNC 150)	带DOG搜索的原点回归	Y000、Y001、Y002* ¹ 、Y003* ²
	DVIT(FNC 151)* ³	中断定位	Y000、Y001、Y002、Y003* ²
	ZRN(FNC 156)	原点回归	Y000、Y001、Y002* ¹ 、Y003* ²
	PLSV(FNC 157)	可变速脉冲输出	Y000、Y001、Y002* ¹ 、Y003* ²
	DRVI(FNC 158)	相对定位	Y000、Y001、Y002* ¹ 、Y003* ²
	DRVA(FNC 159)	绝对定位	Y000、Y001、Y002* ¹ 、Y003* ²
高速处理	PWM(FNC 58)	脉宽调制	Y000、Y001、Y002* ¹ 、Y003* ²

*1. FX3G可编程控制器(14点、24点型)或FX3S·FX3GC可编程控制器时不能使用Y002。

*2. 只有FX3U可编程控制器中使用2台高速输出特殊适配器时才可使用Y003。

*3. 仅FX3U·FX3UC可编程控制器支持。

2) 多个命令下使用同一输出继电器(Y000, Y001)的情况

脉冲输出过程中监控(BUSY/READY)的标志位置ON时,不能执行使用了相同输出的脉冲输出指令和定位指令。

因此,即使指令驱动触点为OFF,只要是脉冲输出过程中监控的标志位为ON,就请勿执行指定了同一输出编号的定位指令和脉冲输出指令。

被驱动时,当脉冲输出监控的标志位为OFF后,请经过一次运算周期以上后再次执行指令。

脉冲输出对象软元件	脉冲输出过程中监控的标志位
Y000	M8340
Y001	M8350

14. 方便指令—FNC 60~FNC 69

在FNC 60~FNC 69中，提供了可以用最少的顺控程序实现复杂的控制的方便指令。

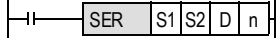
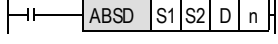
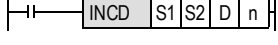
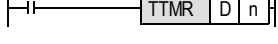
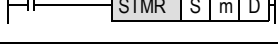
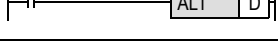
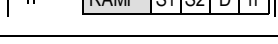
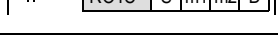
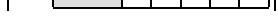
FNC No.	指令记号	符号	功能	参考
60	IST		初始化状态	14.1节
61	SER		数据检索	14.2节
62	ABSD		凸轮顺控绝对方式	14.3节
63	INCD		凸轮顺控相对方式	14.4节
64	TTMR		示教定时器	14.5节
65	STMR		特殊定时器	14.6节
66	ALT		交替输出	14.7节
67	RAMP		斜坡信号	14.8节
68	ROTC		旋转工作台控制	14.9节
69	SORT		数据排序	14.10节

11
FNC 30~FNC 39
循环·移位

12
FNC 40~FNC 49
数据处理

13
FNC 50~FNC 59
高速处理

14
FNC 60~FNC 69
方便指令

15
FNC 70~FNC 79
外部设备 I/O

16
FNC 80~FNC 89
外部设备(选装设备)

17
FNC 100~FNC 109
数据传送2

18
FNC 110~FNC 139
浮点数运算

19
FNC 140~FNC 149
数据处理2

20
FNC 150~FNC 159
定位

14.1 FNC 60—IST/初始化状态



概要

在采用步进梯形图的程序中，对初始化状态以及特殊辅助继电器进行自动控制的指令。

→ 有关SFC编程及步进梯形图，请参考35章

1. 指令格式

FNC 60 IST	16位指令	指令记号	执行条件	32位指令	指令记号	执行条件
INITIAL STATE	7步	IST	连续执行型		—	

2. 设定数据

操作数种类	内容	数据类型
(S·)	运行模式的切换开关的起始软元件编号	位
(D1·)	自动模式下实用状态的最小状态编号 [(D1·) < (D2·)]	位
(D2·)	自动模式下实用状态的最大状态编号 [(D1·) < (D2·)]	位

3. 对象软元件

操作数种类	位软元件							字软元件										其他										
	系统・用户							位数指定				系统・用户				特殊模块		变址				常数	实数	字符串	指针			
	X	Y	M	T	C	S	D□.b	KnX	KnY	KnM	KnS	T	C	D	R	U□\G□	V	Z	修饰	K	H	E	"□"	P				
(S·)	●	●	●				▲1																					
(D1·)						▲2																						
(D2·)						▲2																						

▲1: D□.b 仅支持FX3U・FX3UC可编程控制器。但是，不能变址修饰(V、Z)

▲2: FX3G・FX3GC・FX3U・FX3UC可编程控制器为S20~S899、S1000~S4095
FX3S可编程控制器为S20~S255

功能和动作说明

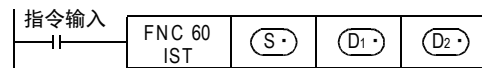

- 在 (S·) 中指定运行模式的起始输入。

选择运行模式用的开关，占用从起始软元件 (S·) 开始的8点，分别分配下面的开关功能。

如下表所示，分配X020时，为了防止X020~X024同时为ON，必须使用旋转开关。

不使用的开关，无需接线，但是由于被IST指令占用了，所以不能用于其他用途。

源地址	软元件编号(例)	开关功能
(S·)	X020	各个操作
(S·)+1	X021	原点回归
(S·)+2	X022	步进
(S·)+3	X023	循环运行一次

源地址	软元件编号(例)	开关功能
(S·)+4	X024	连续运行
(S·)+5	X025	原点回归开始
(S·)+6	X026	自动开始
(S·)+7	X027	停止

- (D1·) 中指定实用状态的最小编号。(自动模式用)
- (D2·) 中指定实用状态的最大编号。(自动模式用)

1. 通过开关操作控制软元件(占用软元件)

指令输入为ON时，下面的软元件会被控制自动切换。指令输入变为OFF时，则不变化。

软元件编号	动作功能
M8040	禁止转移
M8041*1	转移开始
M8042	启动脉冲
M8043*1	原点回归结束
M8045	禁止所有输出复位
M8047*2	STL监控有效

*1. 从RUN→STOP时清除

*2. 在执行END指令时处理

请勿将以下的状态作为普通的状态编程。

软元件编号	动作功能
S0~S9	作为初始化状态被占用 <ul style="list-style-type: none"> S0~S2, 作为如上所述的各个操作用、原点回归用、自动运行用被使用。 S3~S9可以随意使用。
S10~S19	作为原点回归用被占用

原点回归完成(M8043)不置ON时，如果在各个操作(X020)、原点回归(X021)、自动(X022、X023、X024)与各开关功能之间进行切换，则所有输出变为OFF。

在原点回归完成以后，才可以再次驱动自动运行。

→ 关于该指令的导入，请参考[14.1.2 导入IST指令的实例(工件传送设备举例)]。

注意要点

1. 关于 (S) 软元件和使用开关

选择模式用的开关，不需要全部使用。

请将不使用的开关，设置为空号(不能用于其他用途)。

2. 关于IST指令和STL指令的编程顺序

- 需要在状态S0~S2等一连串的STL回路前先编写IST指令的程序。

3. 关于原点回归动作中使用的状态

原点回归动作的状态请使用S10~S19。

原点回归动作的最终状态中，请在M8043置位后，执行自我复位。

4. 关于指令的使用次数的限制

IST指令在程序中只能编写1个。

11
FNC 30~FNC 39
循环·移位

12
FNC 40~FNC 49
数据处理

13
FNC 50~FNC 59
高速处理

14
FNC 60~FNC 69
方便指令

15
FNC 70~FNC 79
外部设备I/O

16
FNC 80~FNC 89
外部设备(选装设备)

17
FNC 100~FNC 109
数据传送2

18
FNC 110~FNC 139
浮点数运算

19
FNC 140~FNC 149
数据处理2

20
FNC 150~FNC 159
定位

14.1.1 IST指令的等价梯形图

有关使用IST指令被自动控制的特殊辅助继电器(M)和初始化状态(S0~S9)的详细内容，如下面的等价梯形图所示。(作为参考知识，请阅读一遍)

此外，该等价梯形图不能编写为程序。

1. 等价梯形图

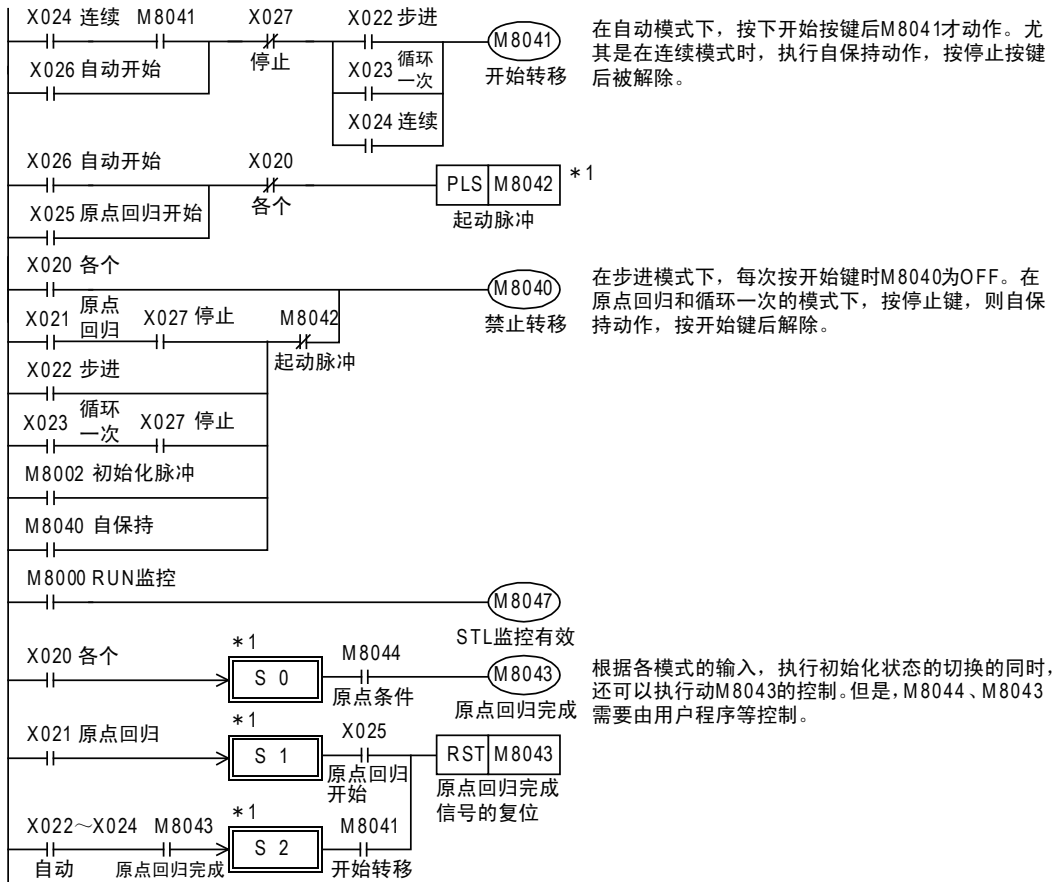

*1. 等价梯形图仅用于说明，实际上不能编写这样的程序。

2. 运行模式的切换

执行各个、原点回归、自动模式之间的切换后，如机械处于非原点位置时，对所有输出以及旧的状态进行成批复位。(驱动M8045时不对所有输出*2进行复位。)

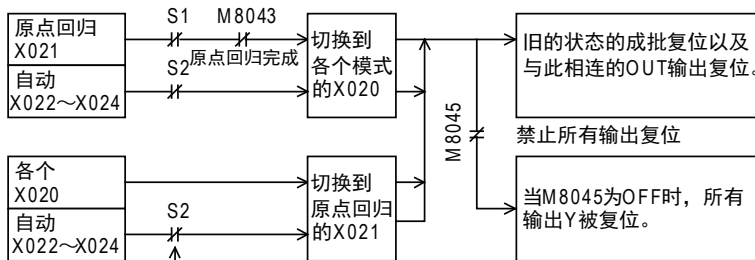

S2的动作过程中，即使从自动切换到原点回归，初始化状态以外的状态和输出也不被复位。

*2. 所有输出：未被状态(S)驱动的输出(Y)、以及被状态(S)通过OUT、SET指令驱动的输出(Y)

14.1.2 导入1ST指令的实例(工件传送设备举例)

1. 运行模式

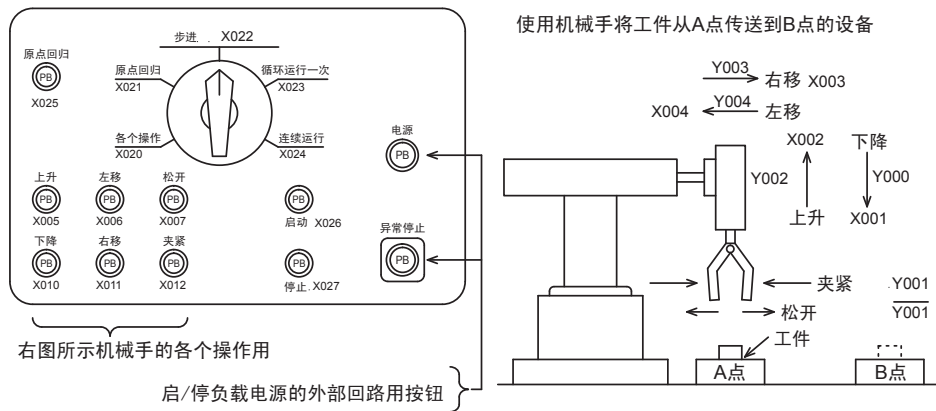

操作模式	动作内容	
手动	各个操作:	使用各按钮对各负载启停操作的模式。
	原点回归:	按下原点回归用按键,使机械自动返回到原点的模式。
自动	步进:	每次按下开始按键就前进1个工序。
	循环运行一次:	在原点位置按下开始按键后,执行1个循环的自动运行后,在原点位置停止。 如果在中途按下停止按键,就在该工序停止,再次按开始按键后会从刚才的位置开始继续运行,然后在原点处自动停止。
	连续运行:	在原点的位置按下开始按键后,开始连续的重复运行。 按下停止按键后,会运行到原点位置后停下。

2. 传送机械

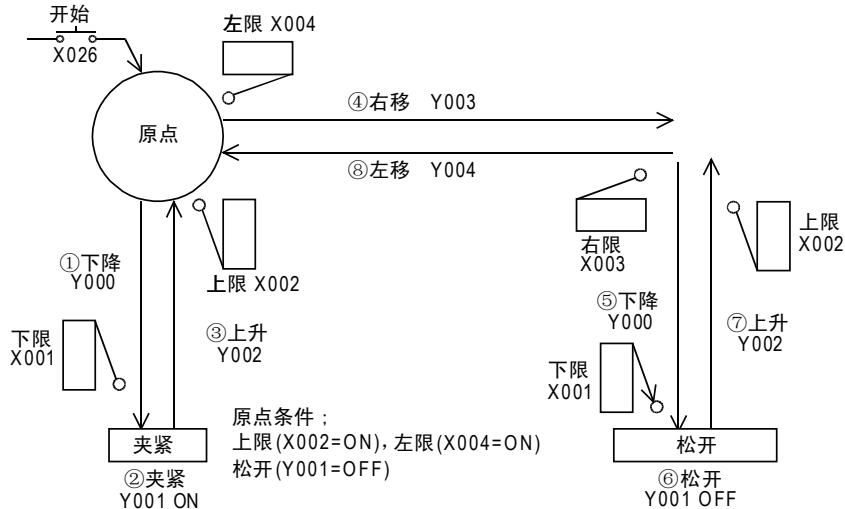

以左上为原点,按照下降,夹紧,上升,右移,下降,松开,上升,左移的顺序将工件从左移到右。
下降/上升、左移/右移时使用双电磁阀(驱动/非驱动的2个输入),夹紧时使用单电磁阀(仅通电时动作)。

3. 模式选择输入的分配

为了使用IST指令，需要按照下面所示模式输入，分配连续编号的输入。

非连续编号时或者省略了一部分的模式时，如下图所示使用辅助继电器更改排列，将其作为指定模式的起始输入使用。

- X020: 各个操作
- X021: 原点回归
- X022: 步进
- X023: 循环运行一次
- X024: 连续运行
- X025: 原点回归开始
- X026: 自动开始
- X027: 停止

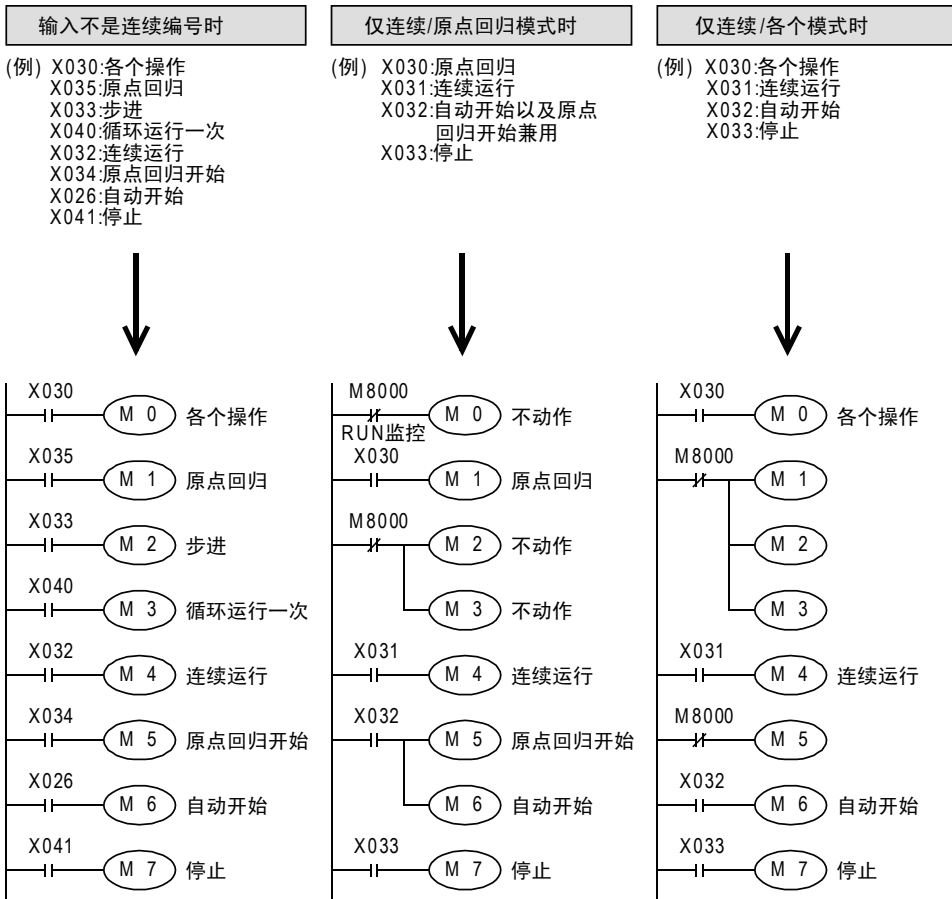

在这个例子中，将M0作为模式指定起始输入使用

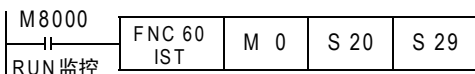

4. IST指令用的特殊辅助继电器(M)

在IST指令中使用的辅助继电器(M)，区分为：根据指令本身具体情况自动进行控制，以及根据运行的准备和控制目的，需要用程序进行控制。

1) IST指令自动进行控制

a) M8040: 禁止转移

一旦该辅助继电器工作，则所有的状态转移被禁止。

各个 : M8040一直动作。

原点回归、循环运行一次 : 按下停止键后，到按开始键为止，动作被保持。

步进 : M8040一直动作。但是仅当按下开始键时不动作，并执行转移。

其他 : 可编程控制器从STOP切换到RUN时动作也保持，按下开始键后被解除。

即使在禁止转移状态时，状态内的输出仍继续原来的动作。

b) M8041: 转移开始

作为从初始化状态S2开始转移到下一个状态的转移条件的辅助继电器。

各个、原点回归 : 不动作。

步进、循环运行一次 : 仅当按下开始键时动作。

连续 : 按下开始键后动作被保持，按下停止键后被解除。

c) M8042: 启动脉冲

仅在按下开始键时的一瞬间动作。

d) M8047: STL监控有效

使用IST指令后，M8047置ON。

通过M8047置ON，使STL监控变为有效，动作中的状态编号(S0~S899)按照从小到大的顺序被保存在特殊辅助继电器D8040~D8047中。

因此，最多可以监控8个动作状态编号。

此外，如果这些状态中任意一个动作，特殊辅助继电器M8046也动作。

2) 用顺控程序驱动

→ 有关这些控制的详细内容，请参考下一页

a) M8043: 原点回归结束

在原点回归模式下，当机械回归到原点时，请使用用户程序使这个特殊辅助继电器(M)动作。

b) M8044: 原点条件

请在检测出机械的原点条件后，驱动这个特殊辅助继电器。所有模式下都为有效信号。

c) M8045: 禁止所有输出复位

在各个、原点回归、自动模式之间执行切换后，当机械不在原点位置时，所有输出和动作状态被复位。

但是如先驱动M8045，则仅动作状态被复位。

5. 程序举例

1) 梯形图

下面的顺控回路中，阴影部分以外的为常规回路。

请务必将结合控制的内容编写阴影部分的梯形图。

a) 初始回路

机械运行过程中，可以随意在“自动运行”模式内进行运行的切换。(步进/循环一次/连续)

机械运行过程中，在“各个操作”/“原点回归”/“自动运行”间执行切换时，为了安全起见，在对所有输出复位一次后，切换后的模式设置才变为有效。

(禁止所有输出复位M8045为ON时，不能被复位)

梯形图块

检测出原点状态后，作为自动运行的开始转移的条件。

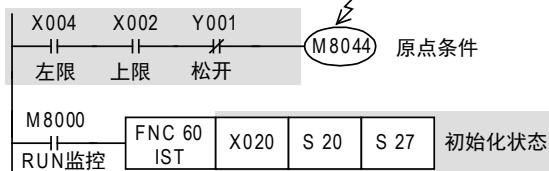

- b) 各个操作
无各个模式时不需要编程。

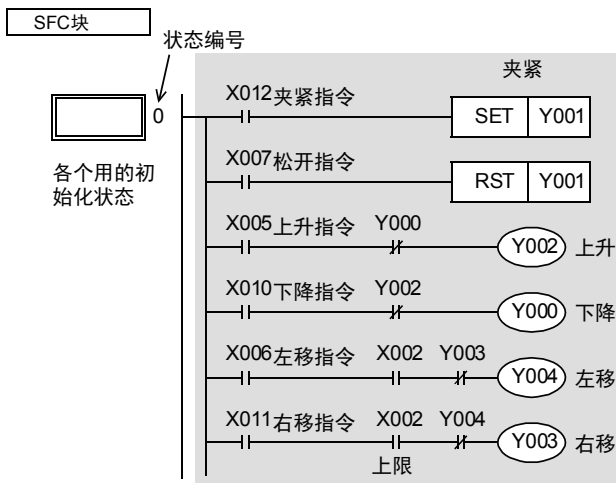

- c) 原点回归
无原点回归模式时不需要编程。但是在自动运行之前，需要先将原点回归结束M8043置位一次。

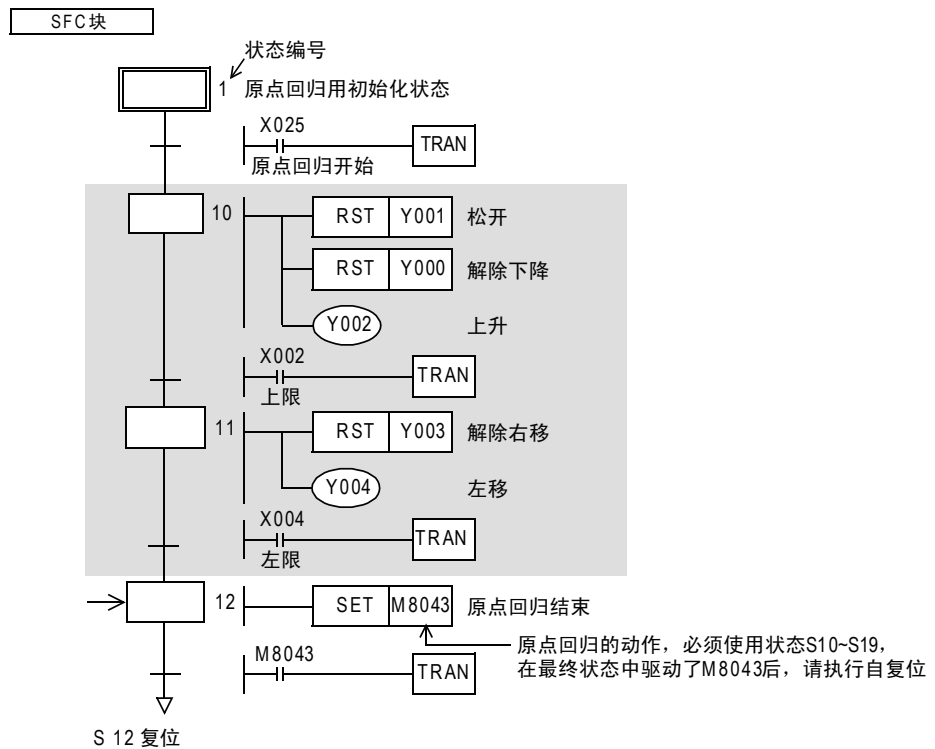

d) 自动运行(步进/循环一次/连续)

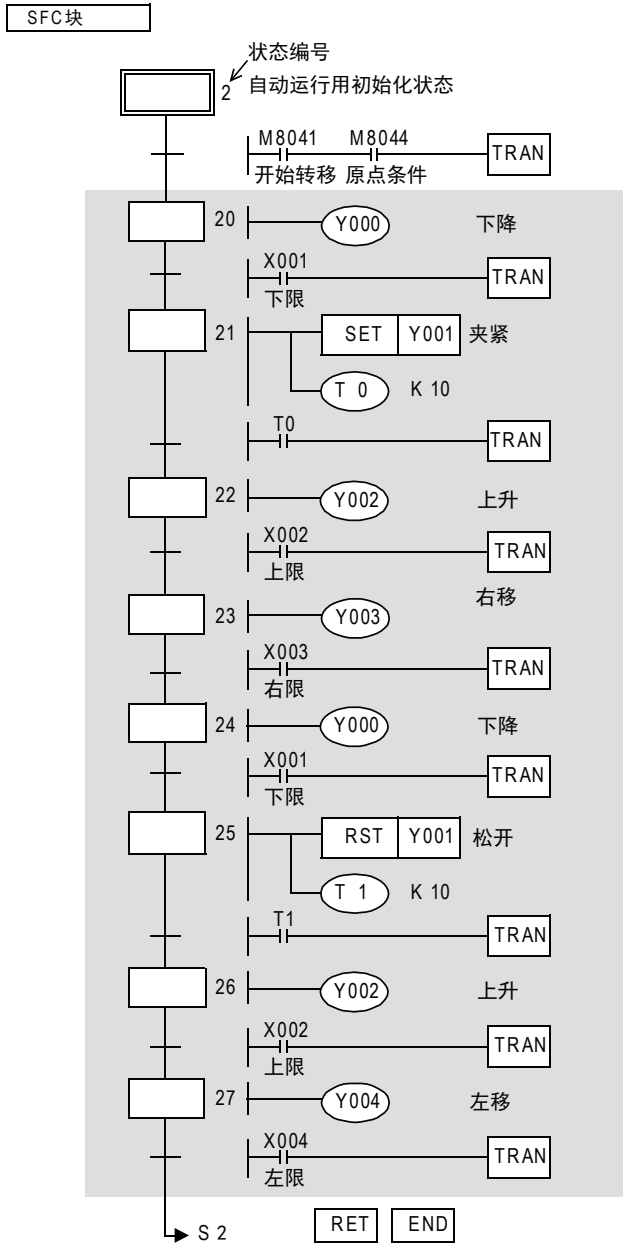

11
FNC 30~FNC 39
循环 · 移位

12
FNC 40~FNC 49
数据处理

13
FNC 50~FNC 59
高速处理

14
FNC 60~FNC 69
方便指令

15
FNC 70~FNC 79
外部设备 I/O

16
FNC 80~FNC 89
外部设备(选装设备)

17
FNC 100~FNC 109
数据传输2

18
FNC 110~FNC 139
浮点数据运算

19
FNC 140~FNC 149
数据处理2

20
FNC 150~FNC 159
定位

6. 指令表程序

上一页的梯形图中的指令表程序如下所示。

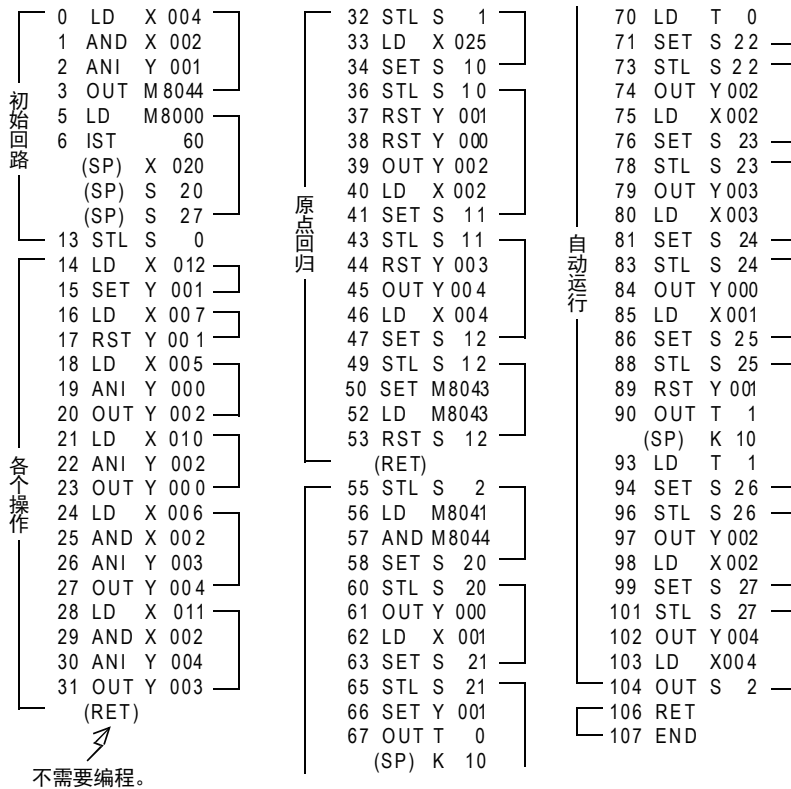

14.2 FNC 61—SER/数据检索



概要

从数据表中检索相同数据、以及最大值、最小值的指令。

1. 指令格式

D	FNC 61		P	16位指令	指令记号	执行条件	32位指令	指令记号	执行条件
	SER				SER	连续执行型		DSER	
DATA SEARCH				9步	SERP	脉冲执行型	17步	DSERP	脉冲执行型

2. 设定数据

操作数种类	内容	数据类型
(S1)	检索相同数据、最大值、最小值的起始软元件编号	BIN16/32位
(S2)	检索相同数据、最大值、最小值的参考值或是其保存目标软元件编号	BIN16/32位
(D)	检索相同数据、最大值、最小值后，保存这些个数的起始软元件编号	BIN16/32位
n	检索相同数据、最大值、最小值的个数 [16位指令时：1~256，32位指令时：1~128]	BIN16/32位

3. 对象软元件

操作数种类	位软元件										字软元件										其他				
	系统・用户										位数指定				系统・用户				特殊模块	变址		常数	实数	字符串	指针
	X	Y	M	T	C	S	D□.b	KnX	KnY	KnM	KnS	T	C	D	R	U□\G□	V	Z	修饰	K	H	E	"□"	P	
(S1)							●	●	●	●	●	●	●	▲1	▲2			●							
(S2)							●	●	●	●	●	●	●	▲1	▲2	●	●	●	●	●					
(D)								●	●	●	●	●	●	▲1	▲2			●							
n													●	▲1				●	●						

▲1: 仅FX3G・FX3GC・FX3U・FX3UC可编程控制器支持。

▲2: 仅FX3U・FX3UC可编程控制器支持。

功能和动作说明

1. 16 位运算(SER, SERP)

对以(S1)开始的n个数据进行检索，检索与(S2)的数据相同的数据，并将结果保存在(D)~(D)+4中。

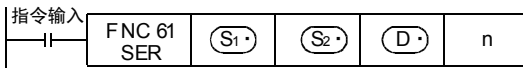

1) 被检索的数据的内容及结果

a) 存在相同数据时

在以(D)开始的5个软元件中，保存相同数据的个数、初次/最终的位置以及最大值、最小值的位置。

b) 不存在相同数据时

在以(D)开始的5个软元件中，保存相同数据的个数、初次/最终的位置以及最大值、最小值的位置。

但是，在以(D)开始的3个软元件(相同数据的个数、初次/最终的位置)中0被保存。

2) 动作例子

a) 检索结果表格的结构及数据示例 (n=10时)

被检索软元件 (S1·)	被检索数据 (S1·) 的值(例)	比较数据 (S2·) 的值(例)	数据的 位置	检索结果		
				最大值 (D·)+4	一致 (D·)	最小值 (D·)+3
(S1·)	K100	K100	0		○(初次)	
(S1·)+1	K111		1			
(S1·)+2	K100		2		○	
(S1·)+3	K98		3			
(S1·)+4	K123		4			
(S1·)+5	K66		5			○
(S1·)+6	K100		6		○(最终)	
(S1·)+7	K95		7			
(S1·)+8	K210		8		○	
(S1·)+9	K88		9			

b) 检索结果表格

软元件编号	内容	检索结果项目
(D·)	3	相同数据的个数
(D·)+1	0	相同数据的位置(初次)
(D·)+2	6	相同数据的位置(最终)
(D·)+3	5	最小值的最终位置
(D·)+4	8	最大值的最终位置

2. 32位运算(DSER、DSERP)

对以[(S1·)+1, (S1·)]开始的n个数据进行检索, 检索与[(S2·)+1, (S2·)]的数据相同的数据, 并将结果保存在[(D·)+1, (D·)]~[(D·)+9, (D·)+8]中。

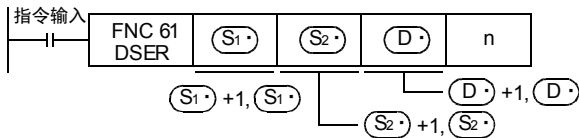

1) 被检索的数据的内容及结果

a) 存在相同数据时

在以[(D·)+1, (D·)]开始的5个32位数据的中, 保存相同数据的个数、初次/最终的位置以及最大值、最小值的位置。

b) 不存在相同数据时

[在以[(D·)+1, (D·)]开始的5个32位数据的中, 保存相同数据的个数、初次/最终的位置以及最大值、最小值的位置。

但是, 在以[(D·)+1, (D·)]开头的3个32位数据的(相同数据的个数、初次/最终的位置)中, 0被保存。

2) 动作例子

a) 检索结果表格的结构及数据示例 (n=10时)

被检索软元件 (S1)	被检索数据 (S1) 的值(例)	比较数据 (S2) 的值(例)	数据的 位置	检索结果		
				最大值 (D) +9, +8	一致 (D)	最小值 (D) +7, +6
[(S1) +1, (S1)]	K100000	K100000	0		○(初次)	
[(S1) +3, (S1) +2]	K110100		1			
[(S1) +5, (S1) +4]	K100000		2		○	
[(S1) +7, (S1) +6]	K98000		3			
[(S1) +9, (S1) +8]	K123000		4			
[(S1) +11, (S1) +10]	K66000		5			○
[(S1) +13, (S1) +12]	K100000		6		○(最终)	
[(S1) +15, (S1) +14]	K95000		7			
[(S1) +17, (S1) +16]	K910000		8	○		
[(S1) +19, (S1) +18]	K910000		9	○		

b) 检索结果表格

软元件编号	内容	检索结果项目
[(D) +1, (D)]	3	相同数据的个数
[(D) +3, (D) +2]	0	相同数据的位置(初次)
[(D) +5, (D) +4]	6	相同数据的位置(最终)
[(D) +7, (D) +6]	5	最小值的最终位置
[(D) +9, (D) +8]	9	最大值的最终位置

注意要点

- 大小的比较
以代数方式执行。(-10<2)
 - 存在多个最小值、最大值时
数据中存在多个最小值、最大值时，分别保存最后一个的位置。
 - 软元件的占用点数
驱动本指令后，检索结果 (D) 会占用如下的软元件点数。
请注意不要与机器其他控制中使用的软元件重复。
- 16位运算时
占用 [(D) 、 (D) +1、 (D) +2、 (D) +3、 (D) +4] 5点。
 - 32位运算时
占用 [(D) +1, (D)]、 [(D) +3, (D) +2]、 [(D) +5, (D) +4]、 [(D) +7, (D) +6]、 [(D) +9, (D) +8] 10点。
- 将D、R指定为32位指令的n时，[n+1, n]的32位值便生效，敬请注意。
DSER DO D100 D200 R0时，则n=[R1, R0]。

11
FNC 30~FNC 39
循环·移位

12
FNC 40~FNC 49
数据处理

13
FNC 50~FNC 59
高速处理

14
FNC 60~FNC 69
方便指令

15
FNC 70~FNC 79
外部设备I/O

16
FNC 80~FNC 89
外部设备(选购设备)

17
FNC 100~FNC 109
数据传输2

18
FNC 110~FNC 139
浮点数运算

19
FNC 140~FNC 149
数据处理2

20
FNC 150~FNC 159
定位

14.3 FNC 62—ABSD/凸轮控制绝对方式



概要

支持计数器的当前值，产生多个输出模式的指令。

1. 指令格式

D	FNC 62 ABSD	ABSOLUTE DRUM	16位指令	指令记号	执行条件	32位指令	指令记号	执行条件
			9步	ABSD	连续执行型	17步	DABSD	连续执行型

2. 设定数据

操作数种类	内容	数据类型
(S1)	保存数据表格(上升沿、下降沿)的起始软元件编号	BIN16/32位
(S2)	与数据表格比较的当前值监控用计数器编号	BIN16/32位
(D)	输出的起始位软元件编号	位
n	表格的行数以及输出的位软元件的点数[1 ≤ n ≤ 64]	BIN16位

3. 对象软元件

操作数种类	位软元件										字软元件							其他						
	系统·用户						位数指定				系统·用户			特殊模块	变址		常数	实数	字符串	指针				
	X	Y	M	T	C	S	D□.b	KnX	KnY	KnM	KnS	T	C	D	R	U□\G□	V	Z	修饰	K	H	E	"□"	P
(S1)								●	●	●	●	●	●	●	▲2	▲3			●					
(S2)													●					●						
(D)	●	●				●	▲1											●						
n																			●	●				

▲1: D□.b仅支持FX3U · FX3UC可编程控制器。但是，不能变址修饰(V、Z)

▲2: 仅FX3G · FX3GC · FX3U · FX3UC可编程控制器支持。

▲3: 仅FX3U · FX3UC可编程控制器支持。

功能和动作说明

1. 16 位运算(ABSD)

平台旋转1次(0~360度)期间，使输出ON/OFF，以此为例进行说明。

(1度1个脉冲的旋转角度信号)

将(S1)开始的n行表格数据(占用n行×2点)与计数器的当前值(S2)做比较，在旋转1次期间，对从(D)开始的连续n点输出进行ON/OFF控制。

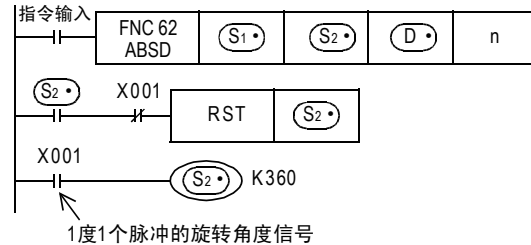

- 1) 先使用传送指令, 在 $(S1) \sim (S1)+2n-1$ 中写入如下所示的数据。

上升点		下降点		对象输出
	数据值(例)		数据值(例)	
$(S1)$	40	$(S1)+1$	140	(D)
$(S1)+2$	100	$(S1)+3$	200	$(D)+1$
$(S1)+4$	160	$(S1)+5$	60	$(D)+2$
$(S1)+6$	240	$(S1)+7$	280	$(D)+3$
⋮	—	⋮	—	⋮
$(S1)+2n-2$	—	$(S1)+2n-1$	—	$(D)+n-1$

例如, 上升点数据在偶数编号的软元件, 下降点数据在奇数编号的软元件中, 以16位数据进行保存。

- 2) 输出模式

指令输入为ON后, 以 (D) 开始的n点也如下进行变化。

各上升点・下降点, 可通过改写 $(S1) \sim (S1)+2n-1$ 的数据以个别进行变更。

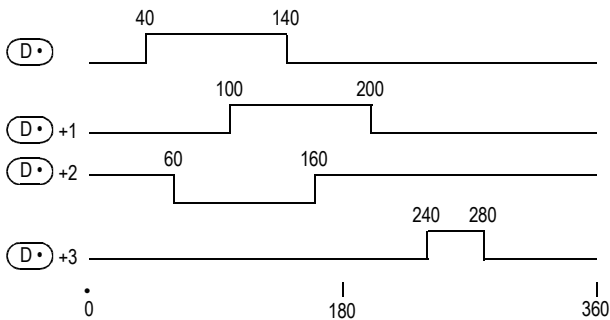

2. 32 位运算 (DABSD)

平台旋转1次(0~360度)期间, 使输出ON/OFF, 以此为例进行说明。

(1度1个脉冲的旋转角度信号)

将 $[(S1)+1, (S1)]$ 开始的n行表格数据(占用n行×4点), 与计数器的当前值 $(S2)$ 做比较, 在旋转1次期间, 对从 (D) 开始的连续n点输出进行ON/OFF控制。

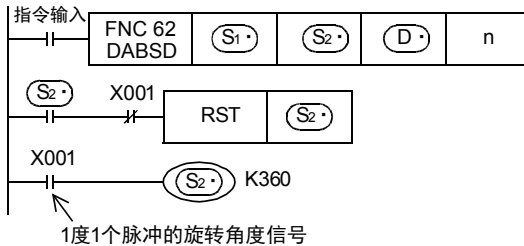

- 1) 先使用传送指令，在 $[(S1) + 1, (S1) + 1] \sim [(S1) + 4n - 2, (S1) + 4n - 1]$ 中写入如下所示的数据。

上升点		下降点		对象输出
	数据值(例)		数据值(例)	
$[(S1) + 1, (S1) + 1]$	40	$[(S1) + 3, (S1) + 2]$	140	$(D) + 0$
$[(S1) + 5, (S1) + 4]$	100	$[(S1) + 7, (S1) + 6]$	200	$(D) + 1$
$[(S1) + 9, (S1) + 8]$	160	$[(S1) + 11, (S1) + 10]$	60	$(D) + 2$
$[(S1) + 13, (S1) + 12]$	240	$[(S1) + 15, (S1) + 14]$	280	$(D) + 3$
⋮	—	⋮	—	⋮
$[(S1) + 4n - 3, (S1) + 4n - 4]$	—	$[(S1) + 4n - 1, (S1) + 4n - 2]$	—	$(D) + n - 1$

例如，上升点数据在偶数编号的软元件，下降点数据在奇数编号的软元件中，以16位数据进行保存。

- 2) 输出模式

指令输入为ON后，以 $(D) + 0$ 开始的n点也如下进行变化。

各上升点 · 下降点，可通过改写 $[(S1) + 1, (S1) + 1] \sim [(S1) + 4n - 1, (S1) + 4n - 2]$ 的数据以个别进行变更。

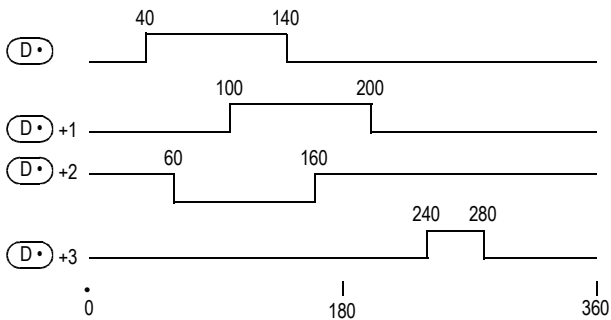

注意要点

1. 高速计数器(C235~C255)的指定

DABSD指令中也可以指定高速计数器 $(S2)$ 。

指定高速计数器时，对于计数器的当前值，在输出模式中会由于扫描周期而造成响应延迟。

FX3U · FX3UC使用可编程控制器时，使用HSZ指令进行表格的高速比较功能，或使用HSCT指令做出响应性。

2. 在 $(S1)$ 中指定软元件的位数时

- 1) 软元件编号

请指定16的倍数(0、16、32、64···)。

- 2) 位数

—ABSD(16位运算)时仅为K4

—DABSD(32位运算)时仅为K8

3. 其他的注意事项

- 由n的值决定对象的输出点数。(1 ≤ n ≤ 64)
- 即使指令输入为OFF，输出也不改变。

14.4 FNC 63—INCD/凸轮控制相对方式



概要

使用一对计数器，产生多个输出模式的指令。

1. 指令格式

	16位指令	指令记号	执行条件	32位指令	指令记号	执行条件
	9步	INCD	连续执行型	—	—	—

2. 设定数据

操作数种类	内容	数据类型
(S1)	保存设定值的起始字软元件编号	BIN16位
(S2)	监控当前值用的计数器的起始编号	BIN16位
(D)	输出的起始位软元件编号	位
n	输出的位软元件的点数[1 ≤ n ≤ 64]	BIN16位

3. 对象软元件

操作数种类	位软元件										字软元件							其他						
	系统·用户						位数指定				系统·用户			特殊模块	变址		常数	实数	字符串	指针				
	X	Y	M	T	C	S	D□.b	KnX	KnY	KnM	KnS	T	C	D	R	U□\G□	V	Z	修饰	K	H	E	"□"	P
(S1)							●	●	●	●	●	●	●	▲2	▲3			●						
(S2)												●						●						
(D)	●	●				●	▲1											●						
n																			●	●				

▲1: D□.b仅支持FX3U·FX3UC可编程控制器。但是，不能变址修饰(V、Z)

▲2: 仅FX3G·FX3GC·FX3U·FX3UC可编程控制器支持。

▲3: 仅FX3U·FX3UC可编程控制器支持。

功能和动作说明

1. 16 位运算(INCD)

对(S1)开始的n行表格数据(占用n行×1点)，与计数器的当前值(S2)进行比较，如果一致，则复位，并依次对输出进行ON/OFF控制

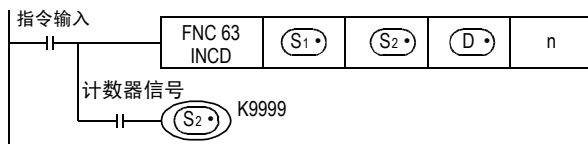

动作

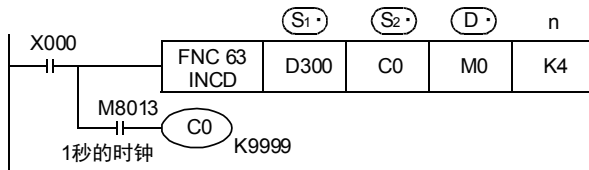

- 1) 时序图
使用传送指令，写入下表中的数据。

保存软元件		输出	
	数据值(例)		例如
(S1)	D300=20	(D)	M0
(S1)+1	D301=30	(D)+1	M1
(S1)+2	D302=10	(D)+2	M2
(S1)+3	D303=40	(D)+3	M3
⋮	⋮	⋮	⋮
(S1)+n-1	—	(D)+n-1	—

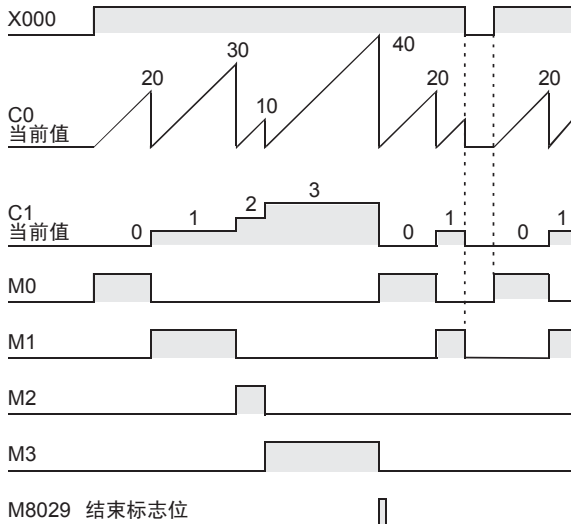

- 指令触点如果为ON，则M0输出也为ON。
- 当C0的当前值达到比较值D300时，输出(M0)被复位，工序计数器C1的计数值被+1，计数器C0的当前值也被复位。
- 接下来的输出M1为ON。
- C0当前值与比较值D301比较，如果达到比较值，则输出M1被复位，工序计数器C1的计数值被+1，计数器C0的当前值也被复位。
- 同样地方式一直要比较到n(K4)指定的点数为止。(1 ≤ n ≤ 64)
- 在n指定的最后工序结束后，执行结束标志位M8029保持1个运算周期为ON。
由于M8029是多个指令的指令使用执行结束的标志位，所以直接在指令的后面作为触点使用，请务必作为该指令专用的结束标志位。
- 回到最初，重复输出。

注意要点

- 在(S1)中指定位软元件的位数时
软元件编号中，请指定16的倍数(0、16、32、64...)。
- 软元件的占用点数
以(S2)中指定的软元件为起始占用2点。请注意不要与用于其他用途的软元件重复。



14.5 FNC 64—TTMR/示教定时器

概要

测量TTMR指令为ON的时间用的指令。
采用按钮来调节定时器的设定时间的情况下，可使用。

1. 指令格式

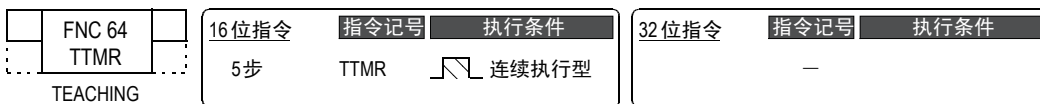

2. 设定数据

操作数种类	内容	数据类型
(D·)	保存示教数据的软元件编号	BIN16位
n	示教数据乘以的倍率数[K0~K2/H0~H2]	BIN16位

3. 对象软元件

操作数种类	位软元件						字软元件						其他												
	系统·用户						位数指定				系统·用户		特殊模块	变址		常数	实数	字符串	指针						
	X	Y	M	T	C	S	D□.b	KnX	KnY	KnM	KnS	T	C	D	R	U□\G□	V	Z	修饰	K	H	E	"□"	P	
(D·)																									
n																									

功能和动作说明

1. 16位运算(TTMR)

以秒为单位,对指令输入(按键)的按下时间进行测量,然后乘以倍率(10ⁿ)后传送到(D·)中。

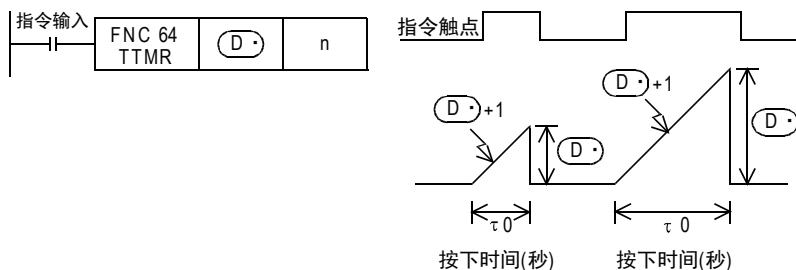

被传回(D·)中的时间是这样的,按下时间为 τ_0 (1秒单位)时,根据n的倍率得到实际的(D·)值,如下所示。

n	倍率	(D·)
K0	τ_0	$(D·) \times 1$
K1	$10 \tau_0$	$(D·) \times 10$
K2	$100 \tau_0$	$(D·) \times 100$

相关指令

还有以下的方便指令。

指令	内容
HOUR(FNC 169)	以1小时为单位累计计算HOUR指令为ON的时间,在指定的时间输出的指令

注意要点

1. 当指令触点为OFF时
 按下时间的当前值 [(D•)+1] 被复位，示教时间 (D•) 不改变。
2. 软元件的占用点数
 以示教时间 (D•) 中指定的软元件为起始，占用2点。
 请注意不要与机器其他控制中使用的软元件重复。
 - (D•) : 示教时间
 - (D•)+1 : 按下时间的当前值

程序举例

1. 在10种数据寄存器中，写入示教时间
 在D400~D409中先写入设定值。

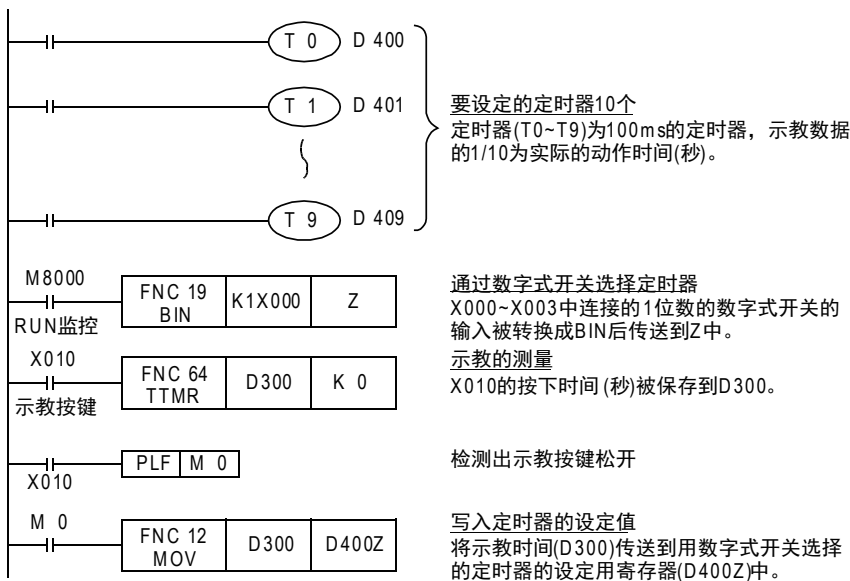

14.6 FNC 65—STMR/特殊定时器



概要

用于轻松制作断开延迟定时器、单脉冲定时器、闪烁定时器的指令。

1. 指令格式

<div style="border: 1px solid black; padding: 2px; display: inline-block;"> FNC 65 STMR SPECIAL TIMER </div>	16位指令	指令记号	执行条件	32位指令	指令记号	执行条件
	7步	STMR	连续执行型		—	

2. 设定数据

操作数种类	内容	数据类型
(S)	使用的定时器编号[T0~T199(100ms定时器)]	BIN16位
m	定时器的设定值[1~32,767]	BIN16位
(D)	被输出的起始位编号(占用4点)	位

3. 对象软元件

操作数种类	位软元件							字软元件							其他											
	系统・用户							位数指定							系统・用户				特殊模块	变址		常数	实数	字符串	指针	
	X	Y	M	T	C	S	D□.b	KnX	KnY	KnM	KnS	T	C	D	R	U□\G□	V	Z	修饰	K	H	E	"□"	P		
(S)																										
m																										
(D)																										

▲：D□.b不能变址修饰(V、Z)。

功能和动作说明

1. 16位运算(STMR)

将m指定的值作为(S)中指定的定时器的设定值，从(D)开始输出4点。
请根据使用用途，参考以下内容编写程序。

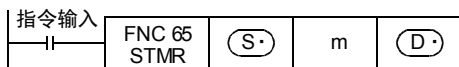

断开延迟定时器・单脉冲定时器

在(S)、m、(D)中分别分配T10、K100、M0时

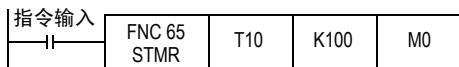

- M0[(D)]：指令触点OFF后，经过定时器的设定时间之后，再OFF的断开延迟定时器。
- M1[(D)+1]：指令触点从ON变为OFF后为ON，经过定时器设定时间后变为OFF的单脉冲定时器。
- M2[(D)+2]：占用。用于闪烁。
- M3[(D)+3]：占用。

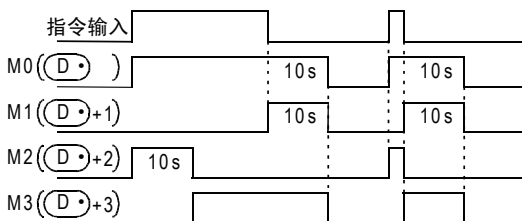

闪烁

用在 (D·)+3的b触点断开该指令，通过编写这样的如下所示的程序，在 (D·)+1，(D·)+2中输出闪烁。
占用 (D·)，(D·)+3。

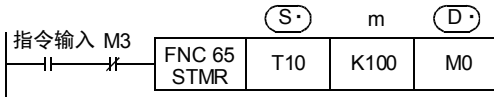

- M0[(D·)] : 占用。(用于断开延时定时器。请参考上一页)
- M1[(D·)+1] : 以定时器的时间间隔，重复执行ON/OFF的闪烁(a触点)。
- M2[(D·)+2] : 以定时器的时间间隔，重复执行ON/OFF的闪烁(b触点)。
- M3[(D·)+3] : 占用。

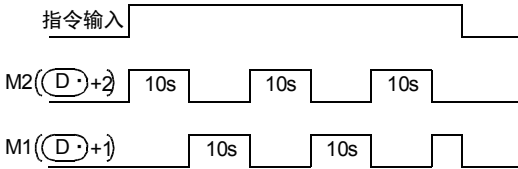

注意要点

1. 指定定时器的使用

这个指令中所指定的定时器编号，不能在其他普通回路中(OUT指令等)重复使用。
如果重复使用，该定时器将不能正常工作。

2. 软元件的占用点数

以 (D·) 中指定的软元件为起始占用4点。
请注意不要与机器其他控制中使用的软元件重复。

软元件	功能	
	断开延时定时器 单脉冲定时器	闪烁
(D·)	断开延时定时器	占用
(D·)+1	单脉冲定时器	闪烁(a触点)
(D·)+2	占用	闪烁(b触点)
(D·)+3	占用	闪烁(b触点)

3. 当指令触点为OFF时

(D·)、(D·)+1、(D·)+3在经过设定时间后变为OFF。(D·)+2和定时器(S·)被即时复位。

14.7 FNC 66—ALT/交替输出



概要

输入为ON时，使位软元件反转(ON⇔OFF)用的指令。

1. 指令格式

<table border="1"> <tr> <td>FNC 66</td> <td></td> </tr> <tr> <td>ALT</td> <td>P</td> </tr> </table> ALTERNATE	FNC 66		ALT	P	16位指令 3步	<table border="1"> <tr> <th>指令记号</th> <th>执行条件</th> </tr> <tr> <td>ALT</td> <td> 连续执行型</td> </tr> <tr> <td>ALTP</td> <td> 脉冲执行型</td> </tr> </table>	指令记号	执行条件	ALT	连续执行型	ALTP	脉冲执行型	32位指令 —	<table border="1"> <tr> <th>指令记号</th> <th>执行条件</th> </tr> <tr> <td>—</td> <td>—</td> </tr> </table>	指令记号	执行条件	—	—
	FNC 66																	
ALT	P																	
指令记号	执行条件																	
ALT	连续执行型																	
ALTP	脉冲执行型																	
指令记号	执行条件																	
—	—																	

2. 设定数据

操作数种类	内容	数据类型
(D·)	交替输出的位软元件编号	位

3. 对象软元件

操作数种类	位软元件							字软元件							其他								
	系统·用户							位数指定				系统·用户			特殊模块	变址		常数	实数	字符串	指针		
	X	Y	M	T	C	S	D□.b	KnX	KnY	KnM	KnS	T	C	D	R	U□\G□	V	Z	修饰	K	H	E	"□"
(D·)		●	●			●	▲											●					

▲：D□.b仅支持FX3U・FX3UC可编程控制器。但是，不能变址修饰(V、Z)

功能和动作说明

1. 16位运算(ALT、ALTP)

交替输出(1段)

指令输入每次从OFF变为ON时，(D·)中指定的位软元件就执行ON⇔OFF的反转。

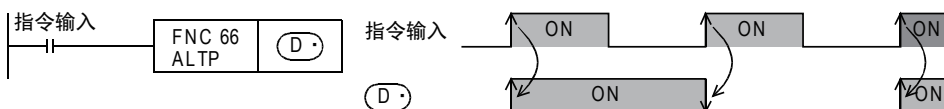

分频输出(采用交替输出(2段))

组合多个ALTP指令后，可以实现使用多个段的分频输出。

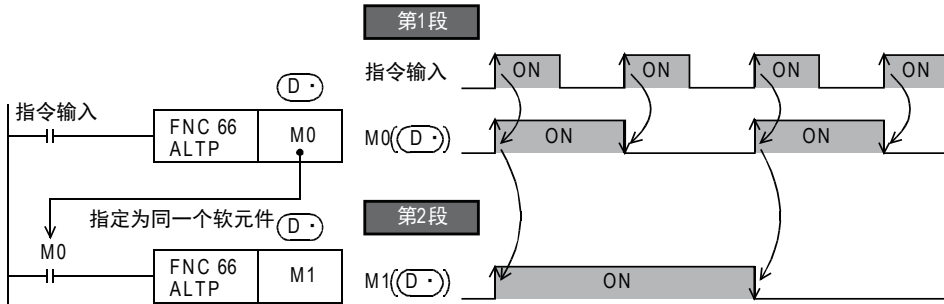

注意要点

1. 使用ALT指令(连续执行型)时交替输出(1段)

- 使用ALT指令编程时，每个运算周期都执行反转动作。希望通过指令的ON/OFF使其反转动作时，请使用ALTP指令(脉冲执行型)、或是LDP指令触点等(脉冲执行型)。

程序举例

1. 通过1个输入启动/停止

- 1) 按下按钮X000后，启动输出Y001的动作。
- 2) 再次按下按钮X000后，停止输出Y000的动作。

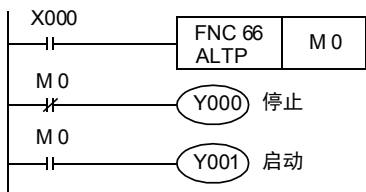

2. 闪烁动作

- 1) 输入X006为ON时，定时器T2的触点每隔5秒瞬间动作一次。
- 2) T2的触点，每次ON时都使输出Y007交替ON/OFF。

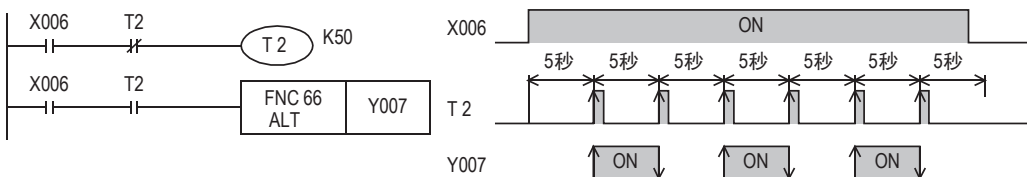

3. 使用了辅助继电器(M)的交替输出动作(和ALT指令相同的动作)

在下面的梯形图中，是使用了基本指令及辅助继电器(M)，实现与ALT指令相同交替动作的例子。

- 1) X000为ON时，M0仅维持一次运算周期为ON。
- 2) 当M0初次为ON时，Y000自保持，当第2次为ON时，解除自保持。

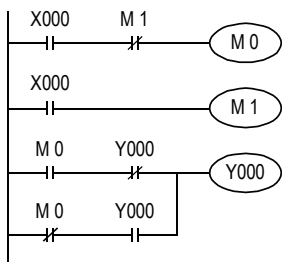

14.8 FNC 67—RAMP/斜坡信号



概要

在开始(初始值)和结束(目标值)的2个值之间,按照指定的n次得到变化的数据的指令。

1. 指令格式

FNC 67 RAMP	16位指令 9步	指令记号 RAMP	执行条件 连续执行型	32位指令	指令记号 —	执行条件 —
----------------	-------------	--------------	---------------	-------	-----------	-----------

2. 设定数据

操作数种类	内容	数据类型
(S1)	保存设定的斜坡初始值的软元件编号	BIN16位
(S2)	保存设定的斜坡目标值的软元件编号	BIN16位
(D)	保存斜坡的当前值数据的软元件编号	BIN16位
n	斜坡的转移时间(扫描周期)[1~32,767]	BIN16位

3. 对象软元件

操作数种类	位软元件						字软元件										其他								
	系统·用户						位数指定				系统·用户				特殊模块	变址		常数	实数	字符串	指针				
	X	Y	M	T	C	S	D□.b	KnX	KnY	KnM	KnS	T	C	D	R	U□\G□	V	Z	修饰	K	H	E	"□"	P	
(S1)																									
(S2)																									
(D)																									
n																									

▲: 仅FX3G·FX3GC·FX3U·FX3UC可编程控制器支持。

功能和动作说明

1. 16位运算(RAMP)

先指定开始的值(S1)和要结束的值(S2),当指令输入为ON后,在每个运算周期中,将按照n中指定的次数进行等分的值依次加到(S1)中,然后将加得的值保存到(D)中。
将该指令和模拟量输出相结合,可以输出缓冲启动/停止指令。

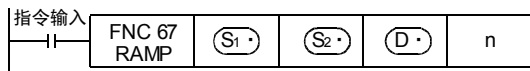

1) (S1) < (S2) 时

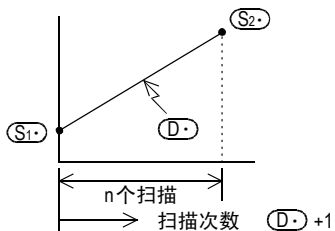

2) (S1) > (S2) 时

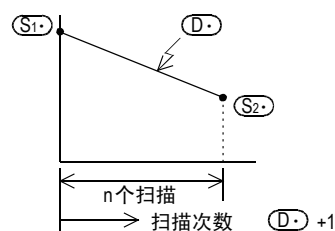

- (D)+1中保存扫描次数(0~n次)。
- 从开始到结束所需时间,为运算周期×n个扫描。
- 如果在动作过程中断开指令输入,则变为执行中断的状态((D)当前值数据,保持;(D)+1扫描次数被清除),再次置ON后,(D)被清除,从(S1)开始重新动作。

- 转移结束后，指令执行结束标志位M8029动作，(D·)的值返回到(S1·)的值。

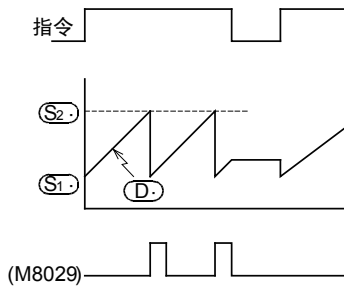

- 固定时间间隔下求出运算结果时(恒定扫描模式)
将既定的扫描时间(比实际的扫描时间稍微长一点的值。)写入D8039,当M8039为ON时,可编程控制器就处于恒定扫描模式。
例如,这个值指定了20ms, n=100次的时候,就表示在2秒内(D·)的值从(S1·)变化到(S2·)。

2. 模式标志位(M8026)的动作

FX3U · FX3UC可编程控制器中,根据模式标志位M8026的ON/OFF状态,(D·)的内容也作如下变更。
FX3S · FX3G · FX3GC可编程控制器和M8026的ON/OFF无关,和如下所示的[M8026=ON时]动作相同。

1) M8026=OFF时

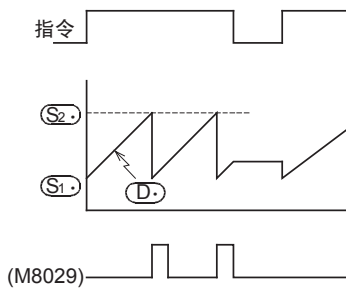

2) M8026=ON时

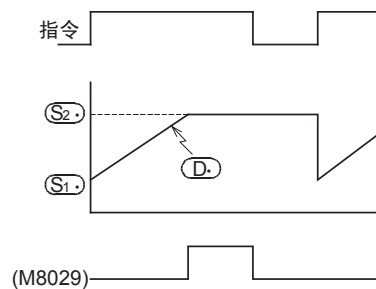

相关软元件

→ 有关指令执行结束标志位的使用方法,请参考6.5.2项

软元件	名称	内容
M8029	指令执行结束	n个运算周期后,(D·)=(S2·)时置ON。
M8026*1	RAMP模式	请参考上面的模式标志位(M8026)的动作。

*1. 从RUN→STOP时清除。仅FX3U · FX3UC可编程控制器支持。

注意要点

1. (D·)中指定停电保持软元件(保持区域)时

指令输入按原样置ON,可编程控制器设置到RUN(开始)时,请先清除(D·)。

14.9 FNC 68—ROTC/旋转工作台控制



概要

为了取放旋转工作台上的物品，针对要求取放的窗口，就近旋转工作台，适用于此种用途的指令。

1. 指令格式

<div style="border: 1px solid black; padding: 2px; display: inline-block;"> FNC 68 ROTC </div> ROTARY TABLE CONTROL	16位指令	指令记号	执行条件	32位指令	指令记号	执行条件
	9步	ROTC	连续执行型		—	

2. 设定数据

操作数种类	内容	数据类型
(S)	计数用的数据寄存器	BIN16位
m1	分割数	BIN16位
m2	低速区间数	BIN16位
(D)	驱动的起始软元件编号	位

3. 对象软元件

操作数种类	位软元件										字软元件										其他														
	系统・用户					位数指定					系统・用户					特殊模块					变址		常数	实数	字符串	指针									
	X	Y	M	C	S	D□.b	KnX	KnY	KnM	KnS	T	C	D	R	U□\G□	V	Z	修饰	K	H	E	"□"	P												
(S)																																			
m1																																			
m2																																			
(D)		●	●		●																														

▲：D□.b不能变址修饰(V、Z)。

功能和动作说明

1. 16位运算(ROTC)

如下图所示，为了取放分割为m1(=10)个的旋转工作台上的工件，针对要求取放的窗口，按照m2和(S)，(D)的条件就近旋转工作台。

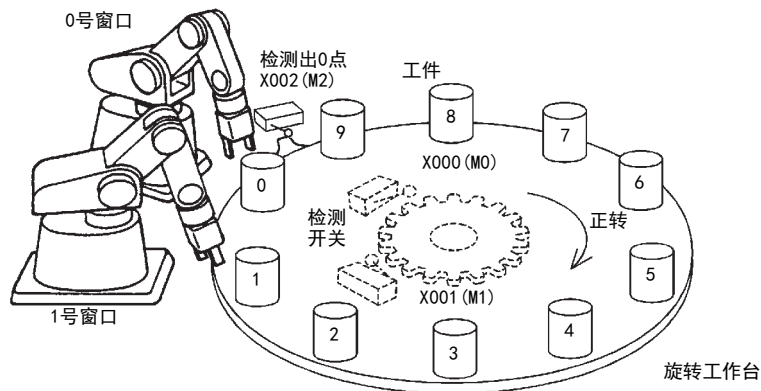

1) 调用条件的指定寄存器 (S·)

(S·)	计数器用寄存器	使用传送指令事先进行设定。
(S·)+1	调用窗口编号的设定	
(S·)+2	调用工件编号的设定	

2) 调用条件的指定位 (D·)

(D·):	A相信号	预先构建重新由输入信号(X)驱动的内部触点回路。
(D·)+1	B相信号	
(D·)+2	检测出0点的信号	
(D·)+3	高速正转	
(D·)+4	低速正转	
(D·)+5	停止	
(D·)+6	低速反转	
(D·)+7	高速反转	

动作条件

作为使用这个指令的必要条件，如下面的例子所示。

1) 旋转检测信号: X → (D·)

—请设置用于检测工作台的正转/反转用的双相开关(X000、X001)，以及0号工件到0号窗口时会动作的开关X002。

—请编制如下例所示的顺控程序

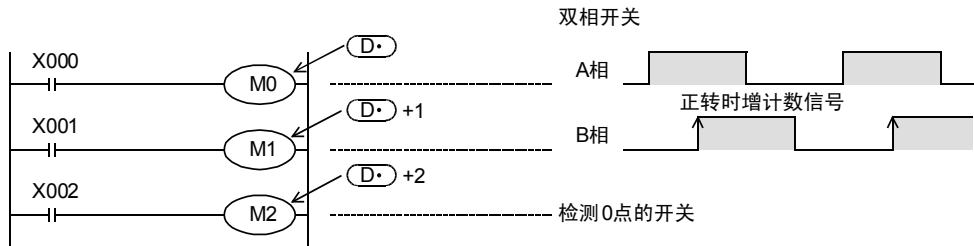

用X000~X002替换 (D·) ~ (D·)+2 的内部触点。

X和 (D·) 指定的起始软元件编号为任意的。

2) 计数用寄存器的指定: (S·)

(S·) 是用于对0号窗口中几号工件的到来进行计数的计数器。

3) 调用条件的指定寄存器: (S·)+1, (S·)+2

a) 在 (S·)+1中设定要调用的窗口编号。

b) 在 (S·)+2中设定要调用的工件编号。

4) 分割数m1和低速时间m2

指定工作台的分割数m1和低速运转区域m2。

指定以上的条件后，在指令的起始软元件 (D·) 中指定的 (D·)+3 ~ (D·)+7 输出中，可以获得正转/反转、高速/低速/停止等输出。

注意要点

1. 根据指令输入的ON/OFF而动作

- 指令输入为ON后，驱动这个指令，会自动求出 $(D\bullet)+3 \sim (D\bullet)+7$ 的结果。
- 指令输入为OFF时， $(D\bullet)+3 \sim (D\bullet)+7$ 也变为OFF。

2. 旋转检测信号 $(D\bullet) \sim (D\bullet)+2$ 的工件1分割区域内的多次动作

例如，旋转检测信号 $(D\bullet) \sim (D\bullet)+2$ 在工件1分割区域内动作10次时，请将分割数的设定，调用窗口的编号设定、工件编号的设定都设定为10倍的值。
由此，低速区域的设定值可以设定为分割量的中间值等。

3. 关于0点检测信号 $(D\bullet)$

令输入为ON，0点检测信号(M2)为ON时，计数用的寄存器 $(S\bullet)$ 的内容被清零。
需要预先执行这个清除操作后，再开始运行。

11
FNC 30~FNC 39
循环·移位

12
FNC 40~FNC 49
数据处理

13
FNC 50~FNC 59
高速处理

14
FNC 60~FNC 69
方便指令

15
FNC 70~FNC 79
外部设备1/0

16
FNC 80~FNC 89
外部设备(选频设备)

17
FNC 100~FNC 109
数据传送2

18
FNC 110~FNC 139
浮点数运算

19
FNC 140~FNC 149
数据处理2

20
FNC 150~FNC 159
定位



14.10 FNC 69—SORT/数据排序

概要

该指令是用于将数据(行)和群数据(列)构成的数据表格,以指定的群数据(列)为标准,按照行单位将数据表格重新升序排列。在这个指令中,群数据(列)被保存在连续的软元件中。此外,数据(行方向)被保存在连续的软元件中。还有便于增加数据(行),支持升序/降序排列的SORT2(FNC 149)指令。

→ 有关SORT2(FNC 149)指令,请参考19.7节

1. 指令格式

FNC 69 SORT	16位指令	指令记号	执行条件	32位指令	指令记号	执行条件
SORT	11步	SORT	连续执行型		—	

2. 设定数据

操作数种类	内容	数据类型
(S)	保存数据表格的软元件起始编号[占用m1×m2点]	BIN16位
m1	数据(行)数[1~32]	
m2	群数据(列)数[1~6]	
(D)	保存运算结果的软元件起始编号[占用m1×m2点]	
n	作为排序标准的群数据(列)的列编号[1~m2]	

3. 对象软元件

操作数种类	位软元件										字软元件						其他							
	系统·用户					位数指定					系统·用户		特殊模块	变址		常数	实数	字符串	指针					
	X	Y	M	T	C	S	D□.b	KnX	KnY	KnM	KnS	T	C	D	R	U□\G□	V	Z	修饰	K	H	E	"□"	P
(S)																								
m1																				●	●			
m2																				●	●			
(D)														●	●									
n														●	●					●	●			

功能和动作说明

1. 16位运算(SORT)

在(S)开始的(m1×m2)点的数据表格(排序前)中,以n列的群数据为标准,按照升序重新排列数据行,然后保存在从(D)开始的(m1×m2)点的数据表格(排序后)中。

→ 有关动作实例,请参考下一页

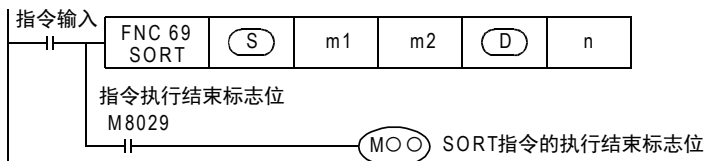

- 下面例举排序前 m1=K3、m2=K4 的例子说明数据表格的结构。如是排序后的数据表格,请将(S)改读成(D)。

行号	列号	群数m2个(m2=K4时)			
		1	2	3	4
		管理编号	身高	体重	年龄
数据数 m1=K3 的情况	1	(S)	(S)+3	(S)+6	(S)+9
	2	(S)+1	(S)+4	(S)+7	(S)+10
	3	(S)+2	(S)+5	(S)+8	(S)+11

- 指令输入为ON时开始数据排列，m1个扫描后数据排列结束，指令执行结束标志位M8029为ON。

→ 有关指令执行结束标志位的使用方法，请参考6.5.2项

2. 动作举例

在“n=K2(列号2)”和“n=K3(列号3)”中执行下述的排序前的数据后，会如下所示动作。

此外，如果先在第1列中输入管理编号等的连续编号，则可以根据其内容判断出原来所在的行号，因此非常方便。

排序前数据

行号	列号	群数m2个(m2=K4时)			
		1	2	3	4
		管理编号	身高	体重	年龄
数据数 m1=K5 的情况	1	(S)	(S)+5	(S)+10	(S)+15
		1	150	45	20
	2	(S)+1	(S)+6	(S)+11	(S)+16
		2	180	50	40
	3	(S)+2	(S)+7	(S)+12	(S)+17
		3	160	70	30
	4	(S)+3	(S)+8	(S)+13	(S)+18
		4	100	20	8
	5	(S)+4	(S)+9	(S)+14	(S)+19
		5	150	50	45

1) 以n=K2(列号2)执行指令时的排序结果

行号	列号	1	2	3	4
		管理编号	身高	体重	年龄
1	(D)	(D)+5	(D)+10	(D)+15	
	4	100	20	8	
2	(D)+1	(D)+6	(D)+11	(D)+16	
	1	150	45	20	
3	(D)+2	(D)+7	(D)+12	(D)+17	
	5	150	50	45	
4	(D)+3	(D)+8	(D)+13	(D)+18	
	3	160	70	30	
5	(D)+4	(D)+9	(D)+14	(D)+19	
	2	180	50	40	

2) 以n=K3(列号3)执行指令时的排序结果

列号	1	2	3	4
行号	管理编号	身高	体重	年龄
1	(D)+5	(D)+5	(D)+10	(D)+15
	4	100	20	8
2	(D)+1	(D)+6	(D)+11	(D)+16
	1	150	45	20
3	(D)+2	(D)+7	(D)+12	(D)+17
	2	180	50	40
4	(D)+3	(D)+8	(D)+13	(D)+18
	5	150	50	45
5	(D)+4	(D)+9	(D)+14	(D)+19
	3	160	70	30

相关软元件

→ 有关指令执行结束标志位的使用方法，请参考6.5.2项





软元件	名称	内容
M8029	指令执行结束	数据排列结束时位ON。

注意要点

- 动作过程中，请勿使操作数和数据的内容变化。
- 再次执行时，请将指令输入OFF一次。
- 指令的使用次数的限制
程序中仅可以使用1次。
- (S)和(D)中指定了同一个软元件时
原来的数据按照排序后的数据顺序被改写。
到执行结束为止，请特别注意不要改变(S)的内容。

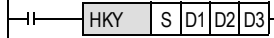
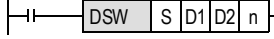
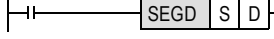
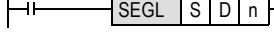
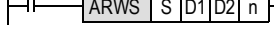
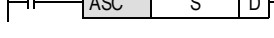
15. 外部设备I/O—FNC 70~FNC 79

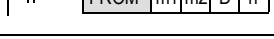
FNC 70~FNC 79中，主要准备了使用可编程控制器的输入输出与外部设备之间进行数据交换的指令。由于使用这些指令，可以通过最小的顺控程序和外部接线简便地实现复杂的控制，因此具有与前面所述的方便指令相似的特征。而且，控制特殊单元和特殊模块所必需的FROM、TO指令也包含在其中。(FX3U·FX3UC可编程控制器中，也可以使用MOV指令进行传送。)

FNC No.	指令记号	符号	功能	参考
70	TKY		数字键输入	15.1节
71	HKY		16进制数字键输入	15.2节
72	DSW		数字开关	15.3节
73	SEGD		7段解码器	15.4节
74	SEGL		7SEG时分显示	15.5节
75	ARWS		箭头开关	15.6节
76	ASC		ASCII数据输入	15.7节
77	PR		ASCII码打印	15.8节
78	FROM		BFM的读出	15.9节
79	TO		BFM的写入	15.10节



15.1 FNC 70—TKY/数字键输入

概要

通过0~9的键盘(数字键)输入,对定时器和计数器等设定数据的指令。

1. 指令格式

<table border="1"> <tr><td>D</td><td>FNC 70</td></tr> <tr><td>TKY</td><td></td></tr> </table> TEN KEY	D	FNC 70	TKY		<table border="1"> <tr><th>16位指令</th><th>指令记号</th><th>执行条件</th></tr> <tr><td>7步</td><td>TKY</td><td>连续执行型</td></tr> </table>	16位指令	指令记号	执行条件	7步	TKY	连续执行型	<table border="1"> <tr><th>32位指令</th><th>指令记号</th><th>执行条件</th></tr> <tr><td>13步</td><td>DTKY</td><td>连续执行型</td></tr> </table>	32位指令	指令记号	执行条件	13步	DTKY	连续执行型
	D	FNC 70																
TKY																		
16位指令	指令记号	执行条件																
7步	TKY	连续执行型																
32位指令	指令记号	执行条件																
13步	DTKY	连续执行型																

2. 设定数据

操作数种类	内容	数据类型
(S•)	输入数字键的起始位软元件[占用10点]	位
(D1•)	保存数据的字软元件编号	BIN16/32位
(D2•)	按键信息为ON的起始位软元件编号[占用11点]	位

3. 对象软元件

操作数种类	位软元件										字软元件								其他													
	系统·用户					位数指定					系统·用户				特殊模块				变址		常数		实数		字符串		指针					
	X	Y	M	T	C	S	D□.b	KnX	KnY	KnM	KnS	T	C	D	R	U□\G□	V	Z	修饰	K	H	E	"□"	P								
(S•)	●	●	●			●	▲																									
(D1•)								●	●		●	●	●	●	●	●				●	●	●										
(D2•)		●	●			●	▲																									

▲: D□.b不能变址修饰(V、Z)。

功能和动作说明

1. 16位运算(TKY)

对连接的数字键输入[(S•)~(S•)+9]按动键盘,将输入的数值保存在(D1•)中,在(D2•)~(D2•)+10中输出键盘输入信息以及检测到的键盘输出。

1) 有关输入的数值(D1•)

- 若为9,999以上时,从高位数溢出。
- 输入的数值,以BIN(2进制数)保存。
- 在下页的图中,按照①、②、③、④的顺序按数字键后,在(D1•)中保存为2130。

- 2) 有关按键信息的[$(D2\cdot) \sim (D2\cdot)+10$]
 - $(D2\cdot) \sim (D2\cdot)+9$ 的按键信息，根据所按下的键ON/OFF。
 - 当0~9中任意一个键被按下时， $(D2\cdot)+10$ 的键盘检测输出为ON。

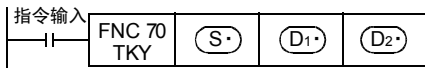

下图中列举了FX3U可编程控制器(漏型输入)的例子。
有关接线，请参考所使用的可编程控制器下述的一些手册。

→ FX3U硬件篇手册
→ FX3UC硬件篇手册

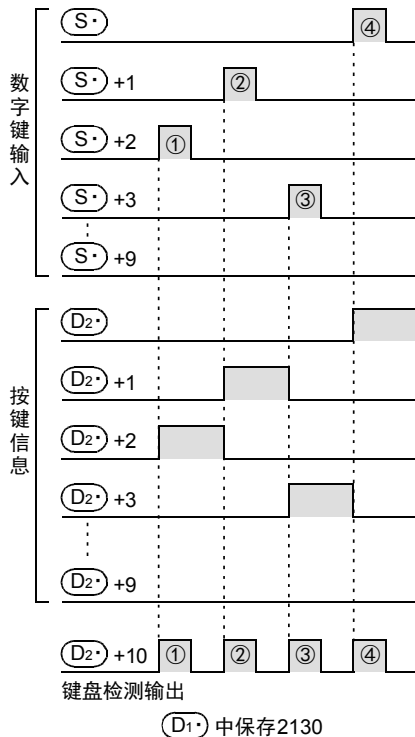
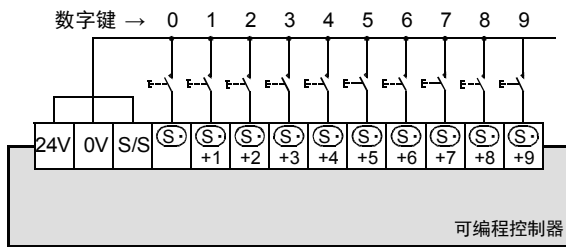

2. 32位运算(DTKY)

对连接的数字键输入[$(S\cdot) \sim (S\cdot)+9$]按动键盘，将输入的数值保存在[$(D1\cdot)+1$ 、 $(D1\cdot)$]中，在 $(D2\cdot) \sim (D2\cdot)+10$ 输出按键信息以及检测到的键盘输出。

- 1) 有关输入的数值 $(D1\cdot)$
 - 若为99,999,999以上时，从高位数溢出。
 - 输入的数值，以BIN(2进制数)保存。
- 2) 有关按键信息的[$(D2\cdot) \sim (D2\cdot)+10$]
 - $(D2\cdot) \sim (D2\cdot)+9$ 的按键信息，根据所按下的键ON/OFF。
 - $(D2\cdot)+10$ 的键盘检测输出为ON，当0~9中任意一个键被按下时。

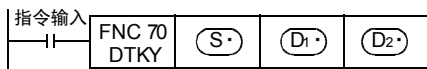

有关数字键的连接实例以及按键信息，请参考上述的16位运算(TKY)的内容。

注意要点

1. 同时按下键盘时
同时按下多个键时，只有先按下的键有效。
2. 指令触点为OFF时
即使为OFF， $(D1\cdot)$ 的内容也不改变，但是 $(D2\cdot) \sim (D2\cdot)+10$ 为止都变为OFF。

3. 软元件的占用点数

- 1) 连接数字键的输入，占用从 (S·) 开始的10点。
即使不连接数字键(不使用)时，由于已被占用，所以不能用作其他用途。
- 2) 占用从按键信息输出用的起始软元件 (D2·) 开始的11点。
请注意不要与机器其他控制中使用的软元件重复。
 - (D2·) ~ (D2·)+9: 根据数字键0~9的输入置ON。
 - (D2·)+10: 按下0~9之间的任意一个键时为ON。(键盘检测输出)

4. 指令的使用次数的限制

TKY指令或DTKY指令，在程序中只可以使用其中1个。
要多次使用时，请使用变址修饰(V、Z)功能进行编程。

程序举例

例举以输入X000作为开始，连接了0~9的数字键的例子进行说明。

1. 程序

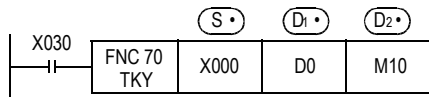

2. 接线图

这个接线图，是以FX3U可编程控制器(漏型输入)为例的。有关接线，请参考所使用的可编程控制器的下面一些手册。

→ FX3U硬件篇手册
→ FX3UC硬件篇手册

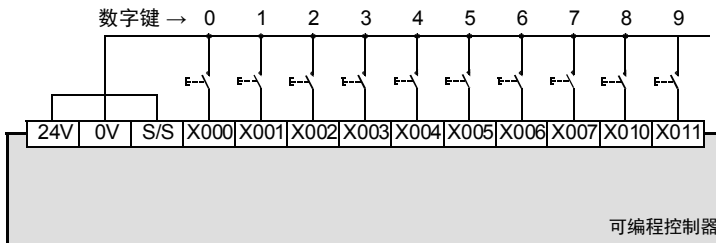

3. 时序图

- 1) 按照①、②、③、④的顺序按数字键后，D0的内容变为2130。
9,999以上的数值时，会从高位数依次溢出。
(实际D0的内容为BIN数据。)
- 2) 按下X002后，直到按下其他键盘为止，M12都置位(ON)。
其他的键盘也相同。
如此这般，根据输入X000~X011的动作，M10~M19动作。
- 3) 任何一个键被按下后，仅在按下的时间内键盘检测输出M20为ON。

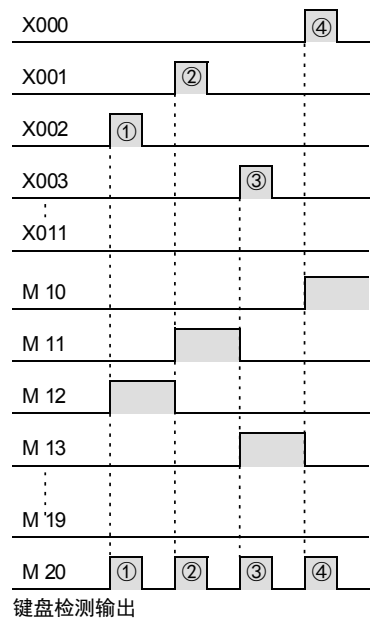



15.2 FNC 71—HKY/16进制数字键输入

概要

通过0~F的键盘(16键)输入,设定数值(0~9)及运行条件(A~F功能键)等的输入数据用的指令。
当扩展功能为ON时,可以使用0~F键的16进制数进行键盘的输入。

1. 指令格式

D	FNC 71	16位指令	指令记号	执行条件	32位指令	指令记号	执行条件
	HKY	9步	HKY	连续执行型	17步	DHKY	连续执行型

HEXADECIMAL KEY

2. 设定数据

操作数种类	内容	数据类型
(S•)	输入16键的起始位软元件(X)编号(占用4点)	位
(D1•)	输出的起始软元件(Y)编号(占用4点)	位
(D2•)	保存从16键输入的数值的软元件编号	BIN16/32位
(D3•)	按键信息为ON的起始位软元件编号(占用8点)	位

3. 对象软元件

操作数种类	位软元件						字软元件								其他										
	系统・用户						位数指定				系统・用户				变址		常数	实数	字符串	指针					
	X	Y	M	T	C	S	D□.b	KnX	KnY	KnM	KnS	T	C	D	R	U□\G□	V	Z	修饰	K	H	E	"□"	P	
(S•)	●																								
(D1•)		●																							
(D2•)												●	●	●	●	●	●	●	●						
(D3•)		●	●				●												●						

▲: D□.b不能变址修饰(V、Z)。

功能和动作说明

1. 16位运算(HKY)

扫描连接16键(0~F)的输入[(S•)~(S•)+3]和列输出[(D1•)~(D1•)+3]的信号,按下0~9按键,其数值保存在(D2•)中,键盘检测输出到(D3•)+7中。

此外,按下A~F键后,与键盘对应的按键信息[(D3•)~(D3•)+5]为ON,键盘检测输出到(D3•)+6。

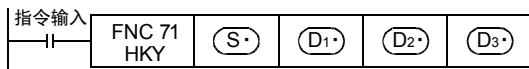

- 关于使用0~9的键输入数值(D2•)、(D3•)+7
 - 若为9,999以上时,从高位数溢出。
 - 输入的数值,以BIN(2进制数)值保存在(D2•)中。
 - 当0~9中任意一个键被按下时,键盘检测输出(D3•)+7为ON。
- 关于A~F键的按键信息(D3•)~(D3•)+6
 - 与A~F键相对应(D3•)的开始6点为ON。
 - 当A~F中任意一个键被按下时,键盘检测输出(D3•)+6为ON。

键盘	按键信息	键盘	按键信息
A	(D3•)	D	(D3•)+3
B	(D3•)+1	E	(D3•)+4
C	(D3•)+2	F	(D3•)+5

2. 32位运算(DHKY)

扫描连接16键(0~F)的输入[(S·)~(S·)+3]和列输出[(D1·)~(D1·)+3]的信号,按下0~9按键,其数值保存在[(D2·)+1, (D2·)]中,键盘检测输出到[(D3·)+7]中。

此外,按下A~F键后,与键盘对应的按键信息[(D3·)~(D3·)+5]为ON,键盘检测输出到[(D3·)+6]。

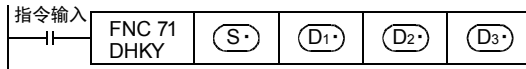

- 1) 关于使用0~9的键输入数值[(D2·)+1, (D2·)]、[(D3·)+7]
 - 若为99,999,999以上时,从高位数溢出。
 - 输入的数值,以BIN(2进制数)值保存在[(D2·)+1, (D2·)]中。
 - 当0~9中任意一个键被按下时,键盘检测输出[(D3·)+7]为ON。
- 2) 关于A~F键的按键信息[(D3·)~(D3·)+6]

关于键盘触动信息,请参考上一页中16位运算(HKY)

扩展功能

M8167为ON,扩展功能变为有效后,以BIN方式保存0~F的16进制按键的数据。
除下面以外,都与上述的[功能及动作说明]相同。

1. 16位运算(HKY)

使用0~F键输入的16进制数据原封不动地写入到[(D2·)]中。

- 1) 关于使用0~F键的数值输入[(D2·)]
 - 当为FFFF以上时,从高位数溢出。
 - 例如
输入[1]→[2]→[3]→[B]→[F]时,以BIN方式将“23BF”保存到[(D2·)]中。
当输入[F]时,[1]溢出。

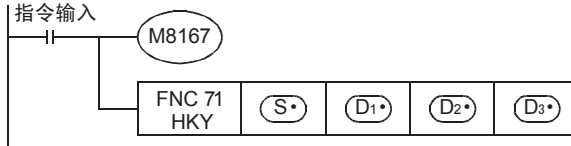

2. 32位运算(DHKY)

使用0~F键输入的16进制数据原封不动地写入到[(D2·)+1, (D2·)]中。

- 1) 关于使用0~F键的数值输入[(D2·)+1, (D2·)]
 - 当为FFFFFFFF以上时,从高位数溢出。
 - 例如
输入[9]→[2]→[3]→[B]→[F]→[A]→[F]时,以BIN方式将“923BFAF”保存到[(D2·)+1, (D2·)]中。

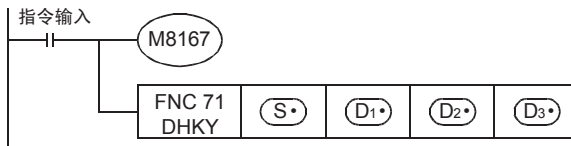

相关软元件

→ 有关指令执行结束标志位的使用方法,请参考6.5.2项

软元件	名称	内容
M8167	功能扩展标志位	HKY(FNC 71)指令的HEX数据处理功能 OFF : 数字键+功能键 ON : 16进制键
M8029	指令执行结束	OFF : (D1·)~(D1·)+3的扫描中,或指令未执行 ON : 在循环输出(D1·)~(D1·)+3一次的动作(0~F键盘扫描)后置ON

注意要点

1. 指令的使用次数的限制

HKY指令或DHKY指令，在程序中只可以使用其中1个。
要使用多个时，请使用变址修饰(V、Z)功能编程。

2. 同时按下键盘时

同时按下多个键时，先按下的键有效。

3. 指令触点为OFF时

即使为OFF，(D2)的内容也不改变，但是(D3)~(D3)+7为止都变为OFF。

4. 软元件的占用点数

1) 连接16键时，占用从输入(X)的起始软元件(S)开始的4点。

2) 连接16键时，占用从输出(Y)的起始软元件(D1)开始的4点。

3) 占用从按键信息输出用的起始软元件(D3)开始的8点。

请注意不要与机器其他控制中使用的软元件重复。

— (D3)~(D3)+5 : A~F键的按键信息

— (D3)+6 : A~F键的键盘检测输出

— (D3)+7 : 0~9键的键盘检测输出

5. 关于键盘输入的读取时序

HKY、DHKY指令与可编程控制器的运算周期同步执行。

完成一系列的键盘扫描，需要8个运算周期的时间。

为了防止因键盘输入的滤波器延迟而导致的读取遗漏，请灵活使用[恒定扫描模式]和[定时器中断]功能。

6. 在定时器中断程序内使用时的注意事项

在定时器中断程序内使用HKY指令时，M8029在中断程序内的HKY指令执行时动作。

→ 详细内容请参考36.5.2项

7. 输出形式

请使用晶体管输出型的可编程控制器。

程序举例

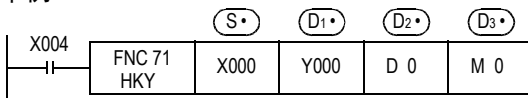

下图中的接线图，是以FX3U系列的基本单元(漏型输入/漏型输出)为例的。
有关接线，请参考所使用的可编程控制器下述的一些手册。

→ FX3U硬件篇手册
→ FX3UC硬件篇手册

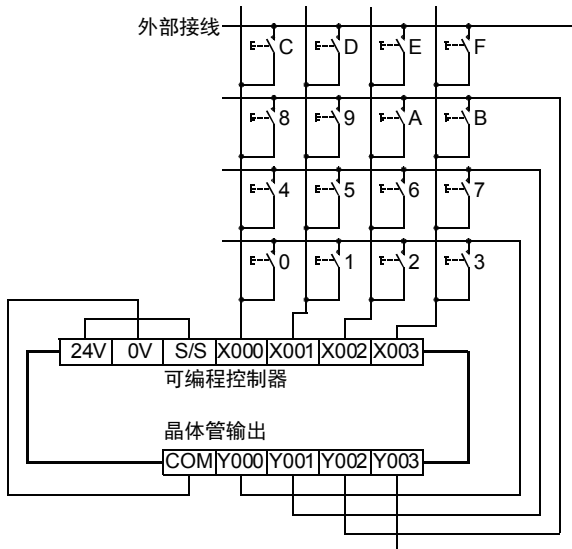

15.3 FNC 72—DSW/数字开关



概要

读取数字开关设定值的指令。
可以读取1组4位数(n=K1)或是2组4位数(n=K2)的数据。

1. 指令格式

FNC 72 DSW DIGITAL SWITCH	16位指令 9步	指令记号 DSW	执行条件 连续执行型	32位指令	指令记号 —	执行条件
---------------------------------	--------------------	--------------------	----------------------	--------------	------------------	-------------

2. 设定数据

操作数种类	内容	数据类型
(S)	连接数字开关的起始软元件(X)编号(占用4点)	位
(D1)	输出选通信号的起始软元件(Y)编号(占用4点)	位
(D2)	保存数字开关的数值的软元件编号(占用n点)	BIN16位
n	数字开关的组数(4位数/1组)[n=1或是2]	BIN16位

3. 对象软元件

操作数种类	位软元件								字软元件								其他							
	系统·用户								系统·用户				特殊模块	变址		常数	实数	字符串	指针					
	X	Y	M	T	C	S	D□.b	KnX	KnY	KnM	KnS	T	C	D	R	U□\G□	V	Z	修饰	K	H	E	"□"	P
(S)	●																		●					
(D1)		●																	●					
(D2)											●	●	●	▲1	▲2		●	●	●					
n																			●	●				

▲1: 仅FX3G · FX3GC · FX3U · FX3UC可编程控制器支持。

▲2: 仅FX3U · FX3UC可编程控制器支持。

功能和动作说明

1. 16位运算(DSW)

对(S)中连接的数字开关的值执行时分处理(通过100ms间隔的输出信号,从第1位数开始依次输入),并保存在(D2)中。

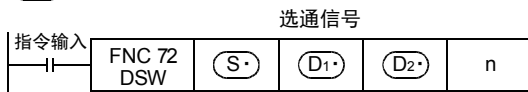

1) 有关数据(D1)

- 可以读取0~9,999的4位数。
- 以BIN(2进制数)值保存数据。
- 第1组保存到(D2)中,第2组保存到(D2)+1中。

2) 有关组数n的指定

- 使用4位数/1组×1时[n=K1]通过选通信号(S)~[(S)+3],依次读取(D1)~[(D1)+3]中连接的BCD4位数的数字开关,并且将其值作为BIN值保存到(D2)中。
- 使用4位数/1组×2时[n=K2]通过选通信号(S)~[(S)+3],依次读取(D1)~[(D1)+3]中连接的BCD4位数的数字开关,并且将其值作为BIN值保存到(D2)中。
通过选通信号(D1)~[(D1)+3],依次读取(S)+4~[(S)+7]中连接的BCD4位数的数字开关,并且将其值作为BIN值保存到(D2)+1中。

相关软元件

→ 有关指令执行结束标志位的使用方法，请参考6.5.2项

软元件	名称	内容
M8029	指令执行结束	OFF : (D1·) ~ (D1·)+3的扫描中，或指令未执行 ON : (D1·) ~ (D1·)+3循环输出一次的动作(1~4位数的扫描)后置ON

注意要点

1. 指令触点为OFF时

即使为OFF，(D2·)的内容也不改变，但是(D1·) ~ (D1·)+3为止都变为OFF。

2. 软元件的占用点数

- 1) 使用4位数2组(n=k2)时，占用从(D2·)开始的2点。
- 2) 当为4位数1组时(S·)被占用4点，当为4位数2组时被占用8点。

3. 连接不满4位数的数字开关时

对于没有使用的位数，选通信号<指定位数用的输出>(D1·)无需接线，但是即使有未使用的位数，其输出也已经被这个指令占用了，所以也不能用于其他用途。请务必将不使用的输出空出。

4. 推荐使用晶体管输出型

为了能够连续地读取数字开关的值，请务必使用晶体管输出型的可编程控制器。

→ 有关继电器输出型，请参考后述的[继电器输出型中的使用方法]

5. 有关数字开关

请使用BCD输出型的数字开关。

程序举例

以输入X010开始，指定位数的输出以Y010开始，以它们连接的数字开关为例进行说明。

1. 程序

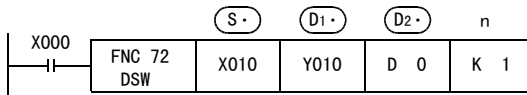

2. 接线图

下图中的接线图，是以FX3U系列的基本单元(漏型输入/漏型输出)为例的。

关于接线，请参考所使用的各可编程控制器的硬件篇手册。

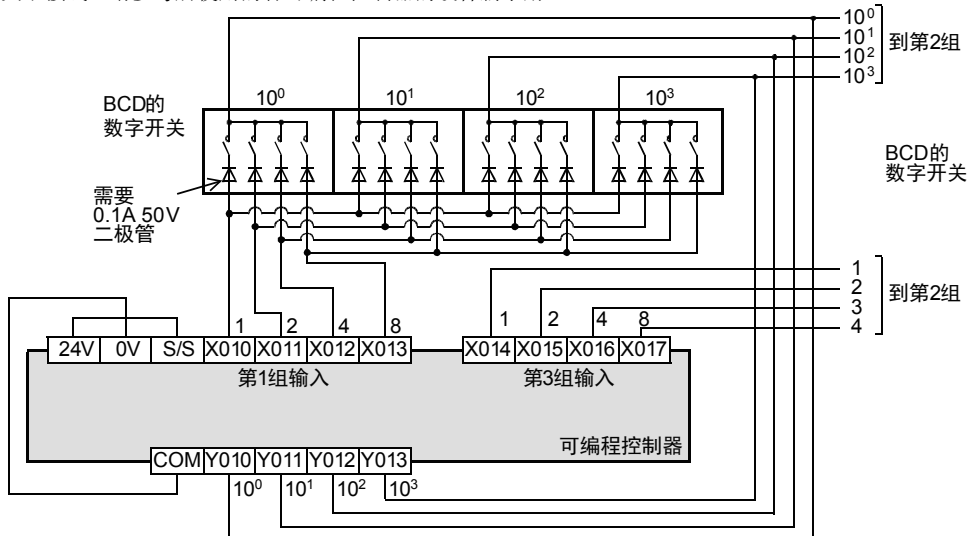

3. 时序图

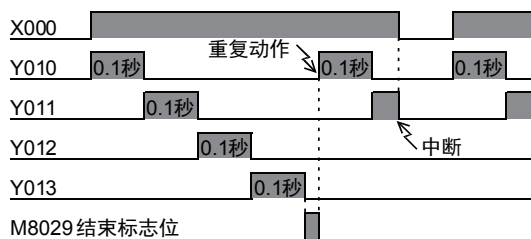

在X000为ON期间，Y010~Y013每隔100ms就依次置ON，循环动作1次后，执行结束标志位M8029动作。

4. 继电器输出型中的使用方法

通过设置[数字开关读取输入]，也可以使用继电器输出型的可编程控制器。

如果X000为按键输入，则仅当按键按下时DSW(FNC 72)才执行一系列的动作。因此，在使用该指令的情况下，Y010~Y013即使为继电器输出，也无需担心寿命的问题。

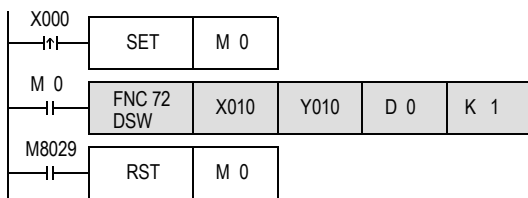

- 1) M0(数字开关读取输入)为ON期间，DSW(FNC 72)动作。
- 2) DSW(FNC 72)在其结束1个循环的动作，指令执行结束标志位(M8029)变为ON之前，一直动作。

15.4 FNC 73—SEGD/7段解码器



概要

数码译码后，点亮7段数码管(1位数)的指令。

1. 指令格式

	16位指令	指令记号	执行条件	32位指令	指令记号	执行条件
	5步	SEGD SEGDP	连续执行型 脉冲执行型		—	

2. 设定数据

操作数种类	内容	数据类型
(S·)	译码的起始字软元件	BIN16位
(D·)	保存7段码显示用数据的字软元件编号	BIN16位

3. 对象软元件

操作数种类	位软元件							字软元件										其他						
	系统·用户							位数指定				系统·用户				特殊模块	变址		常数	实数	字符串	指针		
	X	Y	M	T	C	S	D□.b	KnX	KnY	KnM	KnS	T	C	D	R	U□\G□	V	Z	修饰	K	H	E	"□"	P
(S·)							●	●	●	●	●	●	●	●	●	●	●	●	●	●				
(D·)								●	●	●	●	●	●	●	●	●	●	●						

功能和动作说明

1. 16位运算(SEGD, SEGDP)

将(S·)的低4位(1位数)的0~F(16进制数)译码成7段码显示用的数据，并保存到(D·)的低8位中。

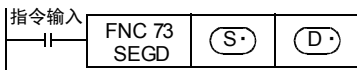

2. 7段码译码表

(S·)					7段码的构成	(D·)										显示数据		
16进制数	b3	b2	b1	b0		B15	...	B8	B7	B6	B5	B4	B3	B2	B1		B0	
0	0	0	0	0		—		—	0	0	1	1	1	1	1	1	0	
1	0	0	0	1		—		—	0	0	0	0	0	1	1	1	0	1
2	0	0	1	0		—		—	0	1	0	1	1	0	1	1	1	1
3	0	0	1	1		—		—	0	1	0	0	1	1	1	1	1	1
4	0	1	0	0		—		—	0	1	1	0	0	1	1	1	0	0
5	0	1	0	1		—		—	0	1	1	0	1	1	0	1	1	1
6	0	1	1	0		—		—	0	1	1	1	1	1	1	0	1	1
7	0	1	1	1		—		—	0	0	1	0	0	1	1	1	1	1
8	1	0	0	0		—		—	0	1	1	1	1	1	1	1	1	1
9	1	0	0	1		—		—	0	1	1	0	1	1	1	1	1	1
A	1	0	1	0		—		—	0	1	1	1	0	1	1	1	1	1
B	1	0	1	1		—		—	0	1	1	1	1	1	1	0	0	0
C	1	1	0	0		—		—	0	0	1	1	1	0	0	0	1	1
D	1	1	0	1		—		—	0	1	0	1	1	1	1	1	0	0
E	1	1	1	0		—		—	0	1	1	1	1	0	0	0	1	1
F	1	1	1	1		—		—	0	1	1	1	0	0	0	0	1	1

↑
位软元件的起始，或是字软元件的最低位为B0。

注意要点

1. 软元件的占用点数

软元件 (D·) 的输出开始的低8位被占用，高8位不变化。

15.5 FNC 74—SEGL/7SEG码时分显示



概要

控制1组或是2组4位数带锁存的7段数码管显示的指令。

1. 指令格式

FNC 74 SEGL	16位指令	指令记号	执行条件	32位指令	指令记号	执行条件
SEVEN SEGMENT WITH LATCH	7步	SEGL	连续执行型		—	

2. 设定数据

操作数种类	内容	数据类型
(S·)	BCD转换的起始字软元件	BIN16位
(D·)	被输出的起始Y编号	位
n	参数编号[设定范围: K0(H0)~K7(H7)]	BIN16位

3. 对象软元件

操作数种类	位软元件							字软元件										其他							
	系统·用户							位数指定				系统·用户				特殊模块		变址		常数		实数	字符串	指针	
	X	Y	M	C	S	D□.b		KnX	KnY	KnM	KnS	T	C	D	R	U□\G□	V	Z	修饰	K	H	E	"□"	P	
(S·)								●	●	●	●	●	●	●	▲1	▲2	●	●	●	●	●				
(D·)	●																	●							
n																				●	●				

▲1: 仅FX3G・FX3GC・FX3U・FX3UC可编程控制器支持。

▲2: 仅FX3U・FX3UC可编程控制器支持。

功能和动作说明

1. 16位运算(SEGL)

(S·)的4位数值转换成BCD数据,采用时分方式,依次将每1位数输出到带BCD译码的7段数码管中。

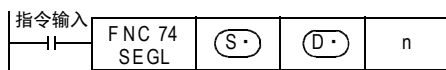

使用4位数1组时(n=K0~K3)

→n的选择,请参考15.5.2项

1) 数据和选通信号

将(S·)的4位数值从BIN转换为BCD后,采用时分方式,从(D·)~[(D·)+3]依次对每一位数做输出。此外,选通信号输出[(D·)+4]~[(D·)+7]也依次以时分方式输出,锁定为4位数第1组的7段码显示。

2) (S·)为0~9,999范围的BIN数据时有效。

- 3) 连接7段数码管的例子
下图，是以FX3U系列的基本单元(漏型输出)为例。
关于接线，请参考所使用的各可编程控制器的硬件篇手册。

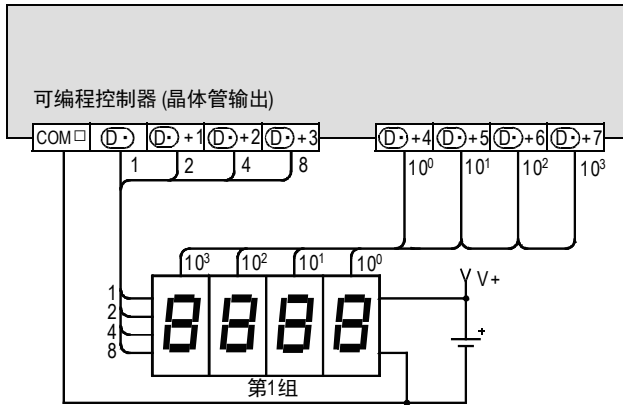

使用4位数2组时(n=K4~K7)

→ n的选择，请参考15.5.2项

- 1) 数据和选通信号
- 4位数第1组
将(S·)的4位数值从BIN转换为BCD后，采用时分方式，从(D·)~(D·)+3依次对每一位数做输出。
选通信号输出(D·)+4~(D·)+7也依次以时分方式输出，锁定为4位数第1组的7段码显示。
 - 4位数第2组
将(S·)+1的4位数值从BIN转换为BCD后，采用时分方式，从(D·)+10~(D·)+13依次对每一位数做输出。
选通信号输出(D·)+4~(D·)+7也依次以时分方式输出，锁定为4位数第2组的7段码显示。(选通信号输出(D·)+4~(D·)+7对各组都通用。)
- 2) (S·)和(S·)+1为0~9,999范围的BIN数据时有效。
- 3) 连接7段数码管的例子
下图，是以FX3U系列的基本单元(漏型输出)为例。
关于接线，请参考所使用的各可编程控制器的硬件篇手册。

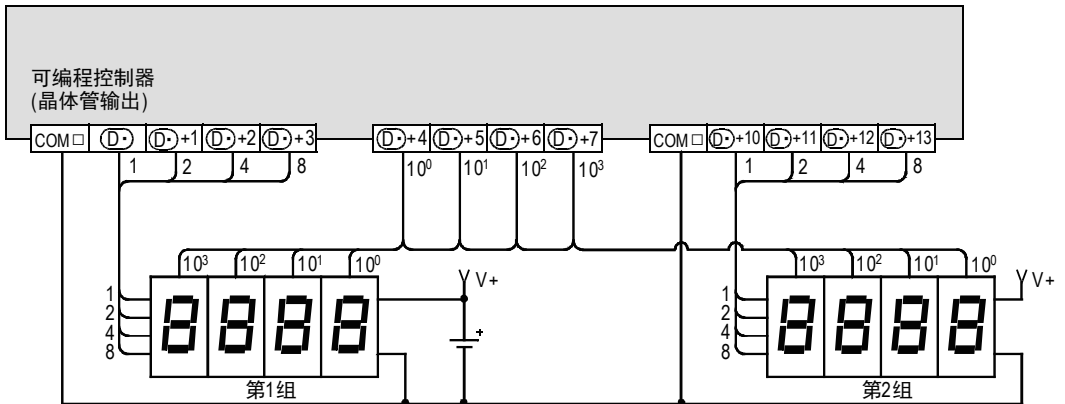

相关软元件

→ 有关指令执行结束标志位的使用方法，请参考6.5.2项

软元件	名称	内容
M8029	指令执行结束	4位数的输出结束后置ON

注意要点

1. 关于更新7段码4位数的显示所需的时间

更新4位数(1组或2组)的显示所需的时间为扫描时间(运算时间)的12倍。

2. 指令输入为OFF时的动作

当指令输入为ON时,重复执行动作,但是如在一动作过程中,指令触点变为OFF,则动作会中断,再次为ON时从最初动作开始。

3. 软元件的占用点数

使用4位数1组时:占用(S·)中指定的起始软元件开始的1点。

占用(D·)中指定的起始软元件开始的8点。即使位数少时,占用的点也不能用于其他用途。

使用4位数2组时:占用(S·)中指定的起始软元件开始的2点。

占用(D·)中指定的起始软元件开始的12点。即使位数少时,占用的点也不能用于其他用途。

4. 关于扫描时间(运算周期)和显示时序

SEGL指令与可编程控制器的扫描时间(运算周期)同步执行。

为了执行一连串的数据显示,可编程控制器的扫描时间需要超出10ms。

不满10ms时,请使用恒定扫描模式,在10ms以上的扫描时间下运行。

5. 在定时器中断程序内使用时的注意事项

在定时器中断程序内使用SEGL指令时,M8029在中断程序内的SEGL指令执行时动作。

→ 详细内容请参考36.5.2项

6. 关于可编程控制器的输出形式

请使用晶体管输出型的可编程控制器。

11
FNC 30~FNC 39
循环·移位

12
FNC 40~FNC 49
数据处理

13
FNC 50~FNC 59
高速处理

14
FNC 60~FNC 69
方便指令

15
FNC 70~FNC 79
外部设备I/O

16
FNC 80~FNC 89
外部设备(连续设备)

17
FNC 100~FNC 109
数据传输2

18
FNC 110~FNC 139
浮点数运算

19
FNC 140~FNC 149
数据处理2

20
FNC 150~FNC 159
定位

15.5.1 7段数码管的选用要领

按下按键依据7段数码管的电气特性进行选择时，请参考下面内容。

→ 有关接线，请参考所使用的可编程控制器主机的硬件篇手册

1. 依据7段码的规格而定的确认要点

- 1) 数据输入和选通信号的输入电压 · 电流特性是否满足可编程控制器的输出规格
 - 输入信号电压(Lo)是否在大约1.5V以下?
 - 输入电压是否在DC5V~DC30V范围内?
- 2) 是否带BCD译码以及锁存功能?

15.5.2 根据7段数码管显示的规格选择参数n的要领

参数n中设定的值，根据7段数码管显示的信号逻辑不同而变化。

请按照下面的要领选择。

在表格的最后一行中备有确认用的栏目。请在相应的正负逻辑栏中做选择，以便在选择参数的设定时，能灵活使用。

1. 关于参数n的作用

根据7段码的数据输入的逻辑(正/负)、选通信号的逻辑(正/负)、以及是4位数1组的控制还是2组的控制，来选择参数n的编号。

2. 确认可编程控制器的输出逻辑。

可编程控制器的晶体管输出分为漏型输出和源型输出2种，其各自的规格如下所示。

逻辑	负逻辑	正逻辑
输出形式	漏型输出[-公共端]	源型输出[+公共端]
输出回路		
说明	由于是晶体管输出(漏型)，所以内部逻辑为1(ON输出)时，输出为低电平(0V)。这个称为“负逻辑”。	由于是晶体管输出(源型)，所以内部逻辑为1(ON输出)时，输出为高电平(V+)。这个称为“正逻辑”。
确认用选项		

3. 确认7段数码管的逻辑。

1) 数据输入

逻辑	负逻辑	正逻辑
时序图		
说明	以低电平决定BCD数据	以高电平决定BCD数据
确认用选项		

2) 选通信号

逻辑	负逻辑	正逻辑
时序图		
说明	低电平保持下被锁存的数据	高电平保持下被锁存的数据
确认用选项		

4. 参数n的选择

根据可编程控制器一侧的正负逻辑以及7段码一侧的正负逻辑，按照下表进行选择。

可编程控制器输出逻辑	数据输入	选通信号	参数n	
			4位数1组时	4位数2组时
负逻辑	负逻辑(一致)	负逻辑(一致)	0	4
		正逻辑(不一致)	1	5
	正逻辑(不一致)	负逻辑(一致)	2	6
		正逻辑(不一致)	3	7
正逻辑	正逻辑(一致)	正逻辑(一致)	0	4
		负逻辑(不一致)	1	5
	负逻辑(不一致)	正逻辑(一致)	2	6
		负逻辑(不一致)	3	7

5. 通过例子说明参数n的选择方法

连接下面的7段码显示时，如为4位数1组时n=1，如为4位数2组时n=5。

- 可编程控制器的晶体管输出
 - 漏型输出=负逻辑
 - 源型输出=正逻辑
- 7段码显示
 - 数据输入=负逻辑
 - 选通信号=正逻辑

可编程控制器输出逻辑	数据输入	选通信号	参数n	
			4位数1组时	4位数2组时
负逻辑	负逻辑(一致)	负逻辑(一致)	0	4
		正逻辑(不一致)	1	5
	正逻辑(不一致)	负逻辑(一致)	2	6
		正逻辑(不一致)	3	7

11 FNC 30~FNC 39
循环·移位

12 FNC 40~FNC 49
数据处理

13 FNC 50~FNC 59
高速处理

14 FNC 60~FNC 69
方便指令

15 FNC 70~FNC 79
外部设备I/O

16 FNC 80~FNC 89
外部设备(选频设备)

17 FNC 100~FNC 109
数据传输2

18 FNC 110~FNC 139
浮点数运算

19 FNC 140~FNC 149
数据处理2

20 FNC 150~FNC 159
定位



15.6 FNC 75—ARWS/箭头开关

概要

通过使用位数移动和增减各位数值用的箭头开关，输入数据的指令。

1. 指令格式

<div style="border: 1px solid black; padding: 2px; display: inline-block;">FNC 75</div> <div style="border: 1px solid black; padding: 2px; display: inline-block;">ARWS</div> ARROW SWITCH	<table border="1" style="width: 100%; border-collapse: collapse;"> <tr> <th style="width: 20%;">16位指令</th> <th style="width: 20%;">指令记号</th> <th style="width: 60%;">执行条件</th> </tr> <tr> <td>9步</td> <td>ARWS</td> <td> 连续执行型</td> </tr> </table>	16位指令	指令记号	执行条件	9步	ARWS	连续执行型	<table border="1" style="width: 100%; border-collapse: collapse;"> <tr> <th style="width: 20%;">32位指令</th> <th style="width: 20%;">指令记号</th> <th style="width: 60%;">执行条件</th> </tr> <tr> <td></td> <td>—</td> <td></td> </tr> </table>	32位指令	指令记号	执行条件		—	
16位指令	指令记号	执行条件												
9步	ARWS	连续执行型												
32位指令	指令记号	执行条件												
	—													

2. 设定数据

操作数种类	内容	数据类型
(S•)	输入的起始位软元件编号	位
(D1•)	保存BCD换算数据的字软元件编号	BIN16位
(D2•)	连接7段数码管显示的起始位软元件(Y)	位
n	7段数码管显示的位数指定[设定范围: K0~K3]	BIN16位

3. 对象软元件

操作数种类	位软元件							字软元件										其他								
	系统・用户							位数指定				系统・用户				特殊模块		变址		常数	实数	字符串	指针			
	X	Y	M	T	C	S	D□.b	KnX	KnY	KnM	KnS	T	C	D	R	U□\G□	V	Z	修饰	K	H	E	"□"	P		
(S•)	●	●	●			● ▲																				
(D1•)											●	●	●	●	●		●	●	●							
(D2•)		●																								
n																					●	●				

▲: D□.b不能变址修饰(V、Z)。

功能和动作说明

在输入 $(S\cdot)$ ~ $(S\cdot)+3$ 上连接4个箭头开关，在输出 $(D2\cdot)$ ~ $(D2\cdot)+7$ 上连接带BCD译码的7段数码管显示，将数值输入到 $(D1\cdot)$ 中。

1. 16位运算 (ARWS)

在 $(D1\cdot)$ 中保存0~9,999的16位BIN值，为了方便起见，以下的说明中以BCD转换显示。

指令输入为ON时，ARWS指令会如下所示动作。

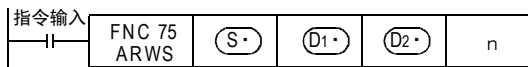

显示及操作部分的内容

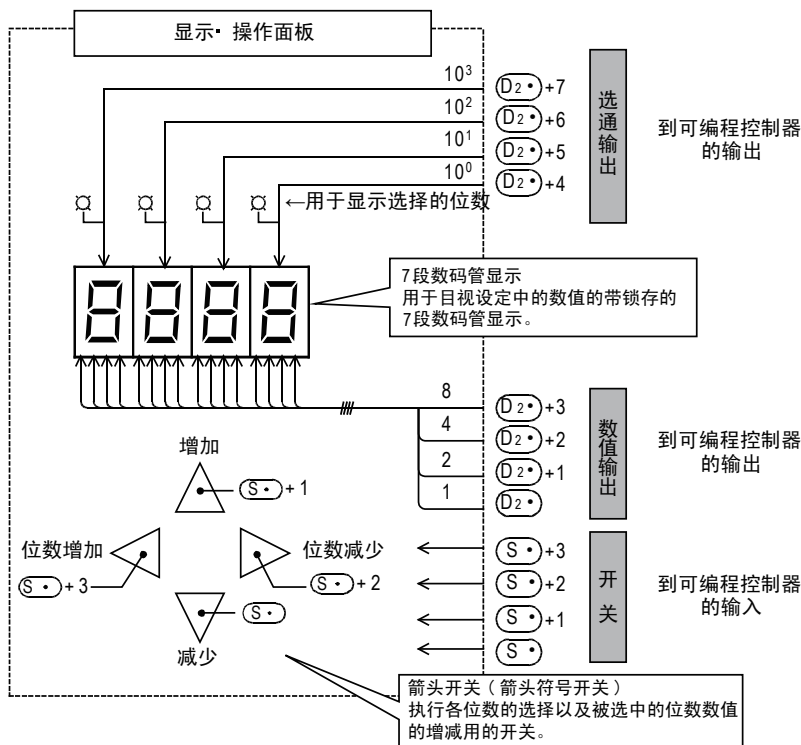

- 带BCD译码的7段数码管显示的位数指定n
在下面的动作说明中，以4位数(10³位数)为例加以说明。
- 位数选择开关的动作 $(S\cdot)+2$ 、 $(S\cdot)+3$
 - 一位数减少的输入 $(S\cdot)+2$ 为ON时的动作
每次按下开关时，位数指定按照10³→10²→10¹→10⁰→10³改变。
 - 一位数增加的输入 $(S\cdot)+3$ 为ON时的动作
每次按下开关时，位数指定按照10³→10⁰→10¹→10²→10³改变。
- 显示选择位数用的LED的动作 $(D2\cdot)+4$ ~ $(D2\cdot)+7$
可以通过选通信号 $(D2\cdot)+4$ ~ $(D2\cdot)+7$ ，用LED显示指定的位数。
- 以位数为单位的数据变更开关的动作 $(S\cdot)$ 、 $(S\cdot)+1$
针对上述的“位数选择开关”指定的位数，使其数据发生变化。
 - 增加输入为ON时的动作
每次按下开关时， $(D1\cdot)$ 的内容按照0→1→2→……→8→9→0→1改变。
 - 减少输入为ON时的动作
每次按下开关时， $(D1\cdot)$ 的内容按照0→9→8→7……1→0→9改变。
 这些内容可以在7段数码管显示中显示。
如上所示，通过一连串的操作，在查看7段数码管显示的同时，可以将目标数值写入 $(D1\cdot)$ 中。

注意要点

1. 参数n的设定

请参考SEGL(FNC 74)指令的参数设定。但是, 设定范围为0~3。

→ 有关参数的设定, 请参考15.5.2项

2. 关于可编程控制器的输出形式

请使用晶体管输出型的可编程控制器。

3. 关于扫描时间(运算周期)和显示时序

ARWS指令与可编程控制器的扫描时间(运算周期)同步执行。
为了执行一连串的输出, 可编程控制器的扫描时间需要超出10ms。
不满10ms时, 请使用恒定扫描模式, 在10ms以上的扫描时间下运行。

4. 软元件的占用点数

- 1) 软元件(S)的输入占用4点。
- 2) 软元件(D2)的输出占用8点。

5. 指令的使用次数的限制

ARWS指令, 在程序只可以使用1个。
要使用多个时, 请使用变址修饰(V、Z)功能编程。

程序举例

1. 更改定时器的设定以及显示其当前值时

- 1) 使用3位数的数字开关指定定时器编号

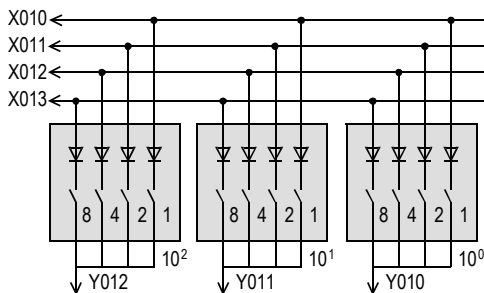

- 2) 使用箭头开关设定定时器的常数

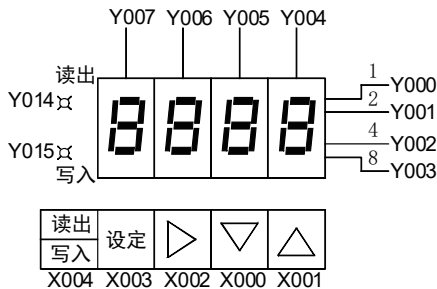

操作说明

每次按下读出/写入键时, 读出、写入的LED就会交替亮灯。

- 读出时
使用数值开关指定定时器编号后, 按设定开关(X003)。
- 写入时
使用箭头开关, 查看7段码的同时设定数值, 按X003。

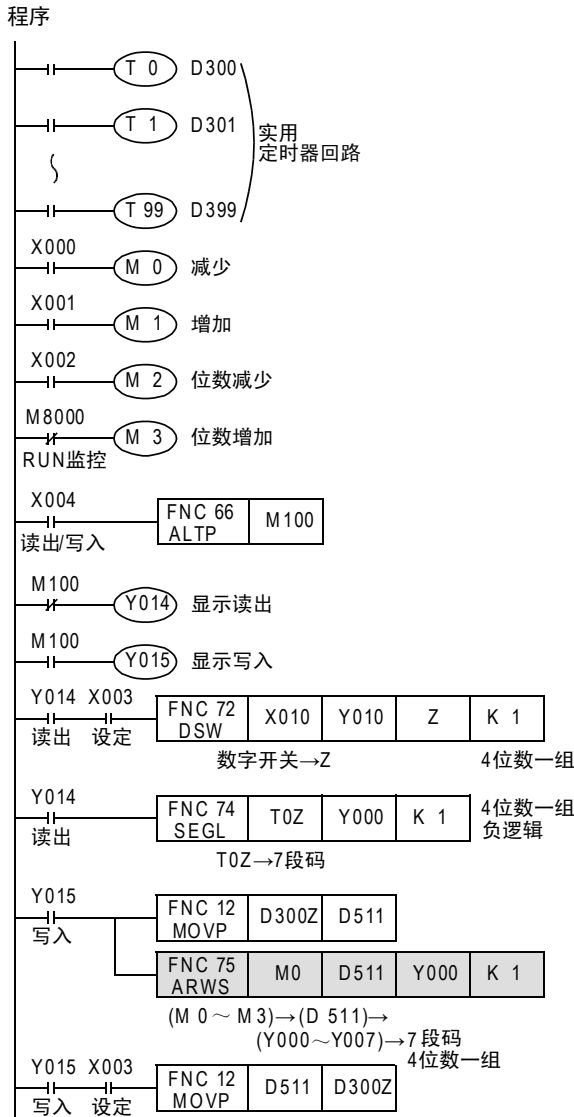

11
FNC 30~FNC 39
循环·移位

12
FNC 40~FNC 49
数据处理

13
FNC 50~FNC 59
高速处理

14
FNC 60~FNC 69
方便指令

15
FNC 70~FNC 79
外部设备I/O

16
FNC 80~FNC 89
外部设备(选装设备)

17
FNC 100~FNC 109
数据传输2

18
FNC 110~FNC 139
浮点数运算

19
FNC 140~FNC 149
数据处理2

20
FNC 150~FNC 159
定位



15.7 FNC 76—ASC/ASCII数据输入

概要

将半角/英文数字字符串转换成ASCII码的指令。
用于在外部显示器中选择显示多个消息。

1. 指令格式

FNC 76 ASC	16位指令	指令记号	执行条件	32位指令	指令记号	执行条件
ASCII CODE	11步	ASC	┐┘ 连续执行型		—	

2. 设定数据

操作数种类	内容	数据类型
(S)	从计算机输入的8个字符的半角英文数字*1	字符串(仅ASCII码)
(D)	保存ASCII数据的起始字软元件编号	BIN16位

*1. 字符数固定为8个字符。输入字符以内的ASCII字符的情况下，在剩余的 (D) 中保存空格(H20)。

3. 对象软元件

操作数种类	位软元件								字软元件								其他								
	系统·用户								位数指定				系统·用户				特殊模块		变址		常数	实数	字符串	指针	
	X	Y	M	T	C	S	D□.b	KnX	KnY	KnM	KnS	T	C	D	R	U□\G□	V	Z	修饰	K	H	E	"□"	P	
(S)																								●*2	
(D)												●	●	●	●	●			●						

2. 在ASC指令中，不需要给 (S) 字符串添加[]。

功能和动作说明

1. 16位运算(ASC)

将 (S) 中指定的半角、英文、数字字符串转换成ASCII码后，依次传送到 (D) 中。

- 在 (S) 中处理A~Z、0~9、符号的半角字符。(不处理全角字符串。)
在用编程工具编程时，输入字符串。
- 转换后的ASCII码按照低8位、高8位的顺序，每2个字符/1字节地保存在 (D) 中。

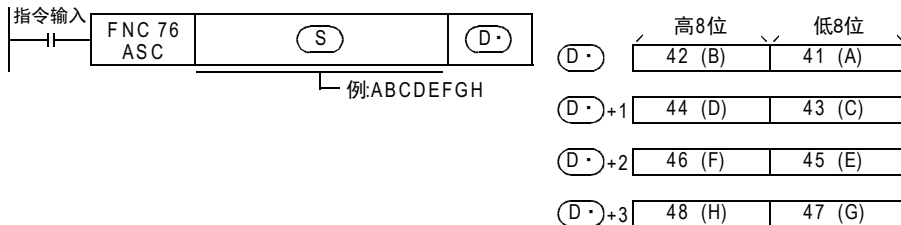

扩展功能

M8161置ON后，扩展功能变为有效，此时将(S)中指定的半角/英文数字字符串转换成ASCII码，然后将其依次传送到(D·)的低8位(1个字节)中。

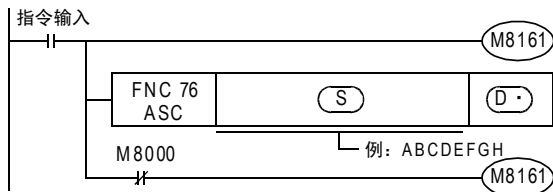

高8位为H00。

	D·		S 字符串
	高8位	低8位	
D·	00	41	A
D·+1	00	42	B
D·+2	00	43	C
D·+3	00	44	D
D·+4	00	45	E
D·+5	00	46	F
D·+6	00	47	G
D·+7	00	48	H

相关软元件

软元件	名称	内容
M8161	扩展功能标志位	ASC(FNC 76)、RS(FNC 80)、ASCII(FNC 82)、HEX(FNC 83)、CCD(FNC 84)指令的8位处理模式 OFF : 每2个字符被按照低8位、高8位的顺序，加以保存(2个字符/两个字) ON : 每1个字符被保存在低8位中(1个字符/1个字)

注意要点

1. 软元件的占用点数

- 1) 扩展功能OFF时
 - (D·) 占用4点。
- 2) 扩展功能ON时
 - (D·) 占用8点。

2. 使用RS(FNC 80)、ASCII(FNC 82)、HEX(FNC 83)、CCD(FNC 84)等时

扩展功能标志位M8161是与其他指令通用的标志位。

使用上述指令和ASC指令时，请注意，在ASC指令的前面编写M8161 ON或OFF的程序，以不造成影响。



15.8 FNC 77—PR/ASCII码打印

概要

该指令是将ASCII码的数据并行输出到输出(Y)。

1. 指令格式

	16位指令	指令记号	执行条件	32位指令	指令记号	执行条件
	5步	PR	连续执行型		—	

2. 设定数据

操作数种类	内容	数据类型
(S·)	保存ASCII码数据的软件件的起始编号	字符串(仅ASCII码)
(D·)	输出ASCII码数据的起始Y编号	位

3. 对象软元件

操作数种类	位软元件					字软元件							其他												
	系统·用户					位数指定				系统·用户			特殊模块	变址		常数	实数	字符串	指针						
	X	Y	M	T	C	S	D□.b	KnX	KnY	KnM	KnS	T	C	D	R	U□\G□	V	Z	修饰	K	H	E	"□"	P	
(S·)												●	●	●	●					●					
(D·)	●																			●					

功能和动作说明

1. 16位运算(PR)

以时间分割方式, 逐个依次将 (S·) ~ (S·)+3中保存的ASCII代码输出到 (D·) ~ (D·)+7中。

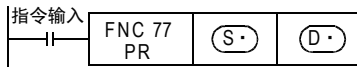

发送顺序为, 从 (S·) 的低8位(1个字节)开始, 到 (S·)+3的高8位(1个字节)结束, 发送8个字节。如下表所示, 当数据保存在 (S·) ~ (S·)+3时, 按照「2.时序图」中A~H的顺序发送数据。

(S·)		(S·)+1		(S·)+2		(S·)+3	
高8位	低8位	高8位	低8位	高8位	低8位	高8位	低8位
B(H42)	A(H41)	D(H44)	C(H43)	F(H46)	E(H45)	H(H48)	G(H47)

2. 时序图

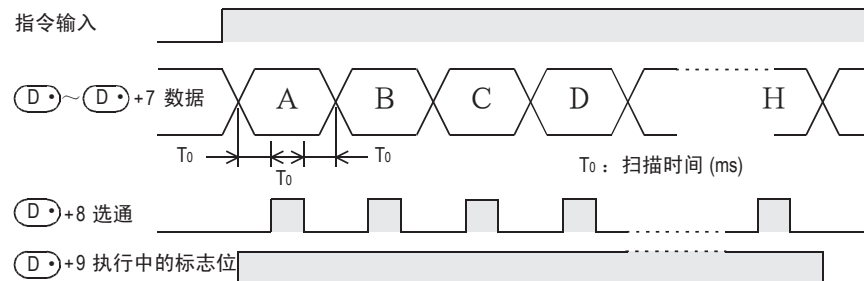

输出信号的种类

- (D·) ~ (D·)+7 : 发送输出 (D·) 为低位侧, (D·)+7为高位侧。
- (D·)+8 : 选通信号
- (D·)+9 : 执行中的标志位 按照上述的时序图动作。

扩展功能

1. 16个字节的串行输出

通过特殊辅助继电器M8027的ON/OFF，指令2次驱动中附带的输出字符数会变化。

M8027=OFF时为8个字节的串行输出(固定为8个字符)，M8027=ON时为16个字节的串行输出(1~16个字符)。

下面列举了在显示设备(例如：型号为A6FD的外部显示单元*1)等中，如下所示显示16个字符(1个字符/1个字节)的例子进行说明。

显示的数据是例如D300~D307中以16进制代码形式保存的数据。

1) 程序

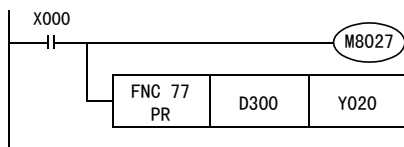

2) 型号为A6FD的外部显示单元*1的连接例子

下图中的可编程控制器是以FX3U-32M□连接FX2N-16EYT(漏型输出)为例的。

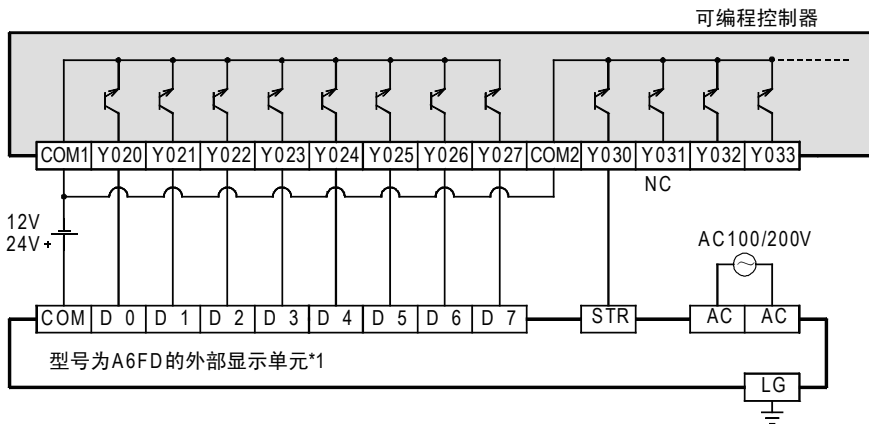

*1. 型号为A6FD的外部显示单元于2002年11月终止生产。

3) 时序图(M8027=ON时)

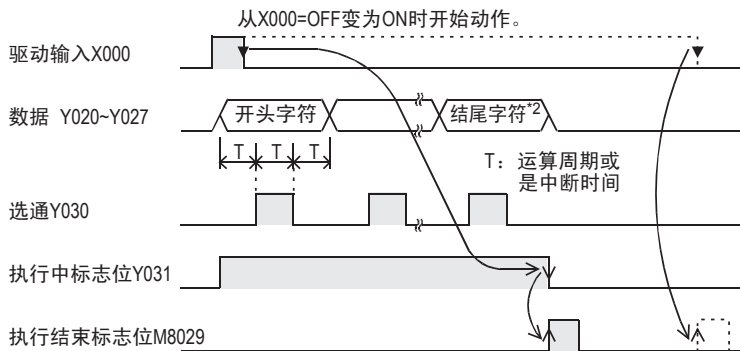

*2. 数据中(16个字符中)有H00(NULL代码)时，H00(NULL代码)的前1个字符为最后的字符。

相关软元件

软元件	名称	内容
M8027*3	PR模式	OFF : 8个字节串行输出(固定为8个字符) ON : 16个字节串行输出(1~16个字符)

*3. 从RUN→STOP时清除

注意要点

1. 指令输入及指令的动作

指令输入=ON : 即使指令输入连续为ON, 在一轮输出结束后也将结束执行。
M8027=ON且在执行结束状态下使指令输入OFF后, M8029动作。
指令输入=OFF : 输出全部为OFF。

2. 与扫描时间(运算时间)的关系

该指令与扫描时间同步执行。
扫描时间较短时, 可以使用恒定扫描模式驱动; 较长时可以使用定时器中断驱动。

3. 关于可编程控制器的输出

请使用晶体管输出型的可编程控制器。

4. 数据中存在00H(NULL代码)时(M8027=ON时)

指令执行结束, 不输出剩余的数据。
此外, M8029维持一次运算周期为ON。

5. 指令使用次数的限制

PR指令, 在程序中最多可以使用2次。
要使用超过2次时, 请使用变址修饰(V、Z)功能编程。

6. 在定时器中断程序内使用时的注意事项

在定时器中断程序内使用PR指令时, M8029在中断程序内的PR指令执行时动作。

→ 详细内容请参考36.5.2项

15.9 FNC 78—FROM/BFM的读出



概要

将特殊功能单元/模块的缓冲存储区(BFM)中的内容读入可编程控制器的指令。
用该指令一次读取多个缓冲存储区(BFM)的数据时,有可能发生看门狗定时器错误。即使分割读取数据也不会对控制产生影响时,请使用RBFM(FNC 278)指令。

→ 关于RBFM(FNC 278)指令,请参考31.1节

1. 指令格式

D	FNC 78 FROM	P	FROM																	
<table border="1" style="width: 100%;"> <tr> <th style="width: 25%;">16位指令</th> <th style="width: 25%;">指令记号</th> <th style="width: 25%;">执行条件</th> <th style="width: 25%;">32位指令</th> <th style="width: 25%;">指令记号</th> <th style="width: 25%;">执行条件</th> </tr> <tr> <td rowspan="2">9步</td> <td>FROM</td> <td></td> <td rowspan="2">17步</td> <td>DFROM</td> <td></td> </tr> <tr> <td>FROMP</td> <td></td> <td>DFROMP</td> <td></td> </tr> </table>					16位指令	指令记号	执行条件	32位指令	指令记号	执行条件	9步	FROM		17步	DFROM		FROMP		DFROMP	
16位指令	指令记号	执行条件	32位指令	指令记号	执行条件															
9步	FROM		17步	DFROM																
	FROMP			DFROMP																

2. 设定数据

操作数种类	内容	数据类型
m1	特殊功能单元/模块的单元号 (从基本单元的右侧开始依次为K0~K7)	BIN16/32位
m2	传送源缓冲存储区(BFM)编号	BIN16/32位
(D•)	传送目标的软元件编号	BIN16/32位
n	传送点数	BIN16/32位

3. 对象软元件

操作数种类	位软元件							字软元件							其他									
	系统・用户							位数指定				系统・用户			特殊模块	变址		常数	实数	字符串	指针			
	X	Y	M	T	C	S	D□.b	KnX	KnY	KnM	KnS	T	C	D	R	U□\G□	V	Z	修饰	K	H	E	"□"	P
m1														●	●				●	●				
m2														●	●				●	●				
(D•)							●	●	●	●	●	●	●	●		●	●	●						
n														●	●				●	●				

功能和动作说明

1. 16位运算(FROM、FROMP)

→ 关于FROM/TO指令的通用事项,请参考15.9.1项

特殊扩展(BFM)→可编程控制器(字软元件)

将单元号为m1的特殊功能单元/模块中的缓冲存储区(BFM)m2开始的n点16位数据传送到(读出)可编程控制器内以(D•)开始的n点中。

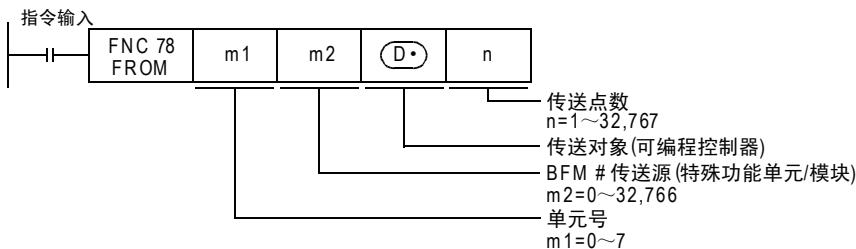

2. 32位运算(DFROM、DFROMP)

特殊扩展(BFM)→可编程控制器(字软元件)

将单元号为m1的特殊功能单元/模块中的缓冲存储区(BFM) [m2+1、m2]开始的n点32位数据传送到(读出)可编程控制器内以[D·+1、(D·)]开始的n点中。

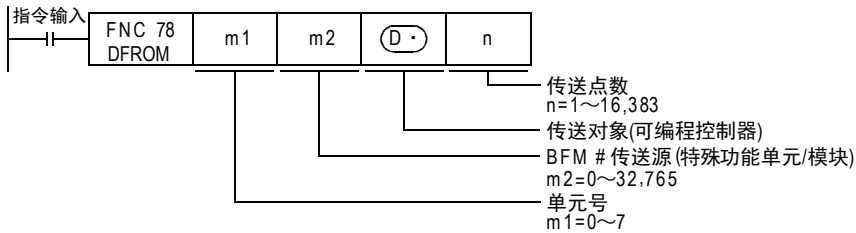

相关软元件

软元件	名称	内容
M8028	允许中断标志位	在FROM/TO指令执行过程中禁止/允许中断 →有关详细内容，请参考下一页以后的 [关于在FROM/TO执行过程中的中断接受(M8028)] OFF : 禁止中断(处理FROM/TO指令后执行中断) ON : 允许中断

注意要点

- 关于 (D·) 位软元件的位数指定
当为16位运算指令时设置为K1~K4，32位运算时设置为K1~K8。
- 将D、R指定为32位指令的m1、m2、n时，[m1+1, m1]、[m2+1, m2] [n+1, n]的32位值便生效，敬请注意。
DFROM D0 D2 D100 R0时，则m1=[D1, D0]、m2=[D3, D2]、n=[R1, R0]。

程序举例

使用FROM指令、缓冲存储区的直接指定*1，将特殊功能单元/模块的缓冲存储区(BFM)的内容读出到(传送给)指定的数据寄存器(D)、扩展寄存器(R)以及辅助继电器(M)的指定位数等。

*1. 仅FX3U·FX3UC可编程控制器支持。

例) 将FX3UC-32MT-LT(-2)内置的CC-Link/LT主站(单元号固定为0)的BFM#4(异常站信息)的内容读出到D0中的程序。

— FROM指令时



— MOV指令时



将FX3UC-32MT-LT(-2)内置的CC-Link/LT主站(单元号固定为0)的BFM#0~#3(远程站的连接信息)的内容读到D10~D13中的程序。

— FROM指令时



— BMOV指令时

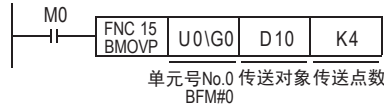

15.9.1 FROM/TO指令的共通事项(详细)

有关操作数的指定内容

1. 特殊功能单元/模块的单元号[m1]

单元号是用于指定FROM/TO指令是针对哪个设备进行动作的。
设定范围: K0~K7

单元No.0 内置 CC-Link/LT	单元No.1	单元No.2	单元No.3
FX3UC-32MT-LT(-2)型基本单元	输入输出扩展模块	特殊功能模块	特殊功能模块
	特殊功能模块	输入输出扩展模块	特殊功能模块

对于可编程控制器而言,其连接的特殊功能单元/模块的单元号会自动被分配。

单元号是从离基本单元最近的模块开始依次为No.0→No.1→No.2...

FX3UC-32MT-LT(-2)可编程控制器的情况下,由于内置CC-Link/LT主站,单元号是从离基本单元最近的模块开始依次为No.1→No.2→No.3...

2. 缓冲存储区(BFM)编号[m2]

在特殊功能单元/模块中,最多内置了32,767点16位的RAM内存,这个就称为缓冲存储区。

缓冲存储区的编号为0~32766,其内容由各设备的控制目的而决定。

设定范围: K0~K32766

- 在32位指令中处理BFM时,指定的BFM为低16位、编号紧接的BFM为高16位。



3. 传送点数[n]

设定范围: K1~K32767

用n指定传送的字点数。

16位指令中的n=2和32位指令中的n=1是相同的意思。

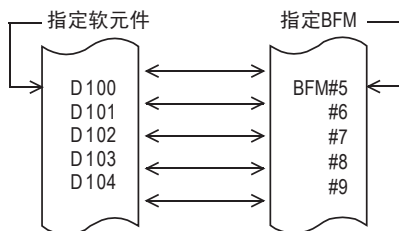

16位运算n=5时

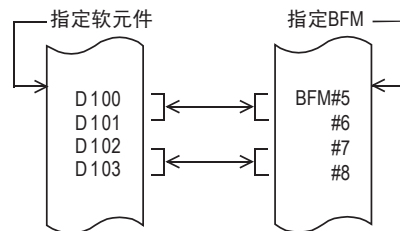

32位运算n=2时

关于在FROM/TO执行过程中的中断接受(M8028)

1. M8028=OFF时

FROM/TO指令执行过程中，自动变为禁止中断状态，不执行输入中断和定时器中断。
在此期间产生的中断会在执行完FROM/TO指令之后立即被执行。
此外，FROM/TO指令也可以在中断程序中使用。

2. M8028=ON时

在FROM/TO指令执行过程中如产生中断，则中断执行，然后执行中断程序。
但是，不能在中断程序中使用FROM/TO指令。

发生看门狗定时器错误时的对应措施

1. 产生看门狗定时器错误的原因

下面的情况下，会发生看门狗定时器错误。

1) 连接较多特殊扩展设备时

在连接了较多特殊扩展设备(定位、凸轮开关、链接、模拟量等)的系统配置中，可编程控制器RUN时执行的缓冲存储区的初始化时间会变长，因而运算时间会延长，会产生看门狗定时器错误。

2) 同时驱动多个FROM/TO指令时

当执行了多条FROM/TO指令对多个缓冲存储区进行传送操作时，运算时间会延长，有可能会发生看门狗定时器错误的情况。

2. 对应方法

1) 使用RBFM(FNC 278)、WBFM(FNC 279)指令的方法[Ver. 2.20以上]



→ 有关BFM分割读出[RBFM(FNC 278)]，请参考31.1节
→ 有关BFM分割写入[WBFM(FNC 279)]，请参考31.2节

2) 更改看门狗定时器时间的方法

通过改写D8000(看门狗定时器时间)的内容，可以更改看门狗定时器的检测时间。
输入下面的程序后，此后的顺控程序就会按照新的看门狗定时器时间进行监视。



3) FROM/TO指令的执行时序的变更

请错开FROM/TO指令的执行时序，缩短运算时间。

关于特殊功能单元/模块的使用

关于特殊功能单元/模块的连接方法、允许连接数量以及输入输出编号的使用等，请参考可编程控制器主机的手册以及各特殊功能单元/模块的手册。

15.10 FNC 79—TO/BFM的写入



概要

将数据从可编程控制器中写入到特殊功能单元/模块的缓冲存储区(BFM)中的指令。
用该指令一次向多个缓冲存储区(BFM)写入数据时,有可能发生看门狗定时器错误。即使分割写入数据也不会对控制产生影响时,请使用WBFM(FNC 279)指令。

→ 有关WBFM(FNC 279)指令,请参考31.2节

1. 指令格式

D	FNC 79	P	16位指令		32位指令	
	TO		TO	9步	17步	
	TO		指令记号	执行条件	指令记号	执行条件
			TO	连续执行型	DTO	连续执行型
			TOP	脉冲执行型	DTOP	脉冲执行型

2. 设定数据

操作数种类	内容	数据类型
m1	特殊功能单元/模块的单元号 (从基本单元的右侧开始依次为K0~K7)	BIN16/32位
m2	传送目标缓冲存储区(BFM)编号	BIN16/32位
(S·)	保存传送源数据的软元件编号	BIN16/32位
n	传送点数	BIN16/32位

3. 对象软元件

操作数种类	位软元件							字软元件							其他									
	系统·用户							位数指定				系统·用户			特殊模块	变址		常数	实数	字符串	指针			
	X	Y	M	T	C	S	D□.b	KnX	KnY	KnM	KnS	T	C	D	R	U□\G□	V	Z	修饰	K	H	E	"□"	P
m1														●	●					●	●			
m2														●	●					●	●			
(S·)								●	●	●	●	●	●	●	●		●	●	●	●	●			
n														●	●					●	●			

功能和动作说明

1. 16位运算(TO、TOP)

→ 关于FROM/TO指令的通用事项,请参考15.9.1项

可编程控制器(字软元件)→特殊扩展(BFM)

将可编程控制器中(S·)起始的n点16位数据传送到(写入)单元号为m1的特殊功能单元/模块中的缓冲存储区(BFM)m2开始的n点中。

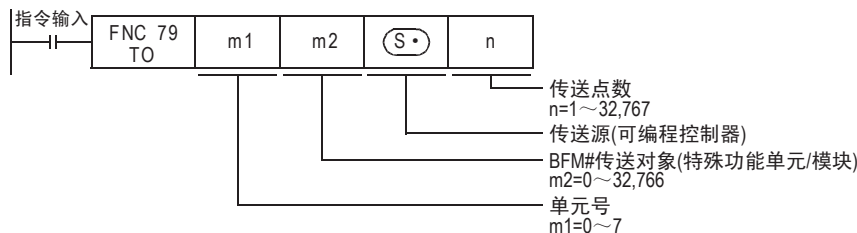

2. 32位运算(DTO、DTOP)

可编程控制器(字软元件)→特殊扩展(BFM)

将可编程控制器中以[S·], [S·+1]开始的n点32位数据传送到(写入)单元号为m1的特殊功能单元/模块中的缓冲存储区(BFM) [m2+1, m2]开始的n点中。

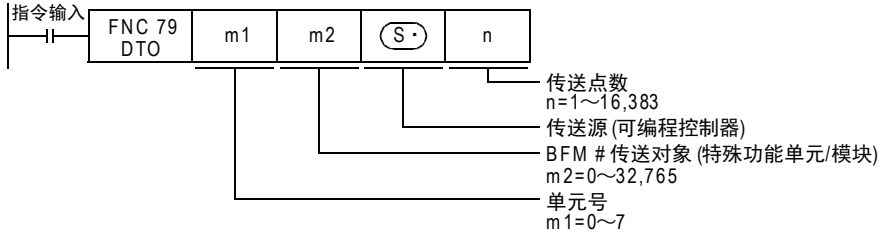

相关软元件

软元件	名称	内容
M8028	允许中断标志位	在FROM/TO指令执行过程中禁止/允许中断 →有关详细内容, 请参考15.9.1项中的 [关于在FROM/TO执行过程中的中断接受(M8028)] OFF : 禁止中断(处理FROM/TO指令后执行中断) ON : 允许中断

注意要点

- 关于(S·) 位软元件的位数指定
 当为16位运算指令时设置为K1~K4, 32位运算时设置为K1~K8。
- 将D、R指定为32位指令的m1、m2、n时, [m1+1, m1]、[m2+1, m2] [n+1, n]的32位值便生效, 敬请注意。
 DTO D0 D2 D100 R0时, 则m1=[D1, D0]、m2=[D3, D2]、n=[R1, R0]。

程序举例

使用TO指令、缓冲存储区的直接指定*1, 将特殊功能单元/模块的缓冲存储区(BFM)的内容写入(传送到)指定的数据寄存器(D)、扩展寄存器(R)以及辅助继电器(M)的指定位数(K, H)。

*1. 仅FX3U・FX3UC可编程控制器支持。

例) 将[H0]写入在FX3UC-32MT-LT(-2)内置的CC-Link/LT主站(单元号固定为0)的BFM#27(命令)中的程序

— TO指令时



— MOV指令时

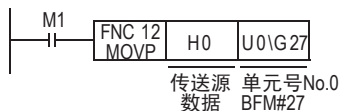

16. 外部设备SER(选件设备) — FNC 80~FNC 89

FNC 80~FNC 89中，提供了对连接在串行通信口上的特殊适配器进行控制的指令。
此外，还包括了PID运算指令。

FNC No.	指令记号	符号	功能	参考
80	RS		串行数据的传送	16.1节
81	PRUN		8进制位传送	16.2节
82	ASCI		HEX→ASCII的转换	16.3节
83	HEX		ASCII→HEX的转换	16.4节
84	CCD		校验码	16.5节
85	VRRD		电位器读出	16.6节
86	VRSC		电位器刻度	16.7节
87	RS2		串行数据传送2	16.8节
88	PID		PID运算	16.9节
89	—			—

11
FNC 30~FNC 39
循环·移位

12
FNC 40~FNC 49
数据处理

13
FNC 50~FNC 59
高速处理

14
FNC 60~FNC 69
方便指令

15
FNC 70~FNC 79
外部设备I/O

16
FNC 80~FNC 89
外部设备(选件设备)

17
FNC 100~FNC 109
数据传送2

18
FNC 110~FNC 139
浮点数运算

19
FNC 140~FNC 149
数据处理2

20
FNC 150~FNC 159
定位

16.1 FNC 80—RS/串行数据传送



概要

通过安装在基本单元上的RS-232C或RS-485串行通信口(仅通道1)进行无协议通信,从而执行数据的发送和接收的指令。

1. 指令格式

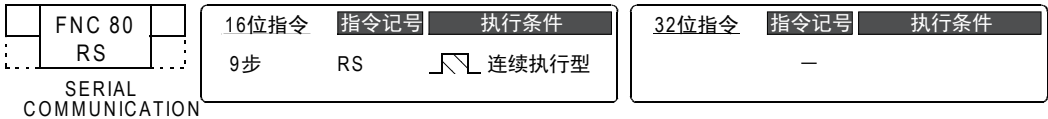

2. 设定数据

操作数种类	内容	数据类型
(S·)	保存发送数据的数据寄存器的起始软元件	BIN16位/字符串
m	发送数据的字节数[设定范围: 0~4096]	BIN16位
(D·)	数据接收结束时, 保存接收数据的数据寄存器的起始软元件	BIN16位/字符串
n	接收数据的字节数[设定范围: 0~4096]	BIN16位

3. 对象软元件

操作数种类	位软元件						字软元件										其他									
	系统·用户						位数指定				系统·用户		特殊模块	变址		常数	实数	字符串	指针							
	X	Y	M	T	C	S	D□.b	KnX	KnY	KnM	KnS	T	C	D	R	U□\G□	V	Z	修饰	K	H	E	"□"	P		
(S·)														●	▲					●						
m														●	▲					●	●					
(D·)														●	▲					●						
n														●	▲					●	●					

▲: 仅FX3G · FX3GC · FX3U · FX3UC可编程控制器支持。

功能和动作说明

1. 16位运算(RS)

该指令是用于通过安装在基本单元上的RS-232C或RS-485串行通信口进行无协议通信,从而执行数据的发送和接收的指令。

→ 关于详细说明, 请参考通信控制手册

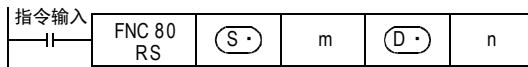

相关软元件

→ 有关详细说明，请参考通信控制手册

软元件	名称
M8063*1	串行通信错误1
M8121*2	发送等待标志位
M8122*2	发送请求
M8123*2	接收结束标志位
M8124	载波的检测标志位
M8129	超时的判断标志位
M8161*4	8位处理模式

软元件	名称
D8063*1	串行通信错误代码
D8120*3	设定通信格式
D8122*4	发送数据的剩余点数
D8123*4	接收点数的监控
D8124	报头
D8125	报尾
D8129*3	设定超时时间
D8405	通信参数的显示
D8419	动作模式的显示

- *1. FX3S・FX3G・FX3GC・FX3U・FX3UC可编程控制器时，电源从OFF变为ON时清除
FX3S・FX3G・FX3GC・FX3U・FX3UC以外的可编程控制器时，从STOP→RUN时清除
- *2. 下面的情况下清除
 - RUN→STOP时
 - RS指令OFF时
- *3. 停电保持
- *4. 从RUN→STOP时清除

系统配置

为了使用这个指令，需要在基本单元中安装下表中的任一产品。

→ 有关系统配置，请参考所使用的可编程控制器主机的硬件篇手册
→ 有关详细说明，请参考通信控制手册

可编程控制器	通信的种类	选件
FX3S	RS-232C通信	FX3G-232-BD或FX3U-232ADP(-MB) (需要FX3S-CNV-ADP)
	RS-485通信	FX3G-485-BD(-RJ)或FX3U-485ADP(-MB) (需要FX3S-CNV-ADP)
FX3G	RS-232C通信	FX3G-232-BD或FX3U-232ADP(-MB) (需要FX3G-CNV-ADP)
	RS-485通信	FX3G-485-BD(-RJ)或FX3U-485ADP(-MB) (需要FX3G-CNV-ADP)
FX3GC, FX3UC(D, DS, DSS)	RS-232C通信	FX3U-232ADP(-MB)
	RS-485通信	FX3U-485ADP(-MB)
FX3U, FX3UC-32MT-LT(-2)	RS-232C通信	FX3U-232-BD或FX3U-232ADP(-MB) (需要FX3U-CNV-BD)
	RS-485通信	FX3U-485-BD或FX3U-485ADP(-MB) (需要FX3U-CNV-BD)

关于RS(FNC 80)指令和RS2(FNC 87)指令的区别

项目	RS2指令	RS指令	备注
报头点数	1~4个字符 (字节)	最大1个字符 (字节)	用RS2指令，报头或报尾中最多可以指定4个字符(字节)。
报尾点数	1~4个字符 (字节)	最大1个字符 (字节)	
附加和校验	可以自动附加	请用用户程序支持。	用RS2指令，可以在收发的数据上自动附加和校验。但是，请务必在收发的通信帧中使用报尾。
使用通道编号	通道0、通道1、通道2	通道1	用RS2指令时如下所示。 通道0只适用于FX3G・FX3GC可编程控制器。 FX3G可编程控制器(14点、24点型)或FX3S可编程控制器时，不能使用通道2。

注意要点

→ 关于其他的注意事项，请参考通信控制手册

- RS(FNC 80)指令可以用于通道1。(不能用于通道0和通道2。)
- RS(FNC 80)和RS2(FNC 87)指令，请勿同时驱动针对同一个通信口的多个这种指令。
- 不可以对同一个通信口使用「RS(FNC 80)、RS2(FNC 87)」指令和「IVCK(FNC 270)～IVMC(FNC 275)」、「ADPRW(FNC 276)」、「FLCRT(FNC 300)～FLSTRD(FNC 305)」指令。

16.2 FNC 81—PRUN/8进制位传送



概要

这个指令是将被指定了位数的 (S·) 和 (D·) 的软件编号作为8进制数处理，并传送数据。

1. 指令格式

D	FNC 81 PRUN	P	16位指令 5步	指令记号	执行条件	32位指令 9步	指令记号	执行条件
				PRUN	连续执行型		DPRUN	连续执行型
PARALLEL RUNNING				PRUNP	脉冲执行型		DPRUNP	脉冲执行型

2. 设定数据

操作数种类	内容	数据类型
(S·)	位数指定*1	BIN16/32位
(D·)	传送目标软元件编号*1	BIN16/32位

*1. 指定要素编号的最低位数请设置为0。

3. 对象软元件

操作数种类	位软元件										字软元件								其他											
	系统·用户										位数指定				系统·用户				特殊模块	变址		常数	实数	字符串	指针					
	X	Y	M	T	C	S	D□.b	KnX	KnY	KnM	KnS	T	C	D	R	U□\G□	V	Z	修饰	K	H	E	"□"	P						
(S·)							●		●																					
(D·)								●	●																					

功能和动作说明

1. 16位运算 (PRUN、PRUNP)

8进制位软元件→10进制位软元件

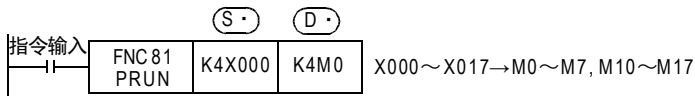

8进制位软元件(X)

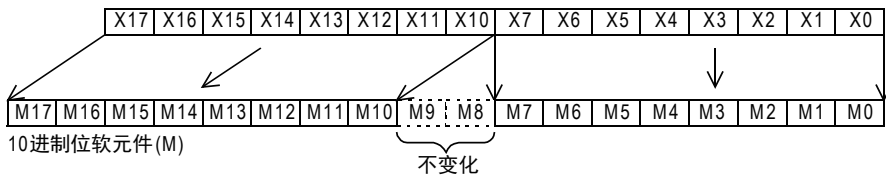

10进制位软元件→8进制位软元件

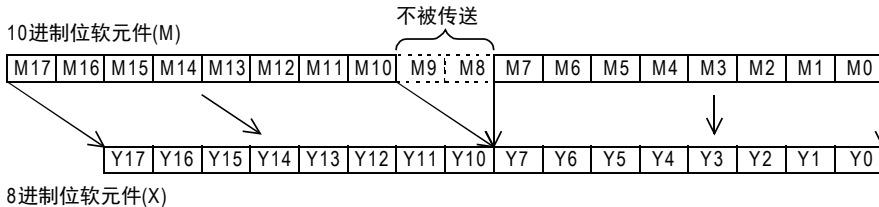
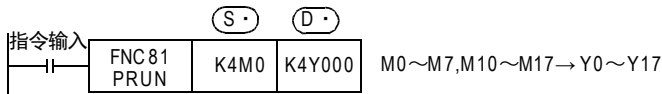

2. 32位运算(DPRUN、DPRUNP)

8进制位软元件→10进制位软元件

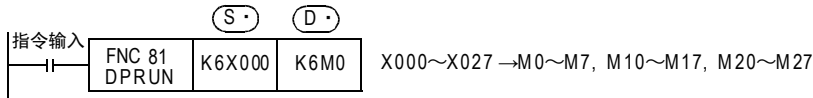

8进制位软元件(X)

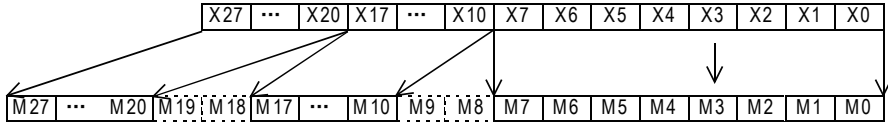

10进制位软元件(M)

10进制位软元件→8进制位软元件

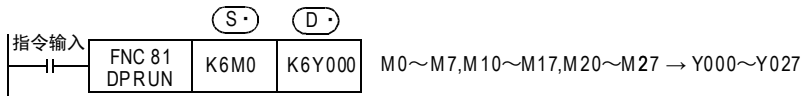

10进制位软元件(M)

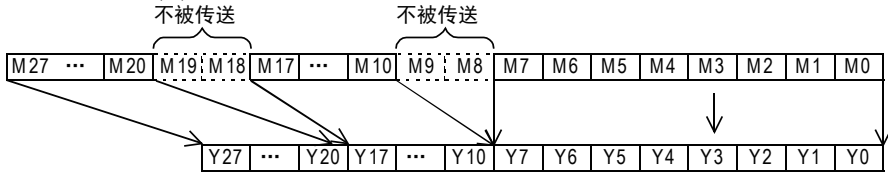

8进制位软元件(Y)

11 FNC 30~FNC 39
循环·移位

12 FNC 40~FNC 49
数据处理

13 FNC 50~FNC 59
高速处理

14 FNC 60~FNC 69
方便指令

15 FNC 70~FNC 79
外部设备I/O

16 FNC 80~FNC 89
外部设备(选件设备)

17 FNC 100~FNC 109
数据传送2

18 FNC 110~FNC 139
浮点数运算

19 FNC 140~FNC 149
数据处理2

20 FNC 150~FNC 159
定位

16.3 FNC 82—ASCII/HEX→ASCII的转换



概要

这个指令是将HEX转换成ASCII码的指令。

此外，也有将BIN数据转换成ASCII码的BINDA(FNC 261)指令和将2进制浮点数数据转换成ASCII码的ESTR(FNC 116)指令。

→ 有关BINDA(FNC 261)指令，请参考29.6节

→ 有关ESTR(FNC 116)指令，请参考18.4节

1. 指令格式

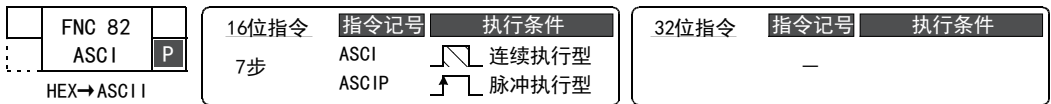

2. 设定数据

操作数种类	内容	数据类型
(S)	保存要转换的HEX的软元件的起始编号	BIN16位
(D)	保存转换后的ASCII码的软元件的起始编号	字符串(仅ASCII码)
n	要转换的HEX的字符数(位数)[设定范围: 1~256]	BIN16位

3. 对象软元件

操作数种类	位软元件							字软元件							其他								
	系统·用户							系统·用户				特殊模块	变址			常数	实数	字符串	指针				
	X	Y	M	T	C	S	D□.b	KnX	KnY	KnM	KnS	T	C	D	R	U□\G□	V	Z	修饰	K	H	E	"□"
(S)							●	●	●	●	●	●	●	▲1	▲2	●	●	●	●	●			
(D)								●	●	●	●	●	●	▲1	▲2			●					
n													●	▲1				●	●				

▲1: 仅FX3G · FX3GC · FX3U · FX3UC可编程控制器支持。

▲2: 仅FX3U · FX3UC可编程控制器支持。

功能和动作

1. 16位运算(ASCII/ASCIP)

将(S)开始的软元件中保存的HEX的n个字符(位数)转换成ASCII码，然后保存到(D)开始的软元件中。

在这个指令中，作为转换时使用的模式有16位模式和8位模式。有关其各自的动作，请参考下一页以后的内容。

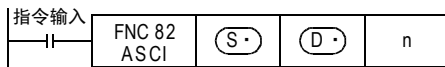

2. 《16位转换模式》M8161=OFF时(M8161为RS、HEX、CCD、CRC指令通用)

将 (S·) 开始的软元件中保存的各位HEX数据转换成ASCII码，然后传送到 (D·) 开始的各软元件的高低8位(字节)中的指令。用n指定转换的位数(字符数)。

(D·) 分低8位，高8位来保存ASCII数据。

此外，M8161为RS、HEX、CCD、CRC指令通用。使用16位转换模式时，请将M8161一直置为OFF。
M8161在RUN→STOP时被清除。

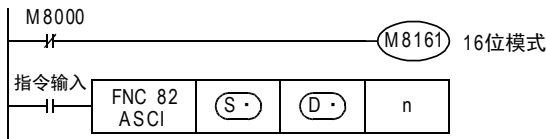

动作

当为下述程序时，如下所示执行转换。

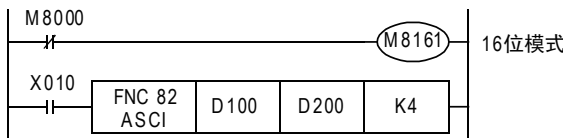

(S·) 开始的软元件

- (D100)=0ABCH
- (D101)=1234H
- (D102)=5678H

指定位数(字符数)及转换结果

n	K1	K2	K3	K4	K5	K6	K7	K8	K9
(D·)									
D200低	[C]	[B]	[A]	[0]	[4]	[3]	[2]	[1]	[8]
D200高		[C]	[B]	[A]	[0]	[4]	[3]	[2]	[1]
D201低			[C]	[B]	[A]	[0]	[4]	[3]	[2]
D201高				[C]	[B]	[A]	[0]	[4]	[3]
D202低					[C]	[B]	[A]	[0]	[4]
D202高						[C]	[B]	[A]	[0]
D203低			不变化				[C]	[B]	[A]
D203高								[C]	[B]
D204低									[C]

n=K4时的位结构

D 100 = 0ABCH

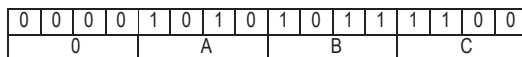

D 200

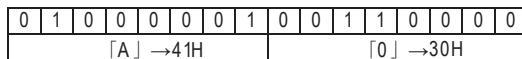

D 201

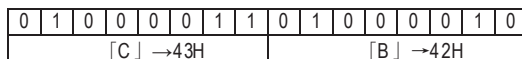

ASCII码

- [0] =30H [1] =31H [5] =35H
- [A] =41H [2] =32H [6] =36H
- [B] =42H [3] =33H [7] =37H
- [C] =43H [4] =34H [8] =38H

- 使用打印机等输出BCD数据时，需要在执行该指令之前，先进行BIN→BCD的转换。

11 FNC 30~FNC 39
循环·移位

12 FNC 40~FNC 49
数据处理

13 FNC 50~FNC 59
高速处理

14 FNC 60~FNC 69
方便指令

15 FNC 70~FNC 79
外部设备I/O

16 FNC 80~FNC 89
外部设备(选件设备)

17 FNC 100~FNC 109
数据传输2

18 FNC 110~FNC 139
浮点数运算

19 FNC 140~FNC 149
数据处理2

20 FNC 150~FNC 159
定位

3. 《8位转换模式》M8161=ON时(M8161为RS、HEX、CCD、CRC指令通用)

将(S·)开始的软元件中保存的各位HEX数据转换成ASCII码，然后传送到(D·)开始的各软元件的低8位(字节)中的指令。用n指定转换的位数(字符数)。

(D·)的高8位为0。

此外，M8161为RS、HEX、CCD、CRC指令通用。使用8位转换模式时，请将M8161一直置为ON。
M8161在RUN→STOP时被清除。

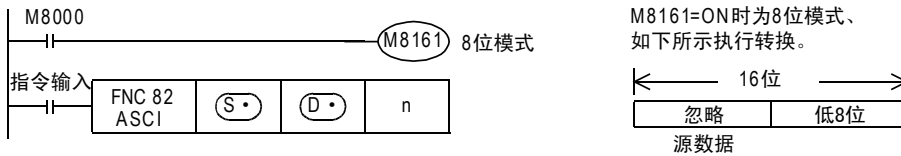

动作

当为下述程序时，如下所示执行转换。

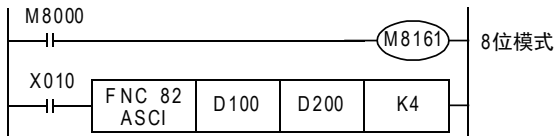

(S·)开始的软元件

- (D100)=0ABCH
- (D101)=1234H
- (D102)=5678H

指定位数(字符数)及转换结果

n	K1	K2	K3	K4	K5	K6	K7	K8	K9
(D·)									
D200	[C]	[B]	[A]	[0]	[4]	[3]	[2]	[1]	[8]
D201		[C]	[B]	[A]	[0]	[4]	[3]	[2]	[1]
D202			[C]	[B]	[A]	[0]	[4]	[3]	[2]
D203				[C]	[B]	[A]	[0]	[4]	[3]
D204					[C]	[B]	[A]	[0]	[4]
D205						[C]	[B]	[A]	[0]
D206		不变化					[C]	[B]	[A]
D207								[C]	[B]
D208									[C]

n=K2时的位结构

D 100 = 0ABCH

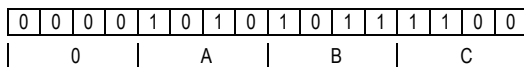

D 200 = B的ASCII码 = 42H

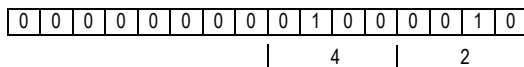

D 201 = C的ASCII码 = 43H

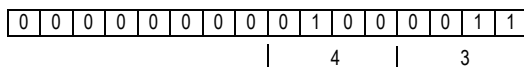

ASCII码

- [0] = 30H [1] = 31H [5] = 35H
- [A] = 41H [2] = 32H [6] = 36H
- [B] = 42H [3] = 33H [7] = 37H
- [C] = 43H [4] = 34H [8] = 38H

- 使用打印机等输出BCD数据时，需要在执行该指令之前，先进行BIN→BCD的转换。

16.4 FNC 83－HEX/ASCII→HEX的转换



概要

这个指令是将ASCII码转换成HEX的指令。

此外，也有将ASCII码转换成BIN数据的DABIN(FNC 260)指令和将ASCII码转换成2进制浮点数的EVAL(FNC 117)指令。

→ 有关DABIN(FNC 260)指令，请参考29.5节

→ 有关EVAL(FNC 117)指令，请参考18.5节

1. 指令格式

 FNC 83 HEX ASCII→HEX	16位指令	指令记号	执行条件	32位指令	指令记号	执行条件
	7步	HEX HEXP	连续执行型 脉冲执行型	—	—	—

2. 设定数据

操作数种类	内容	数据类型
(S)	保存要转换的ASCII码的软元件的起始编号	字符串(仅ASCII码)*1
(D)	保存转换后的HEX的软元件的起始编号	BIN16位
n	要转换的ASCII码的字符数(字节数)[设定范围: 1~256]	BIN16位

*1. 请仅将ASCII码设定为“0”～“9”、“A”～“F”。

3. 对象软元件

操作数种类	位软元件								字软元件								其他								
	系统・用户								位数指定				系统・用户				特殊模块	变址		常数	实数	字符串	指针		
	X	Y	M	T	C	S	D□.b		KnX	KnY	KnM	KnS	T	C	D	R	U□\G□	V	Z	修饰	K	H	E	“□”	P
(S)								●	●	●	●	●	●	●	▲1	▲2			●	●	●				
(D)									●	●	●	●	●	●	▲1	▲2	●	●	●						
n														●	▲1					●	●				

▲1: 仅FX3G・FX3GC・FX3U・FX3UC可编程控制器支持。

▲2: 仅FX3U・FX3UC可编程控制器支持。

功能和动作说明

1. 16位运算(HEX/HEXP)

将(S)开始的软元件中保存的ASCII码的n个字符转换成HEX代码，然后保存到(D)开始的软元件中。

在这个指令中，作为转换时使用的模式有16位模式和8位模式。有关其各自的动作，请参考下一页以后的内容。

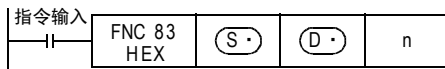

2. 《16位转换模式》M8161=OFF时(M8161为RS、ASCII、CCD、CRC指令通用)

将保存在(S·)的高低各8位(字节)中的ASCII字符码转换成HEX数据,然后按照每4位数的方式传送到(D·)中。用n指定要转换的字符数。

M8161为RS、ASCII、CCD、CRC指令通用。使用16位转换模式时,请将M8161一直置为OFF。
 M8161在RUN→STOP时被清除。

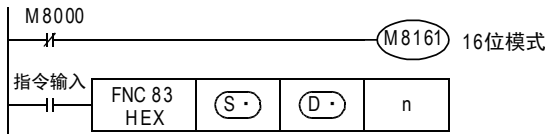

动作

当为下述程序时,如下所示执行转换。

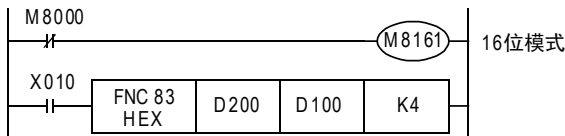

转换源数据

(S·)	ASCII码	HEX转换
D200低	30H	0
D200高	41H	A
D201低	42H	B
D201高	43H	C
D202低	31H	1
D202高	32H	2
D203低	33H	3
D203高	34H	4
D204低	35H	5

指定字符数及转换结果 [·]为0

(D·)	D102	D101	D100	n=K4时		
n	不变化			D 200		
1				···0H	D 200	0 1 0 0 0 0 0 1 0 0 1 1 0 0 0 0
2				··0AH	D 201	41H→「A」 30H→「0」
3				·0ABH	D 201	0 1 0 0 0 0 0 1 1 0 1 0 0 0 0 1
4				0ABCH	D 201	43H→「C」 42H→「B」
5				···0H	D 100	0 0 0 0 1 0 1 0 1 0 1 1 1 1 0 0
6				··0AH	D 100	0 A B C
7				·0ABH	D 100	
8				0ABCH	D 100	
9	···0H	D 100				

- 输入数据为BCD时,需要在执行该指令后,进行BCD→BIN转换。
- 在HEX指令中,被保存在(S·)中的数据如不是ASCII码,则会出现运算错误,不能进行HEX转换。尤其是当M8161为OFF时,在(S·)的高8位中也需要事先保存ASCII码,请务必注意。

3. 《8位转换模式》M8161=ON时(M8161为RS、ASCII、CCD、CRC指令通用)

将保存在(S·)的低8位(字节)中的ASCII字符码转换成HEX数据,然后按照每4位数的方式传送到(D·)中。用n指定要转换的字符数。

M8161为RS、ASCII、CCD、CRC指令通用。使用8位转换模式时,请将M8161一直置为ON。
M8161在RUN→STOP时被清除。

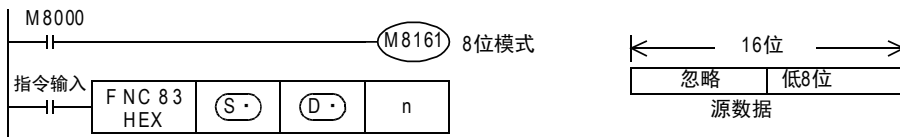

动作

当为下述程序时,如下所示执行转换。

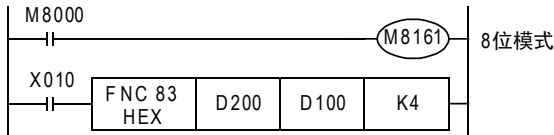

转换源数据

(S·)	ASCII码	HEX转换
D200	30H	0
D201	41H	A
D202	42H	B
D203	43H	C
D204	31H	1
D205	32H	2
D206	33H	3
D207	34H	4
D208	35H	5

指定字符数及转换结果

[·]为0。

(D·)	D102	D101	D100	n=K2时	
n				D 200	
1	不变化		···0H	0 0 1 1 0 0 0 0	
2			···0AH	30H→「0」	
3			·OABH	D 201	
4			OABCH	41H→「A」	
5			···0H	ABC1H	D 100
6			···0AH	BC12H	0 0 0 0 0 0 0 0 1 0 1 0
7			·OABH	C123H	0 A
8			OABCH	1234H	
9			···0H	ABC1H	2345H

- 输入数据为BCD时,需要在执行该指令后,进行BCD→BIN转换。

11 FNC 30~FNC 39 循环·移位
12 FNC 40~FNC 49 数据处理
13 FNC 50~FNC 59 高速处理
14 FNC 60~FNC 69 方便指令
15 FNC 70~FNC 79 外部设备I/O
16 FNC 80~FNC 89 外部设备(选件设备)
17 FNC 100~FNC 109 数据传送2
18 FNC 110~FNC 139 浮点数运算
19 FNC 140~FNC 149 数据处理2
20 FNC 150~FNC 159 定位

16.5 FNC 84—CCD/校验码



概要

在通信等中使用的错误校验方法有水平校验以及和校验，该指令是用于计算校验值的。在错误校验的方法中，除这些以外还有CRC(Cyclic Redundancy Check: 循环冗余校验)。求CRC值时，请使用CRC指令。

→ 有关CRC指令，请参考24.4节

→ 有关[NEG(FNC 29)指令]请参考10.10节

1. 指令格式

<table border="1"> <tr> <td>FNC 84</td> <td rowspan="2">P</td> </tr> <tr> <td>CCD</td> </tr> </table> CHECK CODE	FNC 84	P	CCD	16位指令	指令记号	执行条件	32位指令	指令记号	执行条件
	FNC 84		P						
CCD									
	7步	CCD CCDP	连续执行型 脉冲执行型		—				

2. 设定数据

操作数种类	内容	数据类型
(S·)	对象软元件的起始编号	BIN16位/字符串
(D·)	保存计算出的数据的软元件的起始编号	BIN16位/字符串
n	数据数[设定范围: 1~256]	BIN16位

3. 对象软元件

操作数种类	位软元件							字软元件								其他								
	系统·用户							位数指定				系统·用户				特殊模块	变址		常数	实数	字符串	指针		
	X	Y	M	T	C	S	D□.b	KnX	KnY	KnM	KnS	T	C	D	R	U□\G□	V	Z	修饰	K	H	E	"□"	P
(S·)							●	●	●	●	●	●	●	▲1	▲2			●						
(D·)								●	●	●	●	●	●	▲1				●						
n													●	▲1					●	●				

▲1: 仅FX3G · FX3GC · FX3U · FX3UC可编程控制器支持。

▲2: 仅FX3U · FX3UC可编程控制器支持。

功能和动作说明

1. 16位运算(CCD/CCDP)

计算出(S·) ~ (S·)+n-1中保存的数据的总和及水平校验，将总和和数据保存在(D·)中，将水平校验保存在(D·)+1中。

在这个指令中，作为计算时使用的模式有16位模式和8位模式。有关其各自的动作，请参考下一页以后的内容。

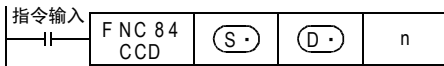

2. 《16位转换模式》M8161=OFF时(M8161为RS、ASCII、HEX、CRC指令通用)

关于以(S·)开始的n点数据, 将其高低各8位数据的总和以及水平校验分别保存到(D·)和(D·)+1的软元件中。

M8161为RS、ASCII、HEX、CRC指令通用。使用16位转换模式时, 请将M8161一直置为OFF。
M8161在RUN→STOP时被清除。

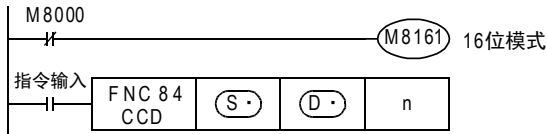

16位转换的例子

当为下述程序时, 如下所示执行转换。

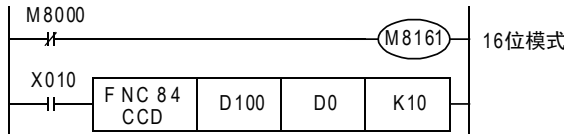

(S·)	数据内容的例子
D100低	K100 = 01100100
D100高	K111 = 0110111① ←
D101低	K100 = 01100100
D101高	K98 = 01100010
D102低	K123 = 0111101① ←
D102高	K66 = 01000010
D103低	K100 = 01100100
D103高	K95 = 0101111① ←
D104低	K210 = 11010010
D104高	K88 = 01011000
总和	K1091
水平校验	1000010①

D0 0 0 0 0 0 1 0 0 0 1 0 0 0 0 1 1 ← 以BCD表示为1091

D1 0 0 0 0 0 0 0 0 1 0 0 0 0 0 1 0 1 ← 水平校验

3. 《8位转换模式》M8161=ON时(M8161为RS、ASCII、HEX、CRC指令通用)

关于以(S·)开始的n点数据(低位仅为8位), 将其总和以及水平校验分别保存到(D·)和(D·)+1的软件件中。
M8161为RS、ASCII、HEX、CRC指令通用。使用8位转换模式时, 请将M8161一直置为ON。
M8161在RUN→STOP时被清除。

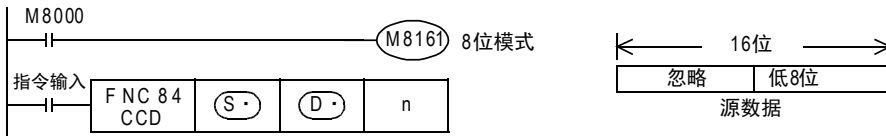

8位转换的例子

当为下述程序时, 如下所示执行转换。

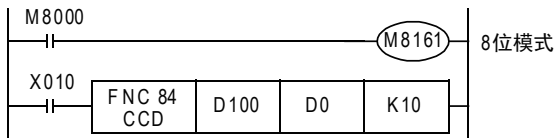

(S·)	数据内容的例子
D100	K100 = 01100100
D101	K111 = 0110111① ←
D102	K100 = 01100100
D103	K98 = 01100010
D104	K123 = 0111101① ←
D105	K66 = 01000010
D106	K100 = 01100100
D107	K95 = 0101111① ←
D108	K210 = 11010010
D109	K88 = 01011000
总和	K1091
水平校验	1000010① ←

1的个数为奇数时水平校验为1
1的个数为偶数时水平校验为0

D0 0 0 0 0 0 1 0 0 0 1 0 0 0 0 1 1 ← 以BCD表示为1091

D1 0 0 0 0 0 0 0 0 1 0 0 0 0 1 0 1 ← 水平校验

16.6 FNC 85—VRRD/电位器读出



概要

此指令用于读出可编程控制器基本单元上安装的模拟电位器板的模拟值。

1. 指令格式

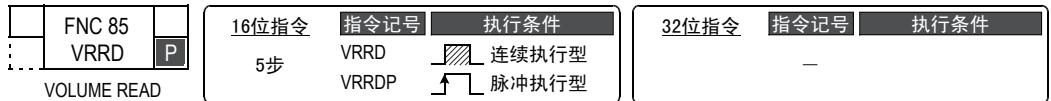

2. 设定数据

操作数种类	内容	数据类型
(S·)	电位器编号[设定范围: 0~7]	BIN16位
(D·)	读出目标的软元件	BIN16位

3. 对象软元件

操作数种类	位软元件										字软元件						其他							
	系统·用户					位数指定					系统·用户			特殊模块	变址		常数	实数	字符串	指针				
	X	Y	M	T	C	S	D□.b	KnX	KnY	KnM	KnS	T	C	D	R	U□\G□	V	Z	修饰	K	H	E	"□"	P
(S·)														●	▲				●	●				
(D·)								●	●	●	●	●	●	▲		●	●	●						

▲: 仅FX3G·FX3GC·FX3U·FX3UC可编程控制器支持。

功能和动作说明

该指令是用于将安装在基本单元等上的模拟电位器扩展板的电位器的值读出的指令。将由 (S·) 指定的电位器的模拟量值转换为BIN8位, 然后将0~255传送到 (D·) 中。

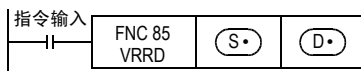

程序举例

1. 作为模拟量定时器使用的用途举例

将电位器编号为[0]的模拟量值转换为BIN8位, 然后将0~255传送到D0中。将D0作为定时器的设定值使用。

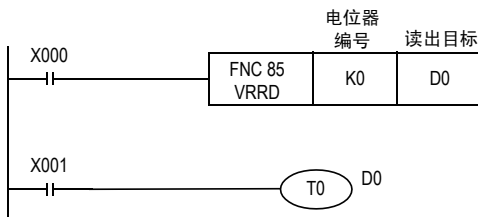

定时器的设定值需要255以上的值时, 可以使用FNC 22(MUL)指令, 将读出值乘以常数后得到的值作为定时器常数来进行间接设定。

2. 将依次读出的编号0~7的电位器的值用于模拟量定时器的例子

根据电位器VR0~VR7, 在VRRD指令的(S·)中指定K0~K7。
在下列顺控中, 根据变址修饰(Z=0~7), 变为K0Z=K0~K7。

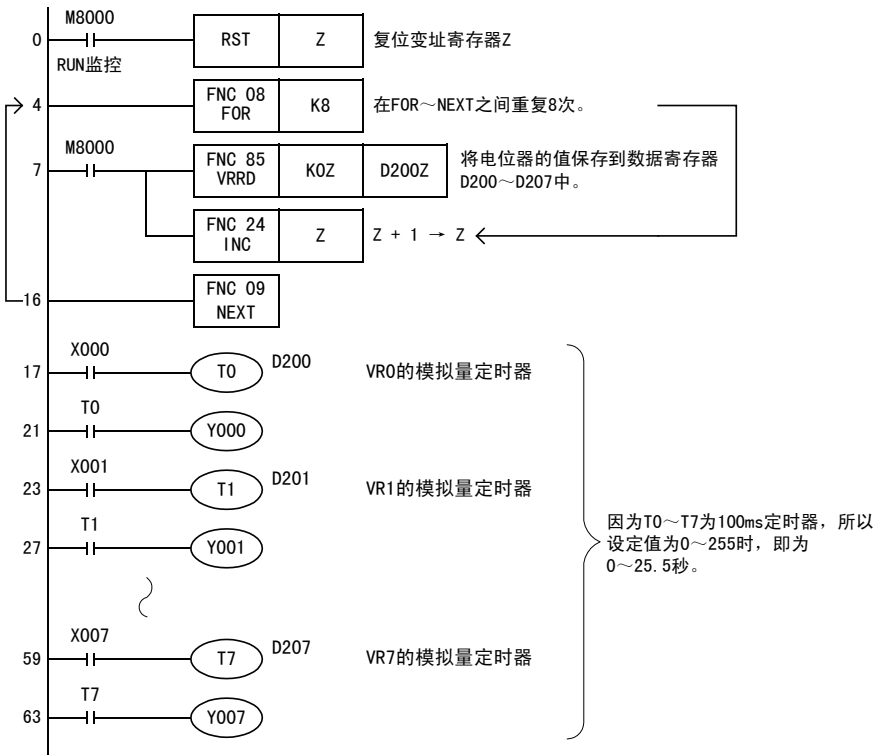

注意要点

- 使用FX3S可编程控制器时, 模拟电位器板可以和选件连接用的连接器连接。使用VRRD、VRSC指令时, 无法使用通信功能。
- 使用FX3G可编程控制器(14点、24点型)时, 模拟电位器扩展板可连接至选件连接用连接器1, 占用通信通道1。使用VRRD、VRSC指令时, 占用通信通道1的通信功能不可用。
- 使用FX3G可编程控制器(40点、60点型)时, 模拟电位器扩展板可连接至选件连接用连接器2, 占用通信通道2。使用VRRD、VRSC指令时, 占用通信通道2的通信功能不可用。
- FX3U · FX3UC可编程控制器中, 当程序中使用VRRD、VRSC指令时, 不能在通道1使用通信功能。
→ 详细内容参考FX系列用户手册[通信控制篇]
- FX3S · FX3G可编程控制器支持FX3G-8AV-BD。
- FX3U · FX3UC-32MT-LT(-2)可编程控制器支持FX3U-8AV-BD。

16.7 FNC 86—VRSC/电位器刻度



概要

此指令用于以0~10的数值读出可编程控制器基本单元上安装的模拟电位器板的模拟电位器值。

1. 指令格式

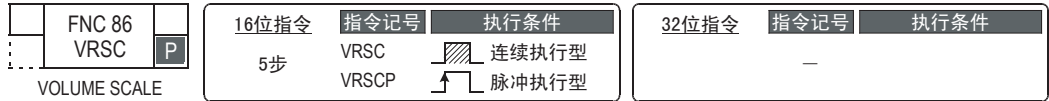

2. 设定数据

操作数种类	内容	数据类型
(S·)	电位器编号[设定范围: 0~7]	BIN16位
(D·)	读出目标的软元件	BIN16位

3. 对象软元件

操作数种类	位软元件							字软元件							其他									
	系统·用户							位数指定				系统·用户			特殊模块	变址		常数	实数	字符串	指针			
	X	Y	M	T	C	S	D□.b	KnX	KnY	KnM	KnS	T	C	D	R	U□\G□	V	Z	修饰	K	H	E	"□"	P
(S·)																								
(D·)								●	●	●	●	●	●	▲		●	●	●						

▲: 仅FX3G · FX3GC · FX3U · FX3UC可编程控制器支持。

功能和动作说明

该指令是用于将安装在基本单元上的模拟电位器扩展板的模拟电位器值读出为0~10数值的指令。但是，实际刻度与电位器刻度(0~10)的切换位置可能不一致。

将(S·)中指定的电位器刻度值转换为BIN值后传送到(D·)。

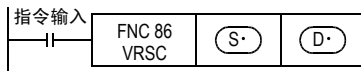

程序举例

1. 作为旋转开关使用的例子

根据电位器刻度0~10的值，辅助继电器M0~M10的任意一点为ON。

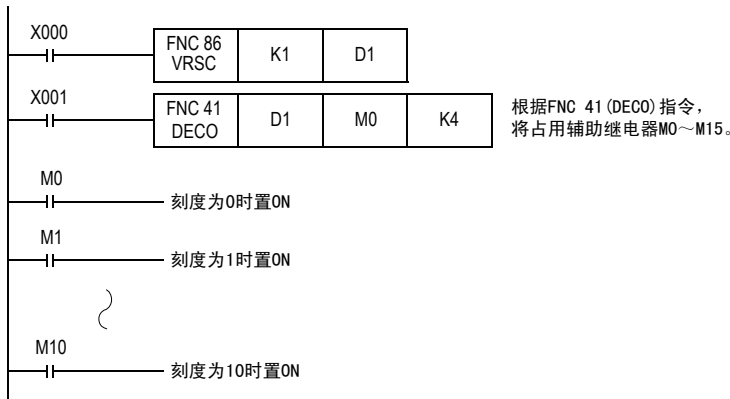

11 FNC 30~FNC 39 循环·移位
12 FNC 40~FNC 49 数据处理
13 FNC 50~FNC 59 高速处理
14 FNC 60~FNC 69 方便指令
15 FNC 70~FNC 79 外部设备I/O
16 FNC 80~FNC 89 外部设备(选件设备)
17 FNC 100~FNC 109 数据传送2
18 FNC 110~FNC 139 浮点数运算
19 FNC 140~FNC 149 数据处理2
20 FNC 150~FNC 159 定位

注意要点

- 使用FX3S可编程控制器时，模拟电位器板可以和选件连接用的连接器连接。使用VRRD、VRSC指令时，无法使用通信功能。
- 使用FX3G可编程控制器(14点、24点型)时，模拟电位器扩展板可连接至选件连接用连接器1，占用通信通道1。使用VRRD、VRSC指令时，占用通信通道1的通信功能不可用。
- 使用FX3G可编程控制器(40点、60点型)时，模拟电位器扩展板可连接至选件连接用连接器2，占用通信通道2。使用VRRD、VRSC指令时，占用通信通道2的通信功能不可用。
- FX3U・FX3UC可编程控制器中，当程序中使用VRRD、VRSC指令时，不能在通道1使用通信功能。
→ 详细内容参考FX系列用户手册[通信控制篇]
- FX3S・FX3G可编程控制器支持FX3G-8AV-BD。
- FX3U・FX3UC-32MT-LT(-2)可编程控制器支持FX3U-8AV-BD。

16.8 FNC 87—RS2/串行数据传送2



概要

该指令是用于通过安装在基本单元上的RS-232C或RS-485串行通信口进行无协议通信，从而执行数据的发送和接收的指令。

FX3G · FX3GC可编程控制器时，也可通过内置编程端口(RS-422)进行无协议通信执行数据的发送和接收的指令。

1. 指令格式

FNC 87 RS2	16位指令 11步	指令记号 RS2	执行条件 连续执行型	32位指令	指令记号 —	执行条件 —
---------------	--------------	-------------	---------------	-------	-----------	-----------

SERIAL COMMUNICATION II

2. 设定数据

操作数种类	内容	数据类型
(S·)	保存发送数据的数据寄存器的起始软元件	BIN16位/字符串
m	发送数据的字节数[设定范围: 0~4096]	BIN16位
(D·)	数据接收结束时，保存接收数据的数据寄存器的起始软元件	BIN16位/字符串
n	接收数据的字节数[设定范围: 0~4096]	BIN16位
n1	使用通道编号[设定内容: K0: 通道0、K1: 通道1、K2: 通道2]*1	BIN16位

*1. 通道0仅支持FX3G · FX3GC可编程控制器。

FX3G可编程控制器(14点、24点型)或FX3S可编程控制器时，不能使用通道2。

3. 对象软元件

操作数种类	位软元件						字软元件										其他							
	系统·用户						位数指定				系统·用户		特殊模块	变址		常数	实数	字符串	指针					
	X	Y	M	T	C	S	D□.b	KnX	KnY	KnM	KnS	T	C	D	R	U□\G□	V	Z	修饰	K	H	E	"□"	P
(S·)														●	▲				●					
m														●	▲					●	●			
(D·)														●	▲				●					
n														●	▲					●	●			
n1																				●	●			

▲: 仅FX3G · FX3GC · FX3U · FX3UC可编程控制器支持。

功能和动作说明

1. 16位运算(RS2)

该指令是用于通过安装在基本单元上的RS-232C或RS-485串行通信口进行无协议通信，从而执行数据的发送和接收的指令。

→ 关于详细说明，请参考通信控制手册

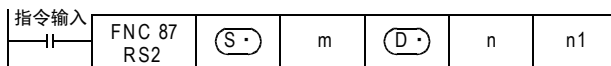

相关软元件

→ 有关详细说明, 请参考通信控制手册

软元件			名称
通道0*1	通道1	通道2*1	
M8371	M8401	M8421	发送等待标志位*2
M8372	M8402	M8422	发送请求*2
M8373	M8403	M8423	接收结束标志位*2
—	M8404	M8424	载波的检测标志位
—	M8405	M8425	数据设定准备就绪(DSR)标志位*3
—	—	—	—
M8379	M8409	M8429	超时的判断标志位
—	—	—	—
M8062	M8063	M8438	串行通信错误*4

软元件			名称
通道0*1	通道1	通道2*1	
D8370	D8400	D8420	设定通信格式
—	—	—	—
D8372	D8402	D8422	发送数据的剩余点数*2
D8373	D8403	D8423	接收点数的监控*2
—	D8405	D8425	通信参数的显示
D8379	D8409	D8429	设定超时时间
D8380	D8410	D8430	报头1、2
D8381	D8411	D8431	报头3、4
D8382	D8412	D8432	报尾1、2
D8383	D8413	D8433	报尾3、4
D8384	D8414	D8434	接收和校验(接收数据)
D8385	D8415	D8435	接收和校验(计算结果)
D8386	D8416	D8436	发送和校验
D8389	D8419	D8439	动作模式的显示
D8062	D8063	D8438	串行通信错误代码*4

- *1. 通道0仅支持FX3G · FX3GC可编程控制器。
FX3G可编程控制器(14点、24点型)或FX3S可编程控制器时, 不能使用通道2。
- *2. 从RUN→STOP时清除
- *3. FX3U · FX3UC可编程控制器需要Ver. 2.30以上的版本才能支持。
- *4. 电源从OFF变为ON时清除

系统配置

为了使用这个指令, 需要在基本单元中安装下表中的任一产品。

→ 有关系统配置, 请参考所使用的可编程控制器主机的硬件篇手册
→ 有关详细说明, 请参考通信控制手册

可编程控制器	通信的种类	选件
FX3S	RS-232C通信	FX3G-232-BD或FX3U-232ADP(-MB)(需要FX3S-CNV-ADP)
	RS-485通信	FX3G-485-BD(-RJ)或FX3U-485ADP(-MB)(需要FX3S-CNV-ADP)
FX3G	RS-232C通信	FX3G-232-BD或FX3U-232ADP(-MB)(需要FX3G-CNV-ADP)
	RS-485通信	FX3G-485-BD(-RJ)或FX3U-485ADP(-MB)(需要FX3G-CNV-ADP)
FX3GC	RS-232C通信	FX3U-232ADP(-MB)
	RS-485通信	FX3U-485ADP(-MB)
FX3U, FX3UC-32MT-LT(-2)	RS-232C通信	FX3U-232-BD或FX3U-232ADP(-MB)
	RS-485通信	FX3U-485-BD或FX3U-485ADP(-MB)
FX3UC(D, DS, DSS)	RS-232C通信	FX3U-232ADP(-MB)
	RS-485通信	FX3U-485ADP(-MB)

*5. FX3G · FX3GC可编程控制器中需要使用通道0(内置编程端口RS-422)。

关于RS(FNC 80)指令和RS2(FNC 87)指令的区别

项目	RS2指令	RS指令	备注
报头点数	1~4个字符(字节)	最大1个字符(字节)	用RS2指令, 报头或报尾中最多可以指定4个字符(字节)。
报尾点数	1~4个字符(字节)	最大1个字符(字节)	
和校验的附加	可以自动附加	请用用户程序支持。	用RS2指令, 可以在收发的数据上自动附加和校验。 但是, 请务必在收发的通信帧中使用报尾。
使用通道编号	通道0、通道1、通道2	通道1	用RS2指令时如下所示。 通道0只适用于FX3G · FX3GC可编程控制器。 FX3G可编程控制器(14点、24点型)或FX3S可编程控制器时, 不能使用通道2。

注意要点

→ 关于其他的注意事项，请参考通信控制手册

- RS(FNC 80)和RS2(FNC 87)指令，请勿同时驱动针对同一个通信口的多个这种指令。
- 不可以对同一个通信口使用「RS(FNC 80)、RS2(FNC 87)」指令和「IVCK(FNC 270)~IVMC(FNC 275)」、「ADPRW(FNC 276)」、「FLCRT(FNC 300)~FLSTRD(FNC 305)」指令。
- 使用报头、报尾时，RS2指令驱动之前请在相应的特殊数据寄存器中设定报头、报尾数据。另外，驱动RS2指令时请不要更改报头、报尾的值。

根据版本不同的功能变更

根据版本不同，这个指令的功能如下表变更。

支持版本					项目	功能概要
FX3S	FX3G	FX3GC	FX3U	FX3UC		
Ver. 1.00 以上	Ver. 1.00 以上	Ver. 1.40 以上	Ver. 2.30 以上	Ver. 2.30 以上	通道1 数据设定准备就绪(DSR)标志位	通道1的DR(DSR)信号为ON时， M8405置ON
					通道2 数据设定准备就绪(DSR)标志位	通道2的DR(DSR)信号为ON时， M8425置ON。

11
FNC 30~FNC 39
循环·移位

12
FNC 40~FNC 49
数据处理

13
FNC 50~FNC 59
高速处理

14
FNC 60~FNC 69
方便指令

15
FNC 70~FNC 79
外部设备I/O

16
FNC 80~FNC 89
外部设备(选件设备)

17
FNC 100~FNC 109
数据传送2

18
FNC 110~FNC 139
浮点数运算

19
FNC 140~FNC 149
数据处理2

20
FNC 150~FNC 159
定位

16.9 FNC 88—PID/PID运算



概要

该指令用于执行根据输入的变化量而改变输出值的PID控制。

→ 详细内容，请参考模拟量控制手册

1. 指令格式

FNC 88 PID	16位指令 9步	指令记号 PID	执行条件 连续执行型	32位指令	指令记号 —	执行条件
---------------	-------------	-------------	---------------	-------	-----------	------

2. 设定数据

操作数种类	内容	数据类型
(S1)	保存目标值(SV)的数据寄存器编号	BIN16位
(S2)	保存测量值(PV)的数据寄存器编号	BIN16位
(S3)	保存参数的数据寄存器编号	BIN16位
(D)	保存输出值(MV)的数据寄存器编号	BIN16位

3. 对象软元件

操作数种类	位软元件							字软元件							其他									
	系统·用户							位数指定				系统·用户			特殊模块	变址		常数	实数	字符串	指针			
	X	Y	M	T	C	S	D□.b	KnX	KnY	KnM	KnS	T	C	D	R	U□\G□	V	Z	修饰	K	H	E	"□"	P
(S1)														●▲1	▲2									
(S2)														●▲1	▲2									
(S3)														●▲1										
(D)														●▲1	▲2									

▲1: 仅FX3G · FX3GC · FX3U · FX3UC可编程控制器支持。

▲2: 仅FX3U · FX3UC可编程控制器支持。

功能和动作说明

1. 16位运算(PID)

执行对目标值(S1)、测量值(S2)、参数(S3)~(S3)+6进行设定的程序后，每隔采样时间(S3)将运算结果(MV)保存到输出值(D)中。

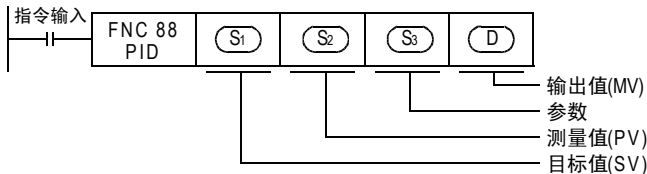

2. 设定项目

设定项目	内容	占用点数
(S1) 目标值(SV)	<ul style="list-style-type: none"> 设定目标值(SV)。 PID指令不更改设定内容。 使用自整定(极限循环法)时的注意事项 当自整定用的目标值与执行PID控制时的目标值不同时,需要设定加上了偏差值后的数值,在自整定标志位变为OFF时,保存实际的目标值。 	1点
(S2) 测量值(PV)	PID运算的输入值。	1点
(S3) 参数*1	1) 自整定:极限循环法的情况下 占用从(S3)中指定的起始软元件开始的29点软元件。	29点
	2) 自整定:阶跃响应法的情况下 a) 动作设定(ACT)的设定:bit1、bit2、bit5全部为“0”以外数字时占用从(S3)中指定的起始软元件开始的25点软元件。	25点
	b) 动作设定(ACT)的设定:bit1、bit2、bit5全部为“0”时占用从(S3)中指定的起始软元件开始的20点软元件。	20点
(D) 输出值(MV)	<ol style="list-style-type: none"> PID控制时(普通处理的时候) 指令驱动之前在用户一侧设置初始输出值。 此后的运算结果将被保存。 自整定:极限循环法的情况下 在自整定过程中,自动地输出ULV值或LLV值,当自整定结束后,既定的MV值会被设定。 自整定:阶跃响应法的情况下 指令驱动之前请在用户一侧设置步输出值。 在自整定过程中,不能在PID指令一侧更改MV输出。 	1点

*1. 不使用自整定时,与使用步响应法时占用相同的点数。

3. 参数(S3)~(S3)+28的一览

设定项目	设定内容	备注	
(S3) 采样时间(Ts)	1~32767 (ms)	比运算周期短的值无法执行。	
(S3)+1 动作设定(ACT)	bit0	0:正动作 1:逆动作	动作方向
	bit1	0:无输入变化量报警 1:输入变化量报警有效	
	bit2	0:无输出变化量报警 1:输出变化量报警有效	bit2和bit5请勿同时置ON。
	bit3	不可以使用	
	bit4	0:自整定不动作 1:执行自整定	
	bit5	0:无输出值上下限设定 1:输出值上下限设定有效	bit2和bit5请勿同时置ON。
	bit6	0:阶跃响应法 1:极限循环法	选择自整定的模式
	bit7~bit15	不可以使用	
(S3)+2 输入滤波常数(α)	0~99 (%)	0时表示无输入滤波	
(S3)+3 比例增益(Kp)	1~32767 (%)		
(S3)+4 积分时间(Ti)	0~32767 (×100ms)	0时作为∞处理(无积分)	
(S3)+5 微分增益(Kd)	0~100 (%)	0时无微分增益	
(S3)+6 微分时间(Td)	0~32767 (×10ms)	0时无积分	
(S3)+7 : (S3)+19	被PID运算的内部处理占用。请不要更改数据。		
(S3)+20*2 输入变化量(增加侧)报警设定值	0~32767	动作方向(ACT):(S3)+1 bit1=1时有效	
(S3)+21*2 输入变化量(减少侧)报警设定值	0~32767	动作方向(ACT):(S3)+1 bit1=1时有效	

*2. 当(S3)+1动作设定(ACT)的bit1=1、bit2=1或是bit5=1时,(S3)+20~+24被占用。

11 FNC 30~FNC 39
循环·移位

12 FNC 40~FNC 49
数据处理

13 FNC 50~FNC 59
高速处理

14 FNC 60~FNC 69
方便指令

15 FNC 70~FNC 79
外部设备I/O

16 FNC 80~FNC 89
外部设备(选件设备)

17 FNC 100~FNC 109
数据传送2

18 FNC 110~FNC 139
浮点数运算

19 FNC 140~FNC 149
数据处理2

20 FNC 150~FNC 159
定位

设定项目		设定内容	备注
(S3)+22*1	输出变化量(增加侧)报警设定值	0~32767	动作方向(ACT): (S3)+1, bit2=1, bit5=0时有效
	输出上限的设定值	-32768~32767	动作方向(ACT): (S3)+1, bit2=0, bit5=1时有效
(S3)+23*1	输出变化量(减少侧)报警设定值	0~32767	动作方向(ACT): (S3)+1, bit2=1, bit5=0时有效
	输出下限的设定值	-32768~32767	动作方向(ACT): (S3)+1, bit2=0, bit5=1时有效
(S3)+24*1	报警输出	bit0	0:输入变化量(增加侧)未溢出 1:输入变化量(增加侧)溢出
		bit1	0:输入变化量(减少侧)未溢出 1:输入变化量(减少侧)溢出
		bit2	0:输出变化量(增加侧)未溢出 1:输出变化量(增加侧)溢出
		bit3	0:输出变化量(减少侧)未溢出 1:输出变化量(减少侧)溢出
使用极限循环法是需要以下的设定(动作方向(ACT) b6: ON时)			
(S3)+25	PV值临界值(滞后)宽度(SHPv)	根据测量值(PV)的波动而设定	动作设定(ACT) b6: 选择极限循环法(ON)时占用
(S3)+26	输出值上限(ULV)	输出值(MV)的最大输出值(ULV)设定	
(S3)+27	输出值下限(LLV)	输出值(MV)的最小输出值(LLV)设定	
(S3)+28	从自整定循环结束到PID控制开始为止的等待设定参数(Kw)	-50~32717%	

*1. 当 (S3)+1动作设定(ACT)的bit1=1、bit2=1或是bit5=1时, (S3)+20~+24被占用。

注意要点

1. 使用多个指令时

可以同时多次执行(环路数没有限制),但是请注意运算中使用的(S3)和(D)的软元件编号不能重复。

2. 参数(S3)的占用点数

1) 极限循环法的情况

— 占用从(S3)中指定的起始软元件开始的29点软元件。

2) 阶跃响应法的情况

— 动作设定(ACT)的设定: bit1、bit2、bit5全部为“0”以外数字时占用从

(S3)中指定的起始软元件开始的25点软元件。

— 动作设定(ACT)的设定: bit1、bit2、bit5全部为“0”时占用从

(S3)中指定的起始软元件开始的20点软元件。

3. 指定停电保持区域的软元件时

请对PID指令的输出值(MV),指定停电保持区域以外的数据寄存器。

指定了停电保持区域的数据寄存器时,请务必采用下面的程序在可编程控制器运行时,清除备份的内容。

程序实例

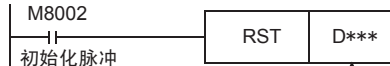

↑ (D) 中指定的停电保持区域的数据寄存器编号

错误

发生运算错误后,特殊辅助继电器M8067为ON,错误代码被保存在特殊数据寄存器D8067中。

→ 错误代码参考38.4节

17. 数据传送2—FNC 100~FNC 109

FNC 100~FNC 109中，提供了以特殊处理为目的，执行比基本应用指令处理更加复杂的指令。

FNC No.	指令记号	符号	功能	参考
100	—			—
101	—			—
102	ZPUSH		变址寄存器的成批保存	17.1节
103	ZPOP		变址寄存器的恢复	17.2节
104	—			—
105	—			—
106	—			—
107	—			—
108	—			—
109	—			—

11
FNC 30~FNC 39
循环・移位

12
FNC 40~FNC 49
数据处理

13
FNC 50~FNC 59
高速处理

14
FNC 60~FNC 69
方便指令

15
FNC 70~FNC 79
外部设备 I/O

16
FNC 80~FNC 89
外部设备(选装设备)

17
FNC 100~FNC 109
数据传送2

18
FNC 110~FNC 139
浮点数运算

19
FNC 140~FNC 149
数据处理2

20
FNC 150~FNC 159
定位



17.1 FNC 102—ZPUSH/变址寄存器的成批保存

概要

该指令是暂时保存变址寄存器V0~V7、Z0~Z7的当前值的指令。
要使暂时保存的当前值返回时，使用ZPOP(FNC 103)指令。

→ 有关ZPOP(FNC 103)指令，请参考17.2节

1. 指令格式

<table border="1"> <tr> <td>FNC 102</td> <td rowspan="2">P</td> </tr> <tr> <td>ZPUSH</td> </tr> </table> INDEX REGISTER PUSH	FNC 102	P	ZPUSH	16位指令 3步	<table border="1"> <tr> <th>指令记号</th> <th>执行条件</th> </tr> <tr> <td>ZPUSH</td> <td>连续执行型</td> </tr> <tr> <td>ZPUSHP</td> <td>脉冲执行型</td> </tr> </table>	指令记号	执行条件	ZPUSH	连续执行型	ZPUSHP	脉冲执行型	<table border="1"> <tr> <th>32位指令</th> <th>指令记号</th> <th>执行条件</th> </tr> <tr> <td></td> <td>—</td> <td>—</td> </tr> <tr> <td></td> <td>—</td> <td>—</td> </tr> </table>	32位指令	指令记号	执行条件		—	—		—	—
	FNC 102		P																		
ZPUSH																					
指令记号	执行条件																				
ZPUSH	连续执行型																				
ZPUSHP	脉冲执行型																				
32位指令	指令记号	执行条件																			
	—	—																			
	—	—																			

2. 设定数据

操作数种类	内容	数据类型
(D)	暂时保存变址寄存器V0~V7、Z0~Z7的当前值的软元件起始编号 (D) : 成批保存次数 (D)+1~(D)+16×成批保存次数: 成批保存的数据保存的位置	BIN16位

3. 对象软元件

操作数种类	位软元件							字软元件							其他									
	系统·用户							位数指定				系统·用户			特殊模块	变址		常数	实数	字符串	指针			
	X	Y	M	T	C	S	D□.b	KnX	KnY	KnM	KnS	T	C	D	R	U□\G□	V	Z	修饰	K	H	E	"□"	P
(D)														▲	●									

▲: 特殊数据寄存器(D)除外

功能和动作说明

1. 16位运算(ZPUSH/ZPUSHP)

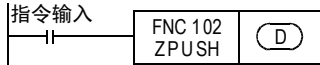

- 将变址寄存器Z0~Z7、V0~V7的内容成批保存到(D)开始的软元件中。成批保存了变址寄存器的内容后，成批保存次数(D)就被+1。
- 使用ZPOP(FNC 103)指令使数据返回。
成对使用ZPUSH(FNC 102)、ZPOP(FNC 103)指令。
- 通过对(D)指定相同的软元件，可以嵌套使用ZPUSH(FNC 102)~ZPOP(FNC 103)指令。
此时，每次执行ZPUSH(FNC 102)指令时，(D)开始使用的区域会每次增加16点。因此，请事先确保嵌套中使用的次数的区域。
- (D)以后被成批保存的数据的结构如下所示。

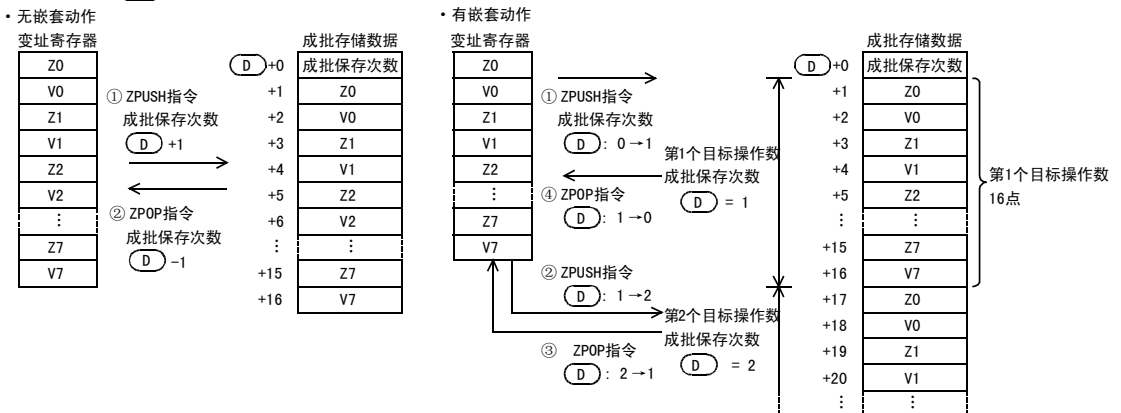

相关指令

指令	内容
ZPOP (FNC 103)	使因ZPUSH (FNC 102) 指令而暂时成批保存的变址寄存器V0~V7、Z0~Z7恢复的指令。

注意要点

- 无嵌套动作时，执行ZPUSH (FNC 102) 指令前请清除成批保存次数 (D)。
- 有嵌套动作时，请在第一次执行前清除成批保存次数 (D)。

错误

- 以下一些情况下会发生运算错误，错误标志位M8067置ON，错误代码保存在D8067中。
- ZPUSH (FNC 102) 指令中，当 (D) 开始使用的点数范围超出相应的软元件的范围时。
(错误代码: K6706)
 - 执行ZPUSH (FNC 102) 指令时，(D) (成批保存次数) 为负时。(错误代码: K6707)

程序举例

下面例举了在指针P0以后的子程序中使用了变址寄存器时，在执行子程序之前，先将变址寄存器Z0~Z7、V0~V7的内容成批保存到D0以后的程序。

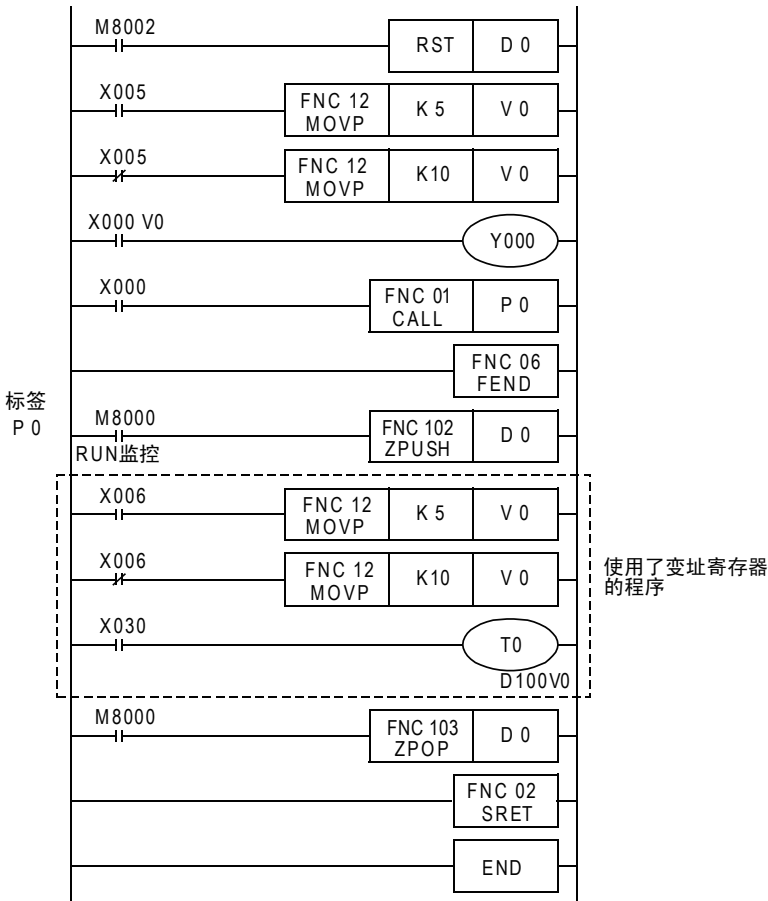

11
FNC 30~FNC 39
循环·移位

12
FNC 40~FNC 49
数据处理

13
FNC 50~FNC 59
高速处理

14
FNC 60~FNC 69
方便指令

15
FNC 70~FNC 79
外部设备 I/O

16
FNC 80~FNC 89
外部设备(选装设备)

17
FNC 100~FNC 109
数据传送2

18
FNC 110~FNC 139
浮点数运算

19
FNC 140~FNC 149
数据处理2

20
FNC 150~FNC 159
定位



17.2 FNC 103—ZPOP/变址寄存器的恢复

概要

该指令是将使用ZPUSH(FNC 102)指令进行暂时成批保存的变址寄存器V0~V7、Z0~Z7中的内容恢复回去的指令。

→ 有关ZPUSH(FNC 102)指令, 请参考17.1节

1. 指令格式

INDEX REGISTER POP	FNC 103	16位指令	指令记号	执行条件	32位指令	指令记号	执行条件
	ZPOP	3步	ZPOP	连续执行形	—	—	—
			ZPOPP	脉冲执行形			

2. 设定数据

操作数种类	内容	数据类型
(D)	暂时成批保存变址寄存器V0~V7、Z0~Z7内容的软元件的起始编号 (D) : 成批保存次数 (D)+1~(D)+16×成批保存次数: 成批保存的数据保存位置	BIN16位

3. 对象软元件

操作数种类	位软元件								字软元件								其他										
	系统・用户								位数指定				系统・用户				特殊模块		变址		常数	实数	字符串	指针			
	X	Y	M	T	C	S	D□.b		KnX	KnY	KnM	KnS	T	C	D	R	U□\G□	V	Z	修饰	K	H	E	"□"	P		
(D)														▲	●												

▲: 特殊数据寄存器(D)除外

功能和动作说明

1. 16位运算(ZPOP/ZPOPP)

→ 有关功能及动作也请参考17.1节

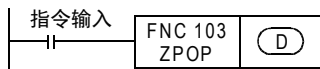

- 1) 将使用ZPUSH(FNC 102)指令被暂时成批保存到(D)开始的软元件中的变址寄存器V0~V7、Z0~Z7的内容恢复到原来的变址寄存器中。变址寄存器的内容恢复后, 成批保存次数(D)被-1。
- 2) 使用ZPUSH(FNC 102)指令, 暂时成批保存数据。
ZPUSH(FNC 102)、ZPOP(FNC 103)指令都成对使用。

相关指令

指令	内容
ZPUSH(FNC 102)	暂时成批保存变址寄存器V0~V7、Z0~Z7的当前值的指令。

错误

以下一些情况下会发生运算错误, 错误标志位M8067置ON, 错误代码保存在D8067中。





- 执行ZPOP(FNC 103)指令时, 成批保存次数(D)的内容为0或是负数时。(错误代码: K6706)

程序举例

→ 有关程序举例, 请参考17.1节

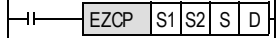
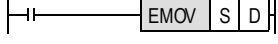
18. 浮点数运算—FNC 110~FNC 139

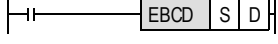
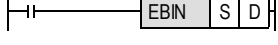
FNC 110~FNC 119、FNC 120~FNC 129、FNC 130~FNC 139中，提供了用于浮点数的转换、比较、四则运算、开方运算、三角函数等指令。

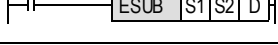
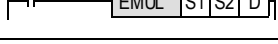
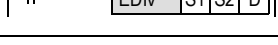
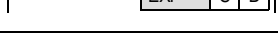
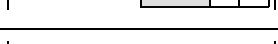
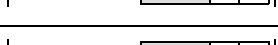
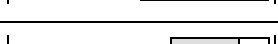
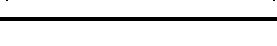
FNC No.	指令记号	符号	功能	参考
110	ECMP		2进制浮点数比较	18.1节
111	EZCP		2进制浮点数区间比较	18.2节
112	EMOV		2进制浮点数数据传送	18.3节
113	—			—
114	—			—
115	—			—
116	ESTR		2进制浮点数→字符串的转换	18.4节
117	EVAL		字符串→2进制浮点数的转换	18.5节
118	EBCD		2进制浮点数→10进制浮点数的转换	18.6节
119	EBIN		10进制浮点数→2进制浮点数的转换	18.7节
120	EADD		2进制浮点数加法运算	18.8节
121	ESUB		2进制浮点数减法运算	18.9节
122	EMUL		2进制浮点数乘法运算	18.10节
123	EDIV		2进制浮点数除法运算	18.11节
124	EXP		2进制浮点数指数运算	18.12节
125	LOGE		2进制浮点数自然对数运算	18.13节
126	LOG10		2进制浮点数常用对数运算	18.14节
127	ESQR		2进制浮点数开方运算	18.15节
128	ENEG		2进制浮点数符号翻转	18.16节

11
FNC 30~FNC 39
循环・移位

12
FNC 40~FNC 49
数据处理

13
FNC 50~FNC 59
高速处理

14
FNC 60~FNC 69
方便指令

15
FNC 70~FNC 79
外部设备 I/O

16
FNC 80~FNC 89
外部设备(选配备)

17
FNC 100~FNC 109
数据传送2

18
FNC 110~FNC 139
浮点数运算

19
FNC 140~FNC 149
数据处理2

20
FNC 150~FNC 159
定位

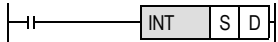
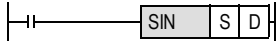
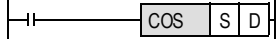
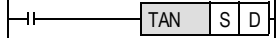
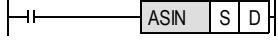
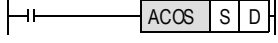
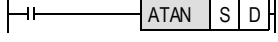
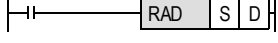
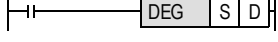
FNC No.	指令记号	符号	功能	参考
129	INT		2进制浮点数→BIN整数的转换	18. 17节
130	SIN		2进制浮点数SIN运算	18. 18节
131	COS		2进制浮点数COS运算	18. 19节
132	TAN		2进制浮点数TAN运算	18. 20节
133	ASIN		2进制浮点数 SIN^{-1} 运算	18. 21节
134	ACOS		2进制浮点数 COS^{-1} 运算	18. 22节
135	ATAN		2进制浮点数 TAN^{-1} 运算	18. 23节
136	RAD		2进制浮点数角度→弧度的转换	18. 24节
137	DEG		2进制浮点数弧度→角度的转换	18. 25节
138	—			—
139	—			—

18.1 FNC 110—ECMP/2进制浮点数比较



概要

比较2个数据(2进制浮点数), 将结果(大于、等于或小于)输出到位软元件(3点)中的指令。

→ 浮点数的使用, 请参考5.1.3项

1. 指令格式

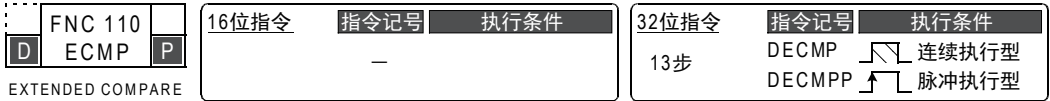

2. 设定数据

操作数种类	内容	数据类型
(S1)	保存要比较的2进制浮点数数据的软元件编号	实数(2进制)*1
(S2)	保存要比较的2进制浮点数数据的软元件编号	
(D)	输出结果的起始位软元件编号(占用3点)	位

*1. 指定了常数(K、H)时, 会自动将数值从BIN转换为2进制浮点数(实数), 再执行指令。

3. 对象软元件

操作数种类	位软元件										字软元件							其他					
	系统・用户					位数指定					系统・用户				特殊模块	变址		常数	实数	字符串	指针		
	X	Y	M	T	C	S	D□.b	KnX	KnY	KnM	KnS	T	C	D	R	U□\G□	V	Z	修饰	K	H	E	"□"
(S1)														●▲2	▲3			●	●	●	●		
(S2)														●▲2	▲3			●	●	●	●		
(D)	●	●				●	▲1											●					

▲1: D□.b仅支持FX3U・FX3UC可编程控制器。但是, 不能进行变址修饰(V、Z)

▲2: 仅FX3G・FX3GC・FX3U・FX3UC可编程控制器支持。

▲3: 仅FX3U・FX3UC可编程控制器支持。

功能和动作说明

1. 32位运算(DECMP、DECMP)

将比较值[(S1)+1, (S1)]和比较源[(S2)+1, (S2)]作为浮点数数据进行比较, 然后根据比较的结果(小于、等于、大于)将(D)、(D)+1、(D)+2中的任意一位置ON。

- [(S1)+1, (S1)]、[(S2)+1, (S2)]中指定了常数(K、H)时, 会自动将数值从BIN转换成2进制浮点数后再处理。

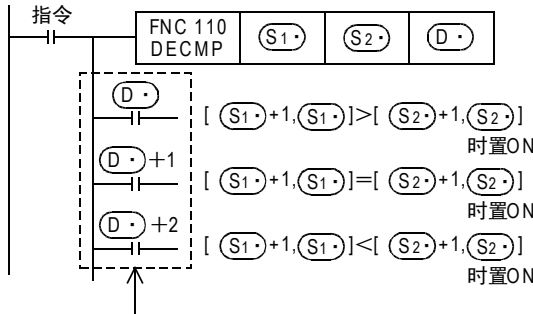

即使指令输入OFF, 不执行DECMP指令, (D)~(D)+2也能保持指令输入OFF之前的状态

注意要点

1. 软元件的占用点数

(D) 占用3点。[(D), (D)+1, (D)+2]

请注意不要与用于其他用途的软元件重复。



18.2 FNC 111—EZCP/2进制浮点数区间比较

概要

将上下2点的比较范围和数据(2进制浮点数)进行比较, 根据其结果输出到位软元件(3点)中的指令。

→ 浮点数的使用, 请参考5.1.3项

1. 指令格式

D	FNC 111 EZCP	P	16位指令	指令记号	执行条件	32位指令	指令记号	执行条件
			—			DEZCP	连续执行型	DEZCPP
EXTENDED ZONE COMPARE						17步		

2. 设定数据

操作数种类	内容	数据类型
(S1)	保存要比较的2进制浮点数数据的软元件编号	实数(2进制)*1
(S2)	保存要比较的2进制浮点数数据的软元件编号	
(S)	保存要比较的2进制浮点数数据的软元件编号	
(D)	输出结果的起始位软元件编号(占用3点)	位

*1. 指定了常数(K、H)时, 会自动将数值从BIN转换为2进制浮点数(实数), 再执行指令。

3. 对象软元件

操作数种类	位软元件							字软元件							其他								
	系统・用户							位数指定				系统・用户			特殊模块	变址		常数	实数	字符串	指针		
	X	Y	M	T	C	S	D□.b	KnX	KnY	KnM	KnS	T	C	D	R	U□\G□	V	Z	修饰	K	H	E	"□"
(S1)													●	●	●			●	●	●	●		
(S2)													●	●	●			●	●	●	●		
(S)													●	●	●			●	●	●	●		
(D)	●	●				▲												●					

▲: D□.b不能变址修饰(V、Z)。

功能和动作说明

1. 32位运算(DEZCP、DEZCPP)

将比较值[(S1)+1, (S1)]、[(S2)+1, (S2)]和比较源[(S)+1, (S)]作为浮点数数据进行比较, 然后根据结果(小于、等于或大于)将(D)、(D)+1、(D)+2中的任意一位置ON。

- 在[(S1)+1, (S1)]、[(S2)+1, (S2)]、[(S)+1, (S)]中指定了常数(K、H)时, 会自动将数值转换成2进制浮点数后再处理。

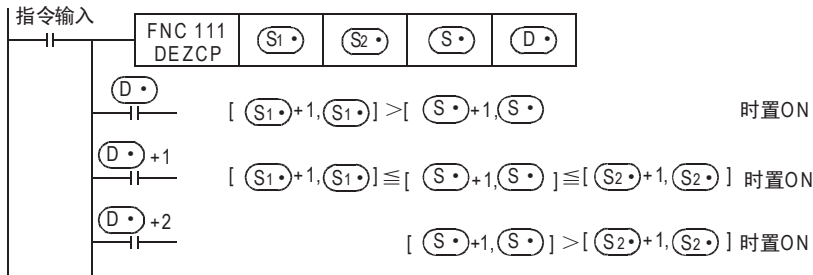

即使指令输入OFF, 不执行DEZCP指令(D)~(D)+2的位也能保持指令输入OFF之前的状态。

注意要点

1. 软元件的占用点数

$(D\cdot)$ 的软元件占用3点。
请注意不要与用于其他用途的软元件重复。

2. 关于 $(S1\cdot)$ 和 $(S2\cdot)$ 的比较数据

比较数据的大小关系请设置为 $[(S1\cdot)+1, (S1\cdot)] \cong [(S2\cdot)+1, (S2\cdot)]$ 。
 $[(S1\cdot)+1, (S1\cdot)] > [(S2\cdot)+1, (S2\cdot)]$ 的情况时, $[(S2\cdot)+1, (S2\cdot)]$ 的数值视为与 $[(S1\cdot)+1, (S1\cdot)]$ 相同, 从而进行比较。

11
FNC 30~FNC 39
循环·移位

12
FNC 40~FNC 49
数据处理

13
FNC 50~FNC 59
高速处理

14
FNC 60~FNC 69
方便指令

15
FNC 70~FNC 79
外部设备 I/O

16
FNC 80~FNC 89
外部设备(连续设备)

17
FNC 100~FNC 109
数据传送2

18
FNC 110~FNC 139
浮点数运算

19
FNC 140~FNC 149
数据处理2

20
FNC 150~FNC 159
定位

18.3 FNC 112—EMOV/2进制浮点数数据传送



概要

传送2进制浮点数数据的指令。

→ 浮点数的使用，请参考5.1.3项

1. 指令格式

D	FNC 112	P	16位指令	指令记号	执行条件	32位指令	指令记号	执行条件
	EMOV		—	—	DEMOV	连续执行型		
EXTENDED MOVE						9步	DEMOVP	脉冲执行型

2. 设定数据

操作数种类	内容	数据类型
(S·)	传送源的2进制浮点数数据，或是保存数据的软元件编号	实数(2进制)
(D·)	保存2进制浮点数数据的软元件编号	

3. 对象软元件

操作数种类	位软元件							字软元件							其他								
	系统·用户							位数指定				系统·用户			特殊模块	变址		常数	实数	字符串	指针		
	X	Y	M	T	C	S	D□.b	KnX	KnY	KnM	KnS	T	C	D	R	U□\G□	V	Z	修饰	K	H	E	"□"
(S·)													●▲1	▲2	▲2			●			●		
(D·)													●▲1	▲2	▲2			●					

▲1: 仅FX3G · FX3GC · FX3U · FX3UC可编程控制器支持。

▲2: 仅FX3U · FX3UC可编程控制器支持。

功能和动作说明

1. 32位运算(DEMOV/DEMOVP)

将传送源[(S·)+1, (S·)]的内容(2进制浮点数数据)传送到[(D·)+1, (D·)]中。此外，还可以在(S·)中直接指定实数(E)。

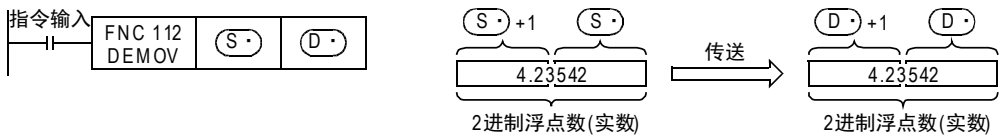

程序举例

1. X007为ON时，将D11、D10的实数保存到D1、D0中的程序。

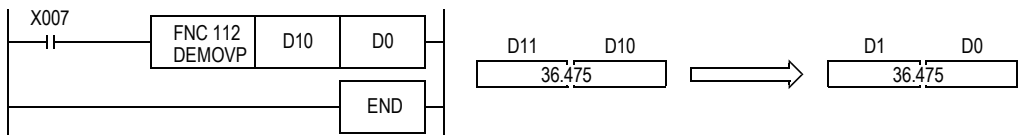

2. X007为ON时，将实数-1.23保存到D11、D10中的程序。

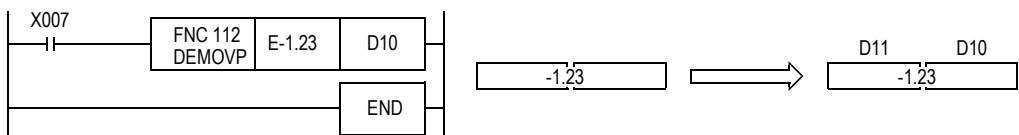



18.4 FNC 116—ESTR/2进制浮点数→字符串的转换

概要

该指令用于将2进制浮点数数据转换成指定位数的字符串(ASCII码)。
还有可以将BIN数据转换成字符串(ASCII码)的STR(FNC 200)指令。

→ 关于字符串, 请参考5.3节
→ 浮点数的使用, 请参考5.1.3项
→ 有关STR(FNC 200)指令, 请参考26.1项

1. 指令格式

D	FNC 116	P	16位指令	指令记号	执行条件	32位指令	指令记号	执行条件
	ESTR							
EXTENDED STRING						13步		

2. 设定数据

操作数种类	内容	数据类型
(S1·)	要转换的2进制浮点数数据, 或是保存数据的软元件的起始编号	实数(2进制)
(S2·)	保存要转换数值的显示指定的软元件起始编号	BIN16位
(D·)	保存已转换的字符串的软元件起始编号	字符串

3. 对象软元件

操作数种类	位软元件							字软元件							其他											
	系统·用户							位数指定				系统·用户			特殊模块	变址		常数	实数	字符串	指针					
	X	Y	M	T	C	S	D□.b	KnX	KnY	KnM	KnS	T	C	D	R	U□\G□	V	Z	修饰	K	H	E	"□"	P		
(S1·)																										
(S2·)							●	●	●	●	●	●	●	●	●											
(D·)								●	●	●	●	●	●	●	●											

功能和动作说明

1. 32位运算(DEST R/DEST R P)

根据(S2·), (S2·)+1, (S2·)+2中指定的内容, 将[(S1·)+1, (S1·)]的内容(2进制浮点数数据)转换成字符串, 并保存至(D·)开始的软元件中。此外, 还可以在(S1·)中直接指定实数。

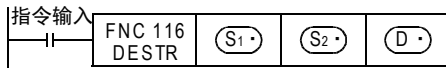

- (S2·)指定的显示指定会导致转换后的数据有所不同。

(S2·)	0: 小数点形式 1: 指数形式	} (S2·)的形式不同相应的 转换后的数据也不同
(S2·)+1	所有位数	
(S2·)+2	小数部分位数	.. 可以在2~24之间设定。

2. 小数点形式时

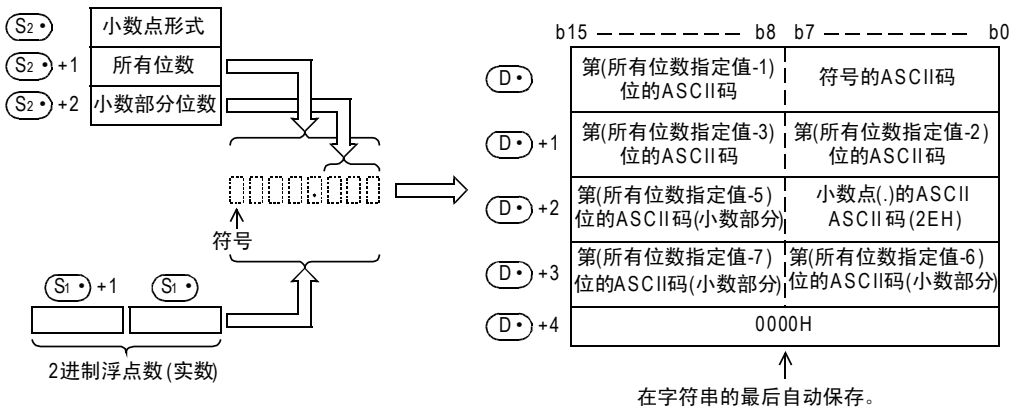

- 在 (S2·)+1 中可以指定的所有位数如下。(最大: 24位数)
 小数部分的位数为“0”时 所有位数 ≧ 2
 小数部分的位数为“0”以外的数字时 所有位数 ≧ (小数部分位数+3)
- (S2·)+2 中可以指定的小数部分位数为 0~7 位数。
 但是, 请设定为 小数部分位数 ≧ (所有位数-3)。

例如, 所有位数为8, 小数部分位数为3, 指定-1.23456时, (D·) 开始的软件中会如下所示被保存。

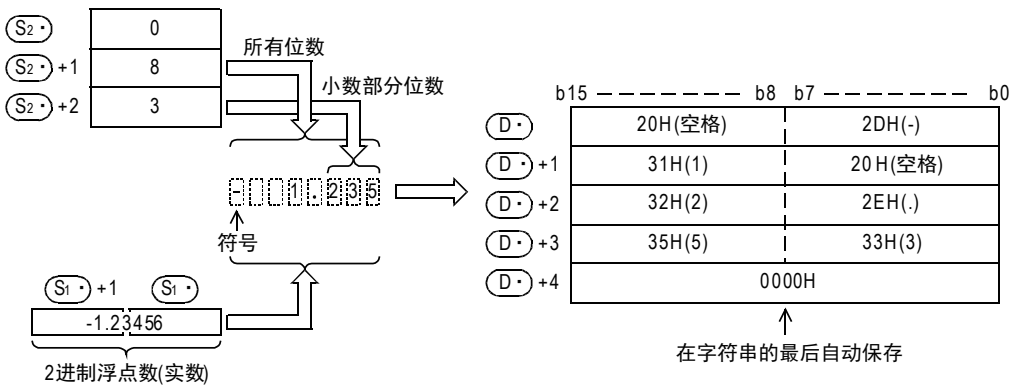

- 转换后的字符串数据, 如下所示被保存在 (D·) 开始的软件中。
 — 字符串中, 2进制浮点数数据为正时保存“20H”(空格), 为负时保存“2DH”(-)。
 — 小数部分位数的范围中不能容纳2进制浮点数数据的小数部分时, 小数低位部分被四舍五入。

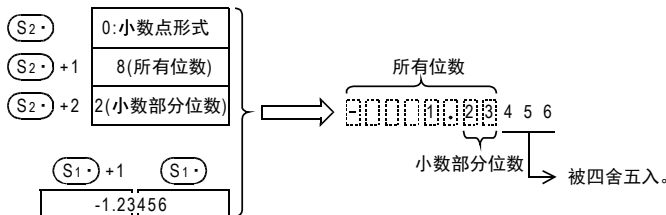

- 小数部分位数设定为“0”以外数字时，会自动将“2EH” (.) 保存到指定的小数部分位数+1的位中。但是，小数部分位数为“0”时，不保存“2EH” (.)。

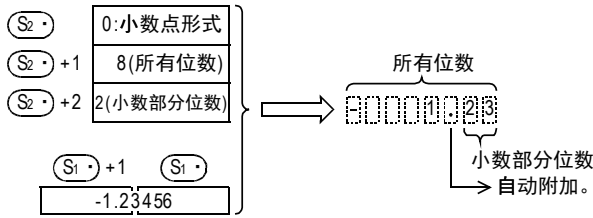

- 当从所有位数中去掉符号、小数点、小数部分的位数后，其位数比2进制浮点数数据的整数部分大的时候，在符号和整数部分之间保存“20H” (空格)。

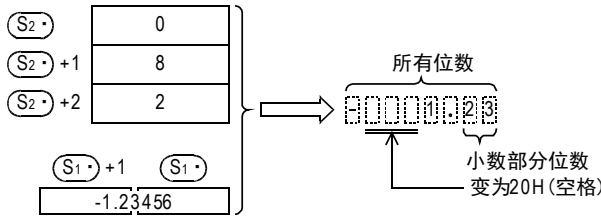

- 在转换的字符串最后，自动保存“00H”或“0000H”。

3. 指数形式时

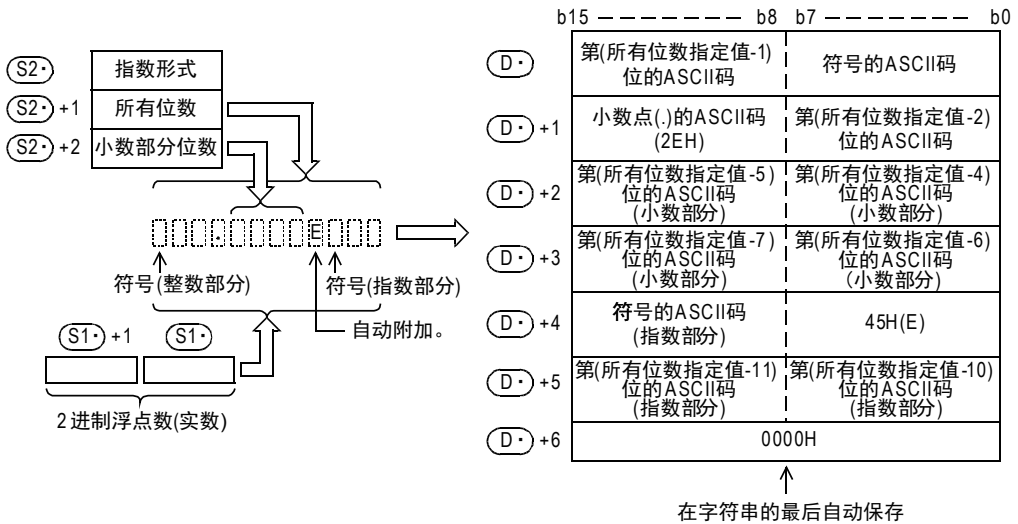

- 在 (S2)+1 中可以指定的所有位数如下。(最大: 24 位数)
 小数部分的位数为“0”时 位数 ≧ 6
 小数部分的位数为“0”以外的数字时 位数 ≧ (小数部分位数+7)

- (S2) +2中可以指定的小数部分位数为0~7位数。
但是, 请设定为小数部分位数 ≤ (所有位数-7)。

例如, 所有位数为12, 小数部分位数为4, 指定-12.34567时, 在(D)开始的软件中会如下所示被保存。

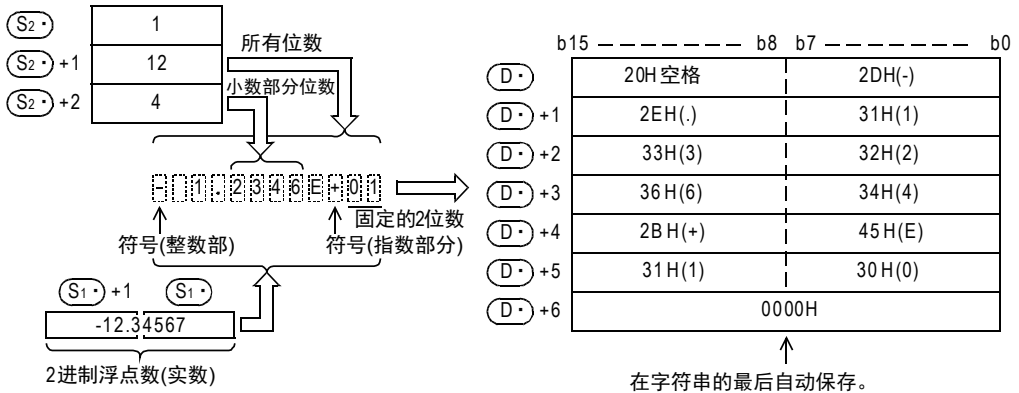

- 换后的字符串数据, 如下所示被保存在(D)开始的软件中。
 - 在整数部分的符号中, 2进制浮点数数据为正时保存“20H”(空格), 为负时保存“2DH”(-)。
 - 整数部分固定为1位数。
在整数部分和符号之间保存“20H”(空格)。

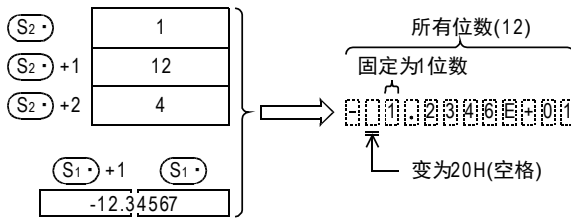

- 在小数部分位数的范围中不能容纳2进制浮点数数据的小数部分时, 小数低位部分被四舍五入。

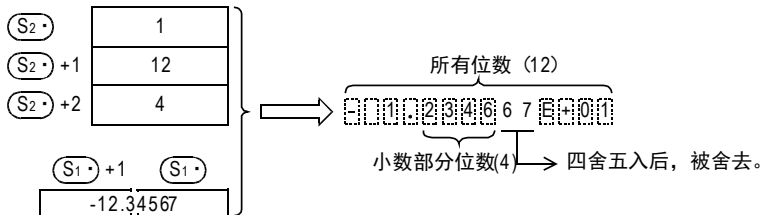

- 小数部分位数设定为“0”以外数字时, 会自动将“2EH”(.)保存到指定的小数部分位数+1的位中。
但是, 小数部分位数为“0”时, 不保存“2EH”(.)。

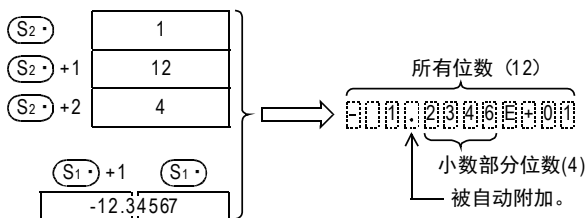

- 在指数部分的符号中, 指数为正时保存“2BH”(+), 指数为负时保存“2DH”(-)。

- 指数部分固定为2位数。
当指数部分为1位数时，在其与指数部分的符号之间中保存“30H”(0)。

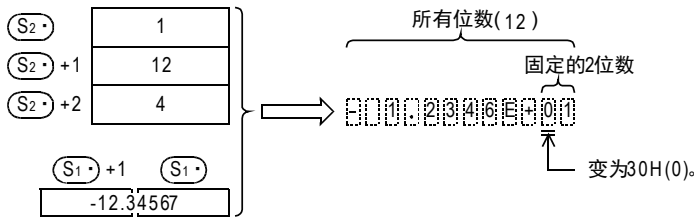

- 在转换的字符串最后，自动保存“00H”或“0000H”。

相关指令

指令	内容
EVAL(FNC 117)	将字符串(ASCII码)数据转换成2进制浮点数数据的指令。
STR(FNC 200)	将BIN数据转换成字符串(ASCII码)的指令。
VAL(FNC 201)	将字符串(ASCII码)数据转换成BIN数据的指令。

错误

以下一些情况下会出现运算错误，错误标志位(M8067)置ON，错误代码保存在D8067中。

- (S_1) 不在下列范围中时。(错误代码: K6706)
 $0, \pm 2^{-126} \leq (S_1) < \pm 2^{128}$
- (S_2) 中指定的形式为0、1以外时。(错误代码: K6706)
- $(S_2)+1$ 中指定的所有位数指定不符合下面的范围时。(错误代码: K6706)
小数点形式
小数部分的位数为“0”时 所有位数 ≥ 2
小数部分的位数为“0”以外的数字时 所有位数 $\geq (\text{小数部分位数}+3)$
指数形式
小数部分的位数为“0”时 所有位数 ≥ 6
小数部分的位数为“0”以外的数字时 所有位数 $\geq (\text{小数部分位数}+7)$
- $(S_2)+2$ 中指定的小数部分的位数指定不符合下面范围时。(错误代码: K6706)
小数点形式时: 小数点位数 $\leq (\text{所有位数}-3)$
指数形式时: 小数点位数 $\leq (\text{所有位数}-7)$
- 当保存指定字符串的软元件 (D) 的范围，超出相应软元件的范围时。
(错误代码: K6706)
- 转换结果超出已指定的所有位数时。(错误代码: K6706)

程序举例

- 1) X000为ON时，根据R10~R12中指定的内容，将R0、R1的内容(2进制浮点数数据)做转换，并且保存在D0以后的软元件中的程序。

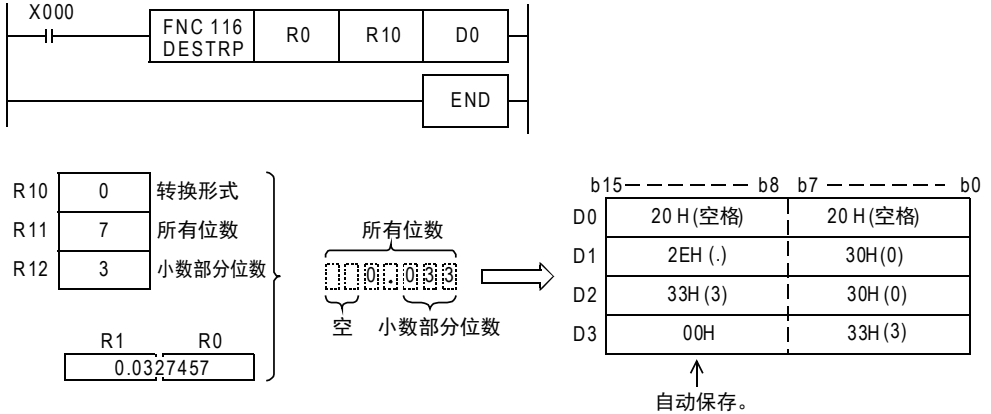

- 2) X000为ON时，根据R10~R12中指定的内容，将R0、R1的内容(2进制浮点数数据)做转换，并且保存在D10以后的软元件中的程序。

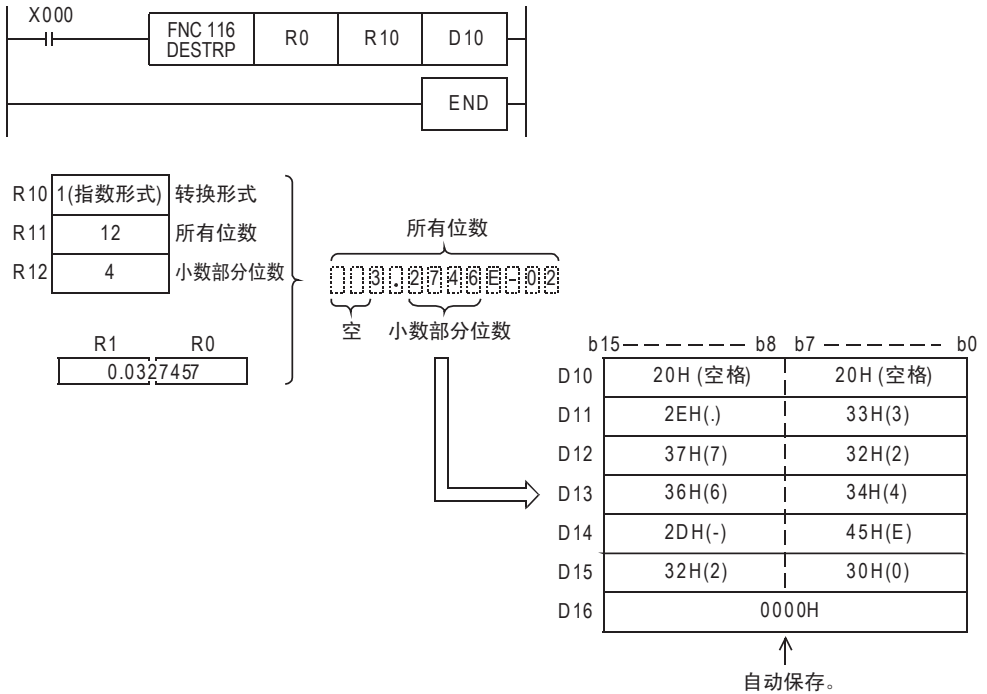

18.5 FNC 117—EVAL/字符串→2进制浮点数的转换



概要

用于将字符串(ASCII码)转换成2进制浮点数数据的指令。
还有可以将字符串(ASCII码)转换成BIN数据的VAL(FNC 201)指令。

→ 关于字符串, 请参考5.3节
→ 浮点数的使用, 请参考5.1.3项
→ 有关VAL(FNC 201)指令, 请参考26.2节

1. 指令格式

D	FNC 117	P	16位指令	指令记号	执行条件	32位指令	指令记号	执行条件
	EVAL			—	—		DEVAL	连续执行型
EXTENDED VALUE				—		9步	DEVALP	脉冲执行型

2. 设定数据

操作数种类	内容	数据类型
(S·)	保存要转换成2进制浮点数数据的字符串数据的软元件的起始编号	字符串
(D·)	保存已转换的2进制浮点数数据的软元件的起始编号	实数(2进制)

3. 对象软元件

操作数种类	位软元件										字软元件							其他						
	系统·用户										位数指定				系统·用户			特殊模块	变址		常数	实数	字符串	指针
	X	Y	M	T	C	S	D□.b	KnX	KnY	KnM	KnS	T	C	D	R	U□\G□	V	Z	修饰	K	H	E	"□"	P
(S·)							●	●	●	●	●	●	●	●	●			●						
(D·)													●	●	●			●						

功能和动作说明

1. 32位运算(DEVAL/DEVALP)

将(S·)开始的软元件中保存的字符串转换成2进制浮点数数据后, 保存到[(D·)+1, (D·)]中。

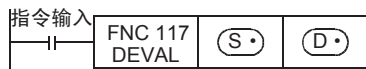

指定的字符串无论是小数点形式, 还是指数形式, 都可以转换成2进制浮点数数据。

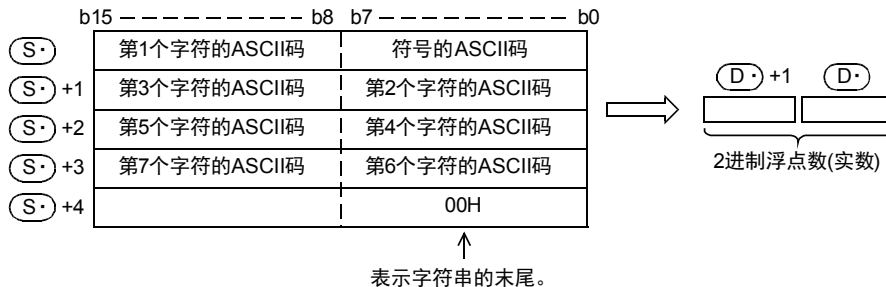

11
FNC 30~FNC 39
循环·移位

12
FNC 40~FNC 49
数据处理

13
FNC 50~FNC 59
高速处理

14
FNC 60~FNC 69
方便指令

15
FNC 70~FNC 79
外部设备 I/O

16
FNC 80~FNC 89
外部设备(选装备)

17
FNC 100~FNC 109
数据传输 2

18
FNC 110~FNC 139
浮点数运算

19
FNC 140~FNC 149
数据处理 2

20
FNC 150~FNC 159
定位

a) 小数点形式时

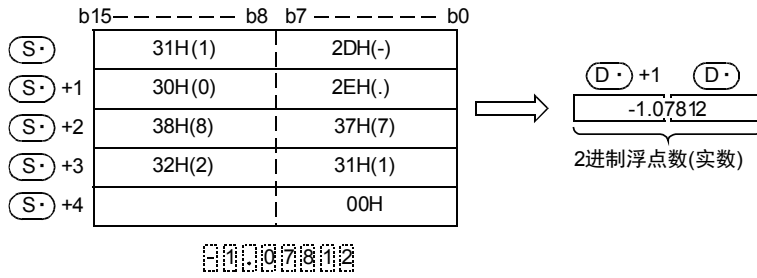

b) 指数形式时

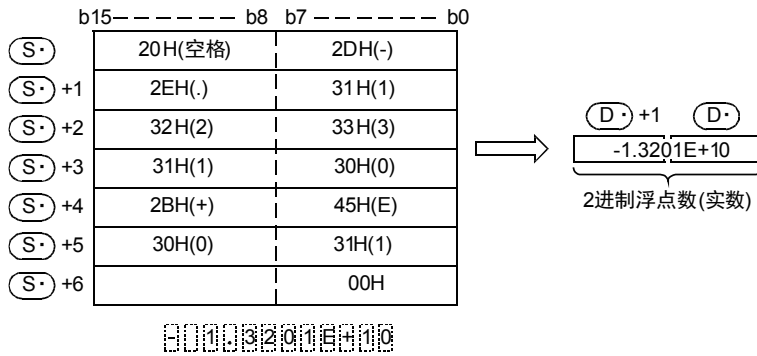

- (S·) 中指定的, 要转换成2进制浮点数的字符串, 去除了符号、小数点、指数部分仍然有7位数以上时, 舍去第7位数以后的数。

a) 小数点形式时

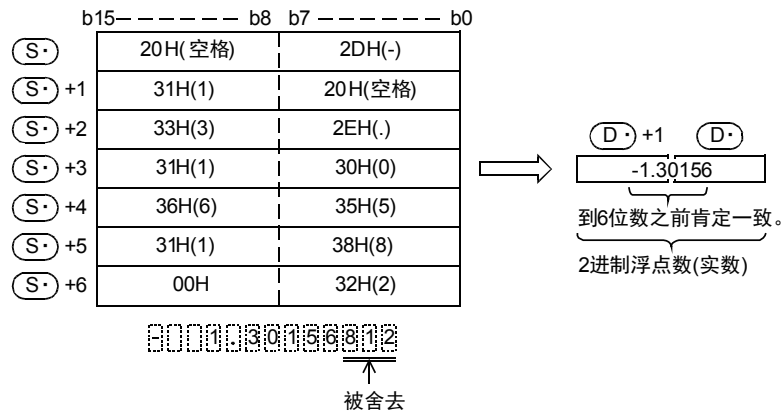

b) 指数形式时

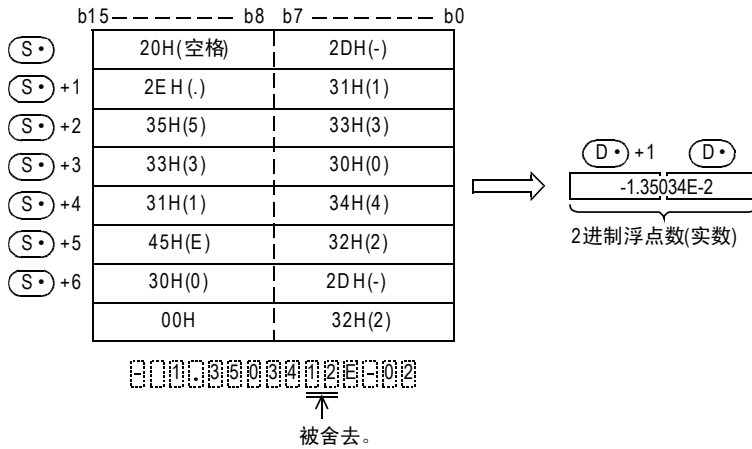

- 在小数点形式中，将符号指定为“2BH”(+)或省略符号，则作为正值转换。此外，将符号指定为“2DH”(-)则作为负的值转换。
- 用指数形式在指数部分的符号内指定“2BH”(+)，省略符号后作为正的指数转换。将指数部分的符号指定为“2DH”(-)则作为负的指数转换。
- (S·)指定的字符串中，在最初的“0”以外的数值之间如果存在“20H”(空格)或是“30H”(0)时，会忽略“20H”、“30H”而进行转换。

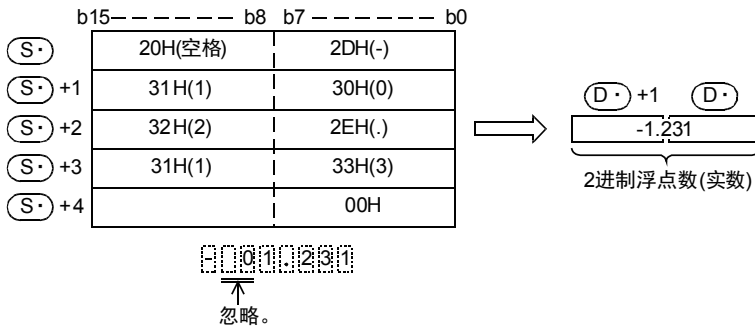

- 在指数形式的字符串中，“E”和数值之间如果存在“30H”(0)，则忽略“30H”而进行转换。

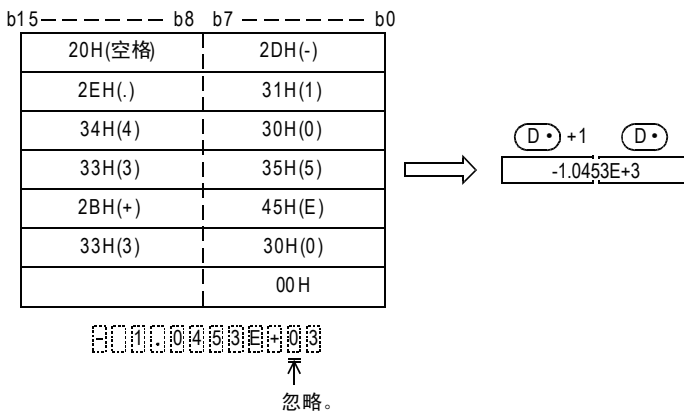

- 字符串最大可以设定到24个字符。字符串中的“20H”(空格)、“30H”(0)也作为一个字符来计算。

11 FNC 30~FNC 39 循环·移位

12 FNC 40~FNC 49 数据处理

13 FNC 50~FNC 59 高速处理

14 FNC 60~FNC 69 方便指令

15 FNC 70~FNC 79 外部设备 I/O

16 FNC 80~FNC 89 外部设备(选装设备)

17 FNC 100~FNC 109 数据传送2

18 FNC 110~FNC 139 浮点数运算

19 FNC 140~FNC 149 数据处理2

20 FNC 150~FNC 159 定位

相关软元件

→ 关于零位、借位、进位标志位的使用方法，请参考6.5.2项

软元件	名称	内容	
		条件	动作
M8020	零位	转换结果真的为零 (尾数部分为“0”时)	零位标志位(M8020)为ON。
M8021	借位	转换结果的绝对值 $<2^{-126}$	D 的值小于32位实数的最小值(2^{-126})部分被舍去，借位标志位(M8021)为ON。
M8022	进位	转换结果的绝对值 $\geq 2^{128}$	D 的值大于32位实数的最大值(2^{128})部分被舍去，进位标志位(M8022)为ON。

相关指令

指令	内容
ESTR(FNC 116)	将2进制浮点数数据转换成字符串(ASCII码)的指令。
STR(FNC 200)	将BIN数据转换成字符串(ASCII码)的指令。
VAL(FNC 201)	将字符串(ASCII码)数据转换成BIN数据的指令。

错误

下面的情况下会发生运算错误，错误标志位(M8067)为ON，错误代码保存在D8067中。

- 整数部分、小数部分中存在“30H”(0)~“39H”(9)以外的字符时。(错误代码: K6706)
- S 指定的字符串中存在2个以上的“2EH”(.)时。(错误代码: K6706)
- 指数部分中有“45H”(E)、“2BH”(+)、“2DH”(–)以外的字符或是有多个指数部分时。(错误代码: K6706)
- S 开始的相应软元件范围内没有“00H”时。(错误代码: K6706)
- S 以后的字符数为0或是超出了24个字符时。(错误代码: K6706)

程序举例

- 1) 当X000为ON时，将R0开始的软元件中保存的字符串转换成2进制浮点数，并保存到D0、D1中的程序。

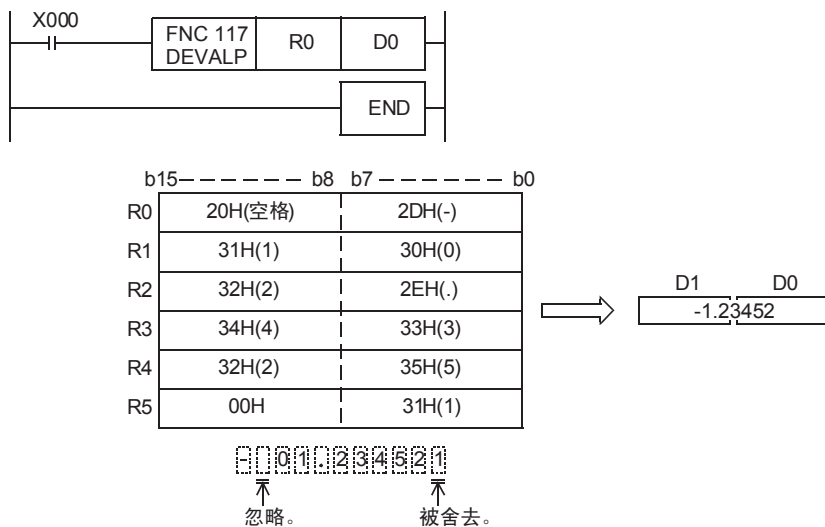

- 2) 当X000为ON时, 将D10开始的软元件中保存的字符串转换成2进制浮点数, 并保存到D100, D101中的程序。

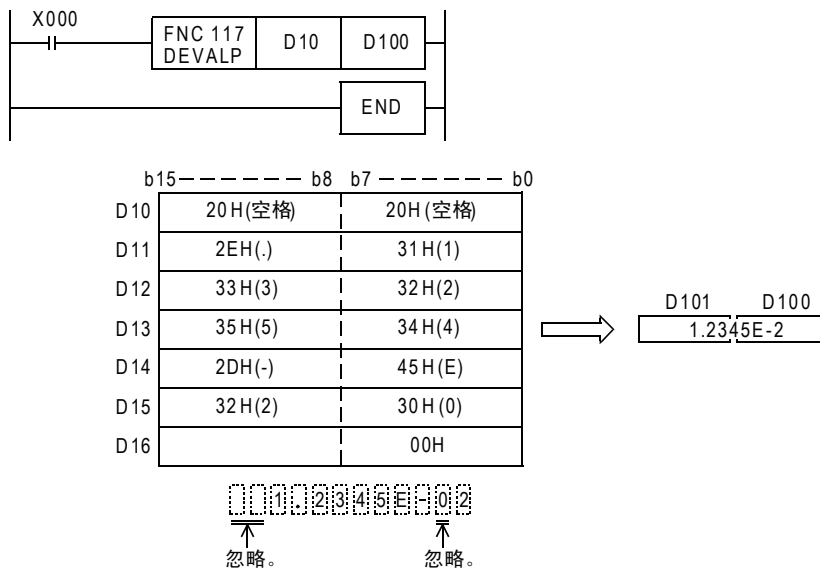

上溢出, 下溢出, 零时的动作

条件	动作
转换结果的绝对值 $< 2^{-126}$	(D ₊) 的值小于32位实数的最小值(2^{-126})部分被舍去, 借位标志位(M8021)为ON。
转换结果的绝对值 $\geq 2^{128}$	(D ₊) 的值大于32位实数的最大值(2^{128})部分被舍去, 进位标志位(M8022)为ON。
转换结果真的为零 (尾数部分为“0”时)	零位标志位(M8020)为ON。



18.6 FNC 118—EBCD/2进制浮点数→10进制浮点数的转换

概要

将软元件中的2进制浮点数转换成→10进制浮点数的指令。

→浮点数的使用，请参考5.1.3项

1. 指令格式

D	FNC 118	16位指令	指令记号	执行条件	32位指令	指令记号	执行条件
	EBCD						
EXTENDED BINARY CODE TO DECIMAL							

2. 设定数据

操作数种类	内容	数据类型
(S·)	保存2进制浮点数数据的数据寄存器编号	实数(2进制)
(D·)	保存被转换的10进制浮点数数据的数据寄存器编号	实数(10进制)

3. 对象软元件

操作数种类	位软元件										字软元件										其他			
	系统·用户										位数指定				系统·用户		特殊模块	变址		常数	实数	字符串	指针	
	X	Y	M	T	C	S	D□.b	KnX	KnY	KnM	KnS	T	C	D	R	U□\G□	V	Z	修饰	K	H	E	"□"	P
(S·)														●	●				●					
(D·)														●	●				●					

功能和动作说明

1. 32位运算(DEBCD, DEBCDP)

将[(S·)+1、(S·)]的2进制浮点数转换成10进制浮点数后，传送到[(D·)+1、(D·)]中。

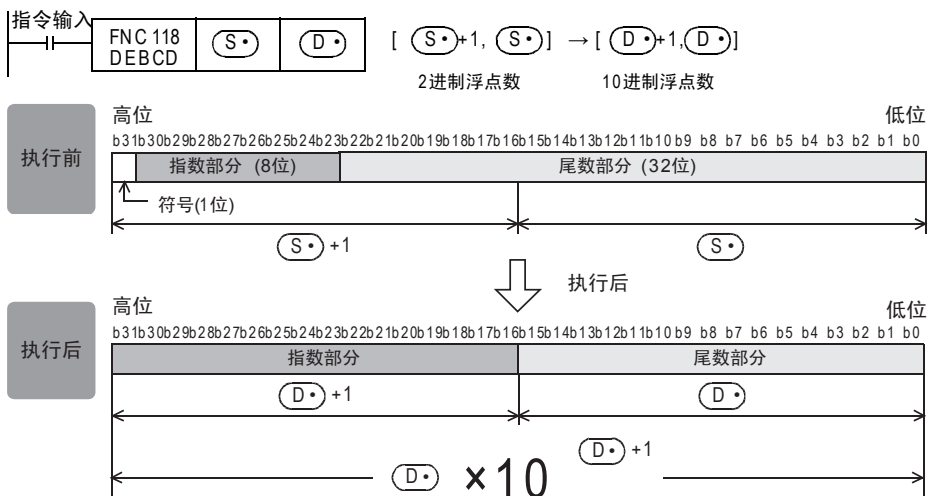

注意要点

1. 浮点数运算的处理

在浮点数运算中，都以2进制浮点数执行。

但是，由于2进制浮点数本身是不易理解的数值(专用的监控方法)，所以转换成10进制浮点数运算后，可以便于在外围设备上上进行监控等。

此外，在GX Works2、GX Developer和GOT中，具备直接监控和显示2进制浮点数的功能。

18.7 FNC 119—EBIN/10进制浮点数→2进制浮点数的转换



概要

将软元件中的10进制浮点数转换成2进制浮点数的指令。

→ 浮点数的使用，请参考5.1.3项

1. 指令格式

D	FNC 119	P	16位指令	指令记号	执行条件	32位指令	指令记号	执行条件
	EBIN			—	DEBIN		连续执行型	DEBINP
EXTENDED BINARY						9步		

2. 设定数据

操作数种类	内容	数据类型
(S)	保存10进制浮点数数据的数据寄存器编号	实数(10进制)
(D)	保存被转换的2进制浮点数数据的数据寄存器编号	实数(2进制)

3. 对象软元件

操作数种类	位软元件										字软元件										其他			
	系统・用户										位数指定				系统・用户		特殊模块	变址		常数	实数	字符串	指针	
	X	Y	M	T	C	S	D□.b	KnX	KnY	KnM	KnS	T	C	D	R	U□\G□	V	Z	修饰	K	H	E	"□"	P
(S)														●	●	●			●					
(D)														●	●	●			●					

功能和动作说明

1. 32位运算(DEBIN、DEBINP)

将[(S)+1, (S)]的10进制浮点数转换成2进制浮点数后，传送到[(D)+1, (D)]中。

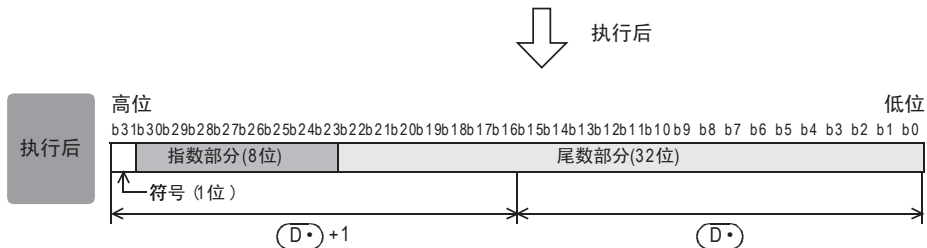
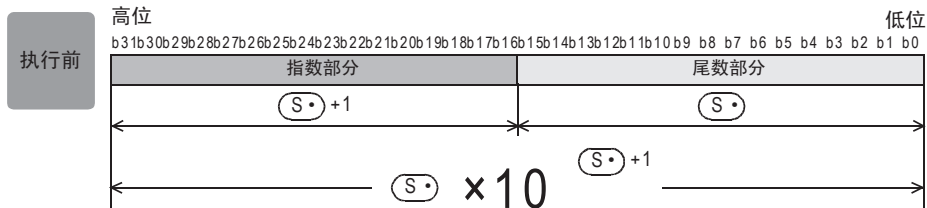
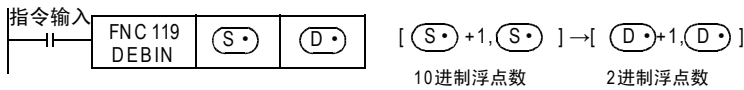

程序举例

使用DEBIN指令后，包含了小数点的数值等可以被直接转换为2进制浮点数。

例:3.14的2进制浮点数转换

3.14=314×10⁻²(10进制浮点数)

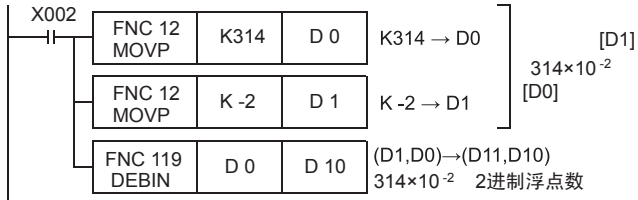

→ 浮点数运算的程序举例，参考12.10节

18.8 FNC 120—EADD/2进制浮点数加法运算



概要

2个2进制浮点数加法运算的指令。

→ 浮点数运算的程序举例，参考12.10节
→ 浮点数的使用，请参考5.1.3项
→ 标志位的动作，请参考6.5.2项

1. 指令格式

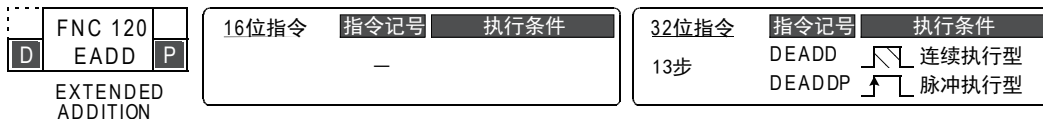

2. 设定数据

操作数种类	内容	数据类型
(S1)	保存进行加法运算的2进制浮点数数据的字软元件编号	实数(2进制)*1
(S2)	保存进行加法运算的2进制浮点数数据的字软元件编号	
(D)	保存加法运算后的2进制浮点数数据的数据寄存器编号	

*1. 指定了常数(K、H)时，会自动将数值从BIN转换为2进制浮点数(实数)，再执行指令。

3. 对象软元件

操作数种类	位软元件										字软元件										其他					
	系统・用户										位数指定				系统・用户						变址		常数	实数	字符串	指针
	X	Y	M	T	C	S	D□.b	KnX	KnY	KnM	KnS	T	C	D	R	U□\G□	V	Z	修饰	K	H	E	"□"	P		
(S1)														●▲1	▲2				●	●	●	●				
(S2)														●▲1	▲2				●	●	●	●				
(D)														●▲1	▲2				●							

▲1: 仅FX3G・FX3GC・FX3U・FX3UC可编程控制器支持。

▲2: 仅FX3U・FX3UC可编程控制器支持。

功能和动作说明

1. 32位运算(DEADD、DEADDP)

将[(S1)+1, (S1)]和[(S2)+1, (S2)]的2进制浮点数数据进行加法运算，并将其运算结果以2进制浮点数形式传送到[(D)+1, (D)]中。

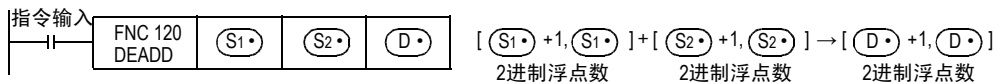

在[(S1)+1, (S1)]和[(S2)+1, (S2)]中指定了常数(K、H)时，数值会自动被转换成2进制浮点数。

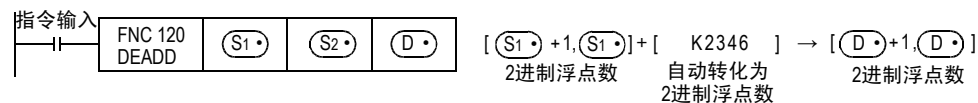

注意要点

1. 指定了同一软元件时

[(S1)+1, (S1)]以及[(S2)+1, (S2)]和[(D)+1, (D)]中也可以指定同一个软元件编号。此时，如使用连续执行型的指令(DEADD)，则每一个运算周期其加法运算的结果都会改变，请务必注意。

18.9 FNC 121—ESUB/2进制浮点数减法运算



概要

2个2进制浮点数减法运算的指令。

→ 浮点数运算的程序举例，参考12.10节
→ 浮点数的使用，请参考5.1.3项
→ 标志位的动作，请参考6.5.2项

1. 指令格式



2. 设定数据

操作数种类	内容	数据类型
(S1)	保存执行减法运算的2进制浮点数数据的字软元件编号	实数(2进制)*1
(S2)	保存执行减法运算的2进制浮点数数据的字软元件编号	
(D)	保存减法运算后的2进制浮点数数据	

*1. 指定了常数(K、H)时，会自动将数值从BIN转换为2进制浮点数(实数)，再执行指令。

3. 对象软元件

操作数种类	位软元件										字软元件										其他			
	系统·用户										位数指定				系统·用户		特殊模块	变址		常数	实数	字符串	指针	
	X	Y	M	T	C	S	D□.b	KnX	KnY	KnM	KnS	T	C	D	R	U□\G□	V	Z	修饰	K	H	E	"□"	P
(S1)														●▲1	▲2			●	●	●	●			
(S2)														●▲1	▲2			●	●	●	●			
(D)														●▲1	▲2			●						

▲1: 仅FX3G · FX3GC · FX3U · FX3UC可编程控制器支持。

▲2: 仅FX3U · FX3UC可编程控制器支持。

功能和动作说明

1. 32位运算(DESUB、DESUBP)

从[(S1)+1, (S1)]中减去[(S2)+1, (S2)]的2进制浮点数数据，并将其运算结果以2进制浮点数形式传送到[(D)+1, (D)]中。

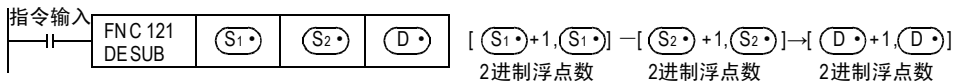

在[(S1)+1, (S1)]和[(S2)+1, (S2)]中指定了常数(K、H)时，数值会自动被转换成2进制浮点数。

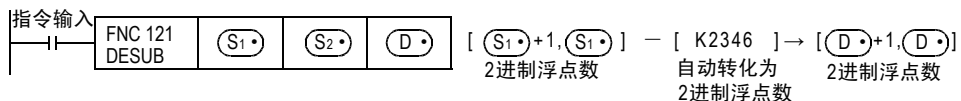

注意要点

1. 指定了同一软元件时

[(S1)+1, (S1)]以及[(S2)+1, (S2)]和[(D)+1, (D)]中也可以指定同一个软元件编号。

此时，如使用连续执行型的指令(DESUB)，则每一个运算周期其减法运算的结果都会改变，请务必注意。

18.10 FNC 122—EMUL/2进制浮点数乘法运算



概要

2个2进制浮点数乘法运算的指令。

→ 浮点数运算的程序举例，参考12.10节
→ 浮点数的使用，请参考5.1.3项

1. 指令格式

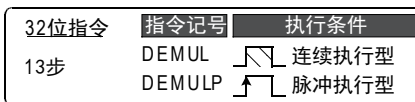
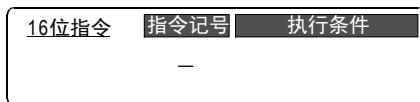
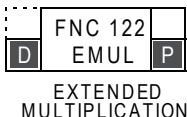

2. 设定数据

操作数种类	内容	数据类型
(S1)	保存执行乘法运算的2进制浮点数数据的字软元件编号	实数(2进制)*1
(S2)	保存执行乘法运算的2进制浮点数数据的字软元件编号	
(D)	保存乘法运算后的2进制浮点数数据的数据寄存器编号	

*1. 指定了常数(K、H)时，会自动将数值从BIN转换为2进制浮点数(实数)，再执行指令。

3. 对象软元件

操作数种类	位软元件						字软元件										其他								
	系统・用户						位数指定				系统・用户				特殊模块	变址		常数	实数	字符串	指针				
	X	Y	M	T	C	S	D□.b	KnX	KnY	KnM	KnS	T	C	D	R	U□\G□	V	Z	修饰	K	H	E	“□”	P	
(S1)																					●	●	●		
(S2)																					●	●	●		
(D)																					●				

▲1: 仅FX3G・FX3GC・FX3U・FX3UC可编程控制器支持。

▲2: 仅FX3U・FX3UC可编程控制器支持。

功能和动作说明

1. 32位运算(DEMUL、DEMULP)

将[(S1)+1, (S1)]和[(S2)+1, (S2)]的2进制浮点数数据相乘，并将其运算结果以2进制浮点数形式传送到[(D)+1, (D)]中。

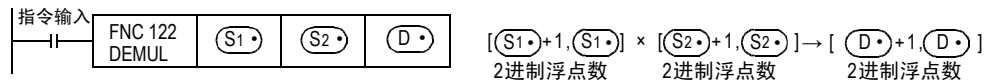

在[(S1)+1, (S1)]和[(S2)+1, (S2)]中指定了常数(K、H)时，数值会自动被转换成2进制浮点数。

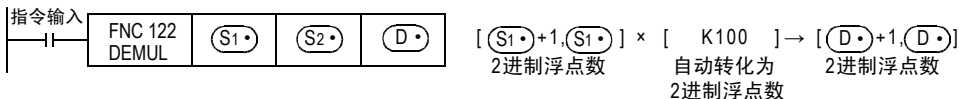

18.11 FNC 123—EDIV/2进制浮点数除法运算



概要

2个2进制浮点数除法运算的指令。

→ 浮点数运算的程序举例，参考12.10节
→ 浮点数的使用，请参考5.1.3项
→ 标志位的动作，请参考6.5.2项

1. 指令格式

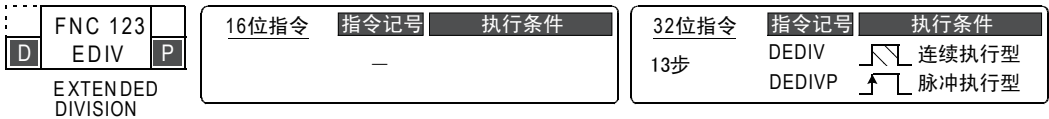

2. 设定数据

操作数种类	内容	数据类型
(S1)	保存执行除法运算的2进制浮点数数据的字软元件编号	实数(2进制)*1
(S2)	保存执行除法运算的2进制浮点数数据的字软元件编号	
(D)	保存除法运算后的2进制浮点数数据的数据寄存器编号	

*1. 指定了常数(K、H)时，会自动将数值从BIN转换为2进制浮点数(实数)，再执行指令。

3. 对象软元件

操作数种类	位软元件								字软元件								其他							
	系统·用户								位数指定				系统·用户				特殊模块	变址		常数	实数	字符串	指针	
	X	Y	M	T	C	S	D□.b	KnX	KnY	KnM	KnS	T	C	D	R	U□\G□	V	Z	修饰	K	H	E	"□"	P
(S1)														●	▲1	▲2			●	●	●	●		
(S2)														●	▲1	▲2			●	●	●	●		
(D)														●	▲1	▲2			●					

▲1: 仅FX3G·FX3GC·FX3U·FX3UC可编程控制器支持。

▲2: 仅FX3U·FX3UC可编程控制器支持。

功能和动作说明

1. 32位运算(DEDIV、DEDIVP)

将[(S1)+1, (S1)]和[(S2)+1, (S2)]的2进制浮点数数据相除，并将其运算结果以2进制浮点数形式传送到[(D)+1, (D)]中。



在[(S1)+1, (S1)]和[(S2)+1, (S2)]中指定了常数(K、H)时，数值会自动被转换成2进制浮点数。

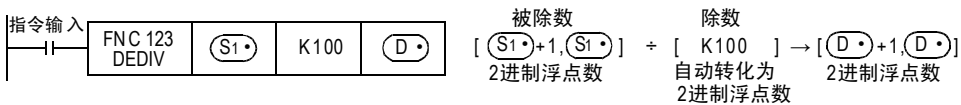



18.12 FNC 124—EXP/2进制浮点数指数运算

11
FNC 30~FNC 39
循环·移位

12
FNC 40~FNC 49
数据处理

13
FNC 50~FNC 59
高速处理

14
FNC 60~FNC 69
方便指令

15
FNC 70~FNC 79
外部设备 I/O

16
FNC 80~FNC 89
外部设备(选装设备)

17
FNC 100~FNC 109
数据传送2

18
FNC 110~FNC 139
浮点数运算

19
FNC 140~FNC 149
数据处理2

20
FNC 150~FNC 159
定位

概要

该指令是以e(2.71828)为底的指数运算指令。

→ 浮点数的使用，请参考5.1.3项

1. 指令格式

D	FNC 124	P
	EXP	
EXPONENT		

16位指令	指令记号	执行条件
	—	—

32位指令	指令记号	执行条件
9步	DEXP	连续执行形
	DEXPP	脉冲执行形

2. 设定数据

操作数种类	内容	数据类型
(S·)	保存执行指数运算的2进制浮点数数据的软元件起始编号	实数(2进制)
(D·)	保存运算结果的软元件起始编号	

3. 对象软元件

操作数种类	位软元件					字软元件										其他								
	系统·用户					位数指定				系统·用户		特殊模块	变址		常数	实数	字符串	指针						
	X	Y	M	T	C	S	D□.b	KnX	KnY	KnM	KnS	T	C	D					R	U□\G□	V	Z	修饰	K
(S·)														●	●	●			●			●		
(D·)														●	●	●			●					

功能和动作说明

1. 32位运算(DEXP/DEXPP)

以[(S·)+1, (S·)]为指数做运算，将运算结果保存到[(D·)+1, (D·)]中。

此外，可以在(S·)中直接指定实数。

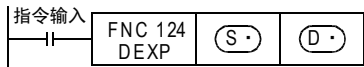

- 在指数运算中，将底(e)作为“2.71828”进行运算。

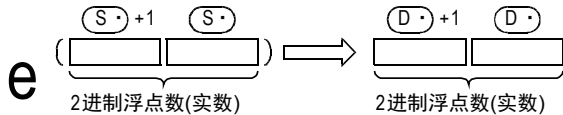

错误

下面的情况下会发生运算错误，错误标志位(M8067)为0N，错误代码保存在D8067中。

- 运算结果不在下面的范围时。(错误代码：K6706)

$$2^{-126} \leq | \text{运算结果} | < 2^{128}$$

程序举例

X000为ON后，对X020~X027中以BCD2位数形式设定的数值进行指数运算，并且保存在2进制浮点数D0、D1中的程序。

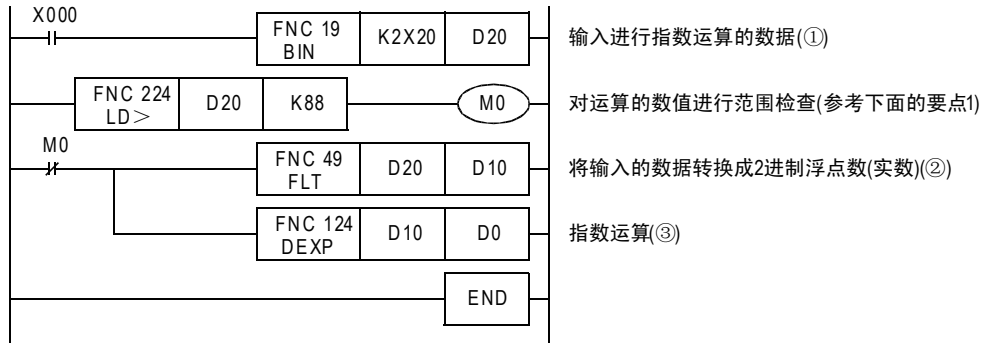

在X020~X027中指定了13时的动作

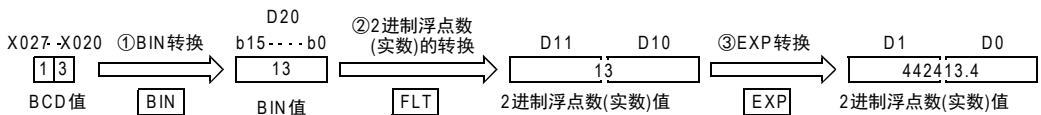

要点

- 1) 由于 $\log_e 2^{128} = 88.7$ ，因此当X020~X027的BCD值为88以下时，此时运算结果不满 2^{128} 。设定了89以上的数值时，会发生运算错误，因此设定了89以上的数值时，M0置ON，从而不执行运算。
- 2) 从自然对数向常用对数的转换
 在CPU中，执行自然对数的运算。
 要求出常用对数值时，请在 [(S·) +1, (S·)] 中指定用0.4342945分割常用对数的值。

$$10^X = e^{\frac{X}{0.4342945}}$$

18.13 FNC 125—LOGE/2进制浮点数自然对数运算



概要

该指令执行自然对数运算。

→ 浮点数的使用，请参考5.1.3项

1. 指令格式

D	FNC 125	P	16位指令	指令记号	执行条件	32位指令	指令记号	执行条件
	LOGE		—	—	DLOGE	连续执行型	DLOGEP	脉冲执行型
NATURAL LOGARITHM						9步		

2. 设定数据

操作数种类	内容	数据类型
(S)	保存进行自然对数运算的2进制浮点数数据的软件的起始编号	实数(2进制)
(D)	保存运算结果的软件起始编号	

3. 对象软元件

操作数种类	位软元件							字软元件							其他									
	系统·用户							位数指定				系统·用户			特殊模块	变址		常数	实数	字符串	指针			
	X	Y	M	T	C	S	D□.b	KnX	KnY	KnM	KnS	T	C	D	R	U□\G□	V	Z	修饰	K	H	E	"□"	P
(S)													●	●	●			●			●			
(D)													●	●	●			●						

功能和动作说明

1. 32位运算(DLOGE/DLOGEP)

执行[(S)+1, (S)]的自然对数[以e(2.71828)为底时的对数]运算，并将运算结果保存到[(D)+1, (D)]中。此外，可以在(S)中直接指定实数。

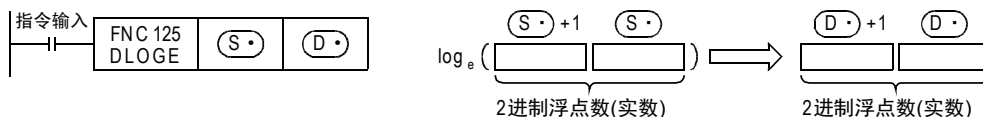

- [(S)+1, (S)]中指定的值，只可以设定正数。(负数不能运算。)

错误

下面的情况下会发生运算错误，错误标志位(M8067)为ON，错误代码保存在D8067中。

- (S)中指定的值为负时。(错误代码: K6706)
- (S)中指定的值为“0”时。(错误代码: K6706)

程序举例

X000为ON后，求出D50中设定的“10”的自然对数，并保存到D30、D31中的程序。

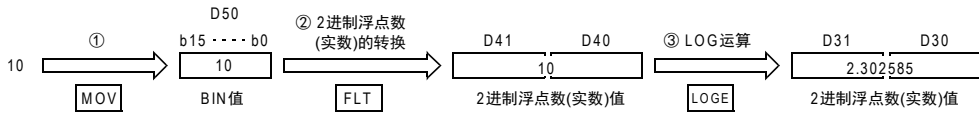
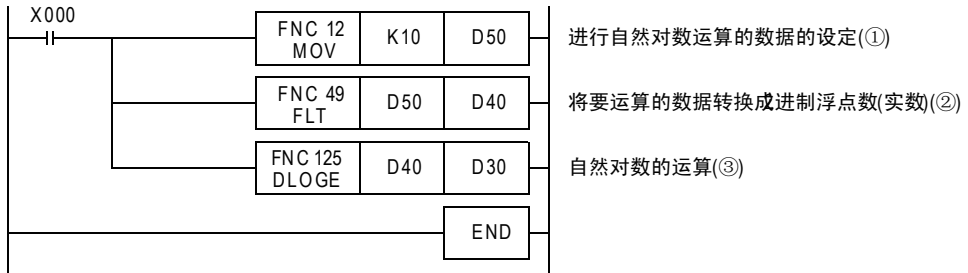

18.14 FNC 126—LOG10/2进制浮点数常用对数运算



概要

该指令执行常用对数运算。

→ 浮点数的使用，请参考5.1.3项

1. 指令格式

16位指令		指令记号	执行条件	32位指令		指令记号	执行条件
D	FNC 126	—	—	9步	DLOG10		连续执行型
	LOG10				P	DLOG10P	
COMMON LOGARITHM							

2. 设定数据

操作数种类	内容	数据类型
(S)	保存进行常用对数运算的2进制浮点数数据的软元件的起始编号	实数(2进制)
(D)	保存运算结果的软元件起始编号	

3. 对象软元件

操作数种类	位软元件						字软元件										其他						
	系统・用户						位数指定				系统・用户		特殊模块	变址		修饰	常数	实数	字符串	指针			
	X	Y	M	C	S	D□.b	KnX	KnY	KnM	KnS	T	C	D	R	U□\G□	V	Z	K	H	E	"□"	P	
(S)													●	●	●			●		●			
(D)													●	●	●			●					

功能和动作说明

1. 32位运算(DLOG10/DLOG10P)

执行 [**(S)**+1, **(S)**] 的常用对数(10为底时的对数)运算，并将运算结果保存到 [**(D)**+1, **(D)**] 中。此外，可以在 **(S)** 中直接指定实数。

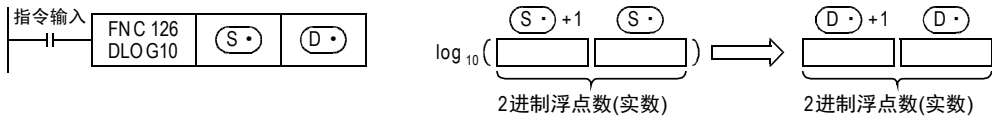

- 在 **(S)** 中指定的值，只可以设定正数。(负数不能运算。)

错误

下面的情况下会发生运算错误，错误标志位(M8067)为ON，错误代码保存在D8067中。

- (S)** 中指定的值为负时。(错误代码: K6706)
- (S)** 中指定的值为“0”时。(错误代码: K6706)

11 FNC 30~FNC 39 循环・移位
12 FNC 40~FNC 49 数据处理
13 FNC 50~FNC 59 高速处理
14 FNC 60~FNC 69 方便指令
15 FNC 70~FNC 79 外部设备 I/O
16 FNC 80~FNC 89 外部设备(选装设备)
17 FNC 100~FNC 109 数据传送2
18 FNC 110~FNC 139 浮点数运算
19 FNC 140~FNC 149 数据处理2
20 FNC 150~FNC 159 定位

程序举例

X000为ON后，求出D50中设定的“15”的常用对数，并保存到D30、D31中的程序。

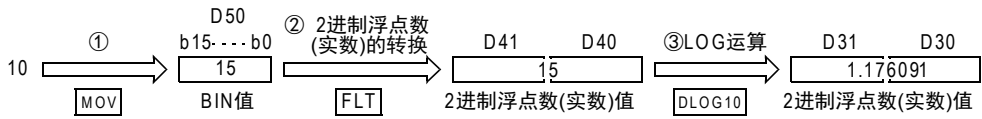
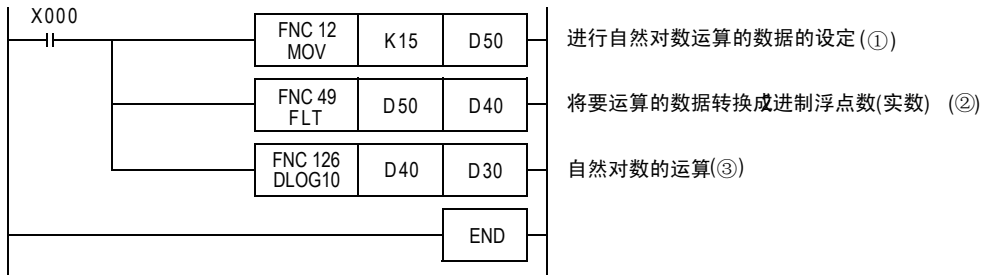

18.15 FNC 127—ESQR/2进制浮点数开方运算



概要

2进制浮点数开方(开根号)运算的指令。

→ 浮点数的使用, 请参考5.1.3项

1. 指令格式

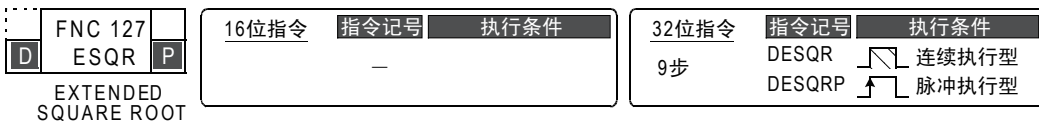

2. 设定数据

操作数种类	内容	数据类型
(S·)	保存执行开方运算的2进制浮点数数据的软元件的起始编号	实数(2进制)*1
(D·)	保存开方运算后的2进制浮点数数据的数据寄存器编号	

*1. 指定了常数(K、H)时, 会自动将数值从BIN转换为2进制浮点数(实数), 再执行指令。

3. 对象软元件

操作数种类	位软元件										字软元件							其他								
	系统·用户					位数指定					系统·用户				特殊模块	变址		常数	实数	字符串	指针					
	X	Y	M	T	C	S	D□.b	KnX	KnY	KnM	KnS	T	C	D	R	U□\G□	V	Z	修饰	K	H	E	"□"	P		
(S·)																										
(D·)																										

▲1: 仅FX3G・FX3GC・FX3U・FX3UC可编程控制器支持。

▲2: 仅FX3U・FX3UC可编程控制器支持。

功能和动作说明

1. 32位运算(DESQR、DESQRP)

将[(S·)+1, (S·)]进行开方(开根号)运算(2进制浮点数运算)后, 将其结果传送到[(D·)+1, (D·)]中。

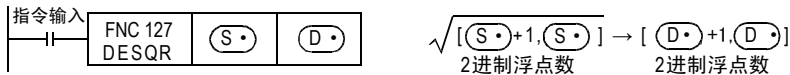

相关软元件

→ 有关零标志的使用方法, 参考6.5.2项

软元件	名称	内容
M8020	零位	运算结果真的为0时ON。

错误

[(S1·)+1, (S1·)]的内容仅正数有效, 若为负数时, 运算错误(M8067)动作, 不执行指令。



18.16 FNC 128—ENEG/2进制浮点数符号翻转

概要

使2进制浮点数(实数)数据的符号翻转的指令。

→ 浮点数的使用, 请参考5.1.3项

1. 指令格式

D	FNC 128	P	16位指令	指令记号	执行条件	32位指令	指令记号	执行条件
	ENEG		—	—	5步	DENEG	连续执行型	DENEGP
EXTENDED NEGATION								

2. 设定数据

操作数种类	内容	数据类型
(D)	保存要执行符号翻转的2进制浮点数数据的软元件的起始编号	实数(2进制)

3. 对象软元件

操作数种类	位软元件							字软元件							其他										
	系统·用户							位数指定				系统·用户			特殊模块	变址		常数	实数	字符串	指针				
	X	Y	M	T	C	S	D□.b	KnX	KnY	KnM	KnS	T	C	D	R	U□\G□	V	Z	修饰	K	H	E	"□"	P	
(D)																									

功能和动作说明

1. 32位运算(DENEG/DENEGP)

[(D)+1, (D)]的2进制浮点数数据的符号翻转, 保存在[(D)+1, (D)]中。



程序举例

X000为ON时, 将D100、D101的2进制浮点数数据的符号翻转, 并且保存到D100、D101中的程序。

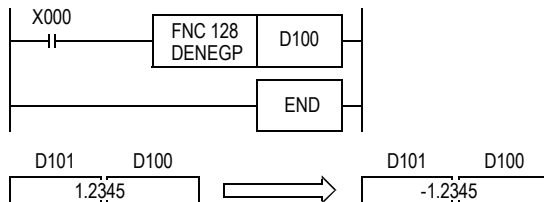

18.17 FNC 129—INT/2进制浮点数→BIN整数的转换



概要

将2进制浮点数，转换成可编程控制器中的一般数据形式BIN整数的指令。
(2进制浮点数→BIN整数)

→浮点数运算的程序举例，参考12.10节
→浮点数的使用，请参考5.1.3项

1. 指令格式

FNC 129 INT		16位指令	指令记号	执行条件	32位指令	指令记号	执行条件
D	P	5步	INT INTP	连续执行型 脉冲执行型	9步	DINT DINTP	连续执行型 脉冲执行型

FLOAT TO INTEGER

2. 设定数据

操作数种类	内容	数据类型
(S·)	保存要转换成BIN整数的2进制浮点数数据的数据寄存器编号	实数(2进制)
(D·)	保存转换后的BIN整数的数据寄存器编号	BIN16/32位

3. 对象软元件

操作数种类	位软元件							字软元件										其他						
	系统·用户							位数指定				系统·用户				特殊模块	变址		常数	实数	字符串	指针		
	X	Y	M	T	C	S	D□.b	KnX	KnY	KnM	KnS	T	C	D	R	U□\G□	V	Z	修饰	K	H	E	"□"	P
(S·)													●	▲1	▲2			●						
(D·)													●	▲1	▲2			●						

▲1: 仅FX3G・FX3GC・FX3U・FX3UC可编程控制器支持。
▲2: 仅FX3U・FX3UC可编程控制器支持。

功能和动作说明

1. 16位运算(INT、INTP)

[(S·)+1, (S·)]的2进制浮点数转换成BIN整数后，传送到(D·)中。



逆换动作的指令

这个指令运行的逆转换动作为FLT(FNC 49)。

→有关FLT(FNC 49)指令，参考12.10节

2. 32位运算(DINT、DINTP)

[(S·)+1, (S·)]的2进制浮点数转换成BIN整数后，传送到[(D·)+1, (D·)]中。



逆换动作的指令

这个指令的逆转换为指令DFLT(FNC 49)。

→有关FLT(FNC 49)指令，参考12.10节

相关软元件

→关于零位、借位、进位标志位的使用方法，请参考6.5.2项

软元件	名称	内容
M8020	零位	运算结果为0时置ON。
M8021	借位	借位转换时，有因不满1而被舍去的情况发生时，置ON。
M8022	进位	运算结果超出-32,768~32,767(16位运算时)，或是-2,147,483,583~2,147,483,583(32位运算时)的范围而产生溢出时为ON。(运算结果不反映。)

注意要点

1. 运算时的注意事项

- 小数点以后的值被舍去。



18.19 FNC 131—COS/2进制浮点数COS运算

概要

求角度(RAD)的COS值的指令。

→ 浮点数的使用, 请参考5.1.3项

1. 指令格式

D	FNC 131	P	16位指令	指令记号	执行条件	32位指令	指令记号	执行条件
	COS		COS	—	9步	DCOS	连续执行型	DCOSP

2. 设定数据

操作数种类	内容	数据类型
(S·)	保存2进制浮点数的RAD(角度)的软元件编号	实数(2进制)
(D·)	保存2进制浮点数的COS值的软元件编号	

3. 对象软元件

操作数种类	位软元件								字软元件								其他							
	系统·用户								位数指定				系统·用户				变址		常数	实数	字符串	指针		
	X	Y	M	T	C	S	D□.b		KnX	KnY	KnM	KnS	T	C	D	R	U□\G□	V	Z	修饰	K	H	E	"□"
(S·)														●	●	●			●				●	
(D·)														●	●	●			●					

功能和动作说明

1. 32位运算(DCOS、DCOSP)

将[(S·)+1, (S·)]中指定的角度值(2进制浮点数)转换成COS值后, 传送到[(D·)+1, (D·)]中。

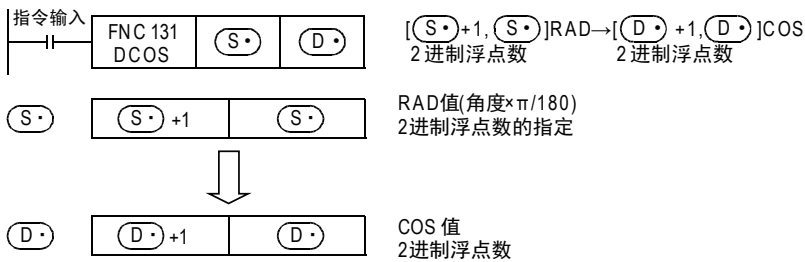

18.20 FNC 132—TAN/2进制浮点数TAN运算



概要

求角度(RAD)的TAN值的指令。

→ 浮点数的使用, 请参考5.1.3项

1. 指令格式

D	FNC 132	P	16位指令	指令记号	执行条件	32位指令	指令记号	执行条件
	TAN		TAN	—	DTAN	连续执行型	DTANP	脉冲执行型
			9步					

2. 设定数据

操作数种类	内容	数据类型
(S·)	保存2进制浮点数的RAD(角度)的软元件编号	实数(2进制)
(D·)	保存2进制浮点数的TAN值的软元件编号	

3. 对象软元件

操作数种类	位软元件										字软元件							其他							
	系统·用户						位数指定				系统·用户			特殊模块	变址		常数	实数	字符串	指针					
	X	Y	M	T	C	S	D□.b	KnX	KnY	KnM	KnS	T	C	D	R	U□\G□	V	Z	修饰	K	H	E	"□"	P	
(S·)																									
(D·)																									

功能和动作说明

1. 32位运算(DTAN、DTANP)

将[(S·)+1, (S·)]中指定的角度值(2进制浮点数)转换成TAN值后, 传送到[(D·)+1, (D·)]中。

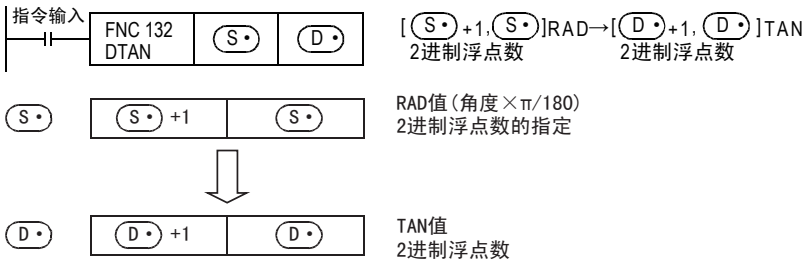



18.21 FNC 133—ASIN/2进制浮点数SIN⁻¹运算

概要

执行SIN⁻¹运算的指令。

→ 浮点数的使用，请参考5.1.3项

1. 指令格式

<table border="1"> <tr> <td>D</td> <td>FNC 133</td> <td>P</td> </tr> <tr> <td></td> <td>ASIN</td> <td></td> </tr> <tr> <td colspan="3">ARC SINE</td> </tr> </table>	D	FNC 133	P		ASIN		ARC SINE			16位指令	指令记号	执行条件	32位指令	指令记号	执行条件
	D	FNC 133	P												
	ASIN														
ARC SINE															
		—	—	9步	DASIN	连续执行型									
		—	—		DASINP	脉冲执行型									

2. 设定数据

操作数种类	内容	数据类型
(S·)	保存执行SIN ⁻¹ (反正弦)运算的SIN值的软元件的起始编号	实数(2进制)
(D·)	保存运算结果的软元件起始编号	

3. 对象软元件

操作数种类	位软元件								字软元件							其他								
	系统·用户								位数指定				系统·用户			特殊模块	变址		常数	实数	字符串	指针		
	X	Y	M	T	C	S	D□.b	KnX	KnY	KnM	KnS	T	C	D	R	U□\G□	V	Z	修饰	K	H	E	"□"	P
(S·)														●	●	●			●			●		
(D·)														●	●	●			●					

功能和动作说明

1. 32位运算(DASIN/DASINP)

[(S·)+1, (S·)]的SIN值求出角度，将运算结果保存到[(D·)+1, (D·)]中。
此外，可以在(S·)中直接指定实数。

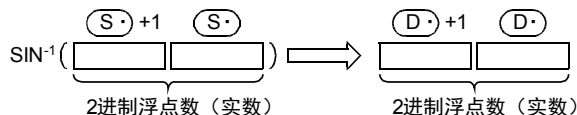
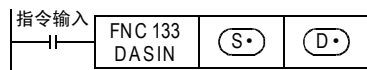

- [(S·)+1, (S·)]的SIN值，可以在-1.0~1.0的范围内设定。
- [(D·)+1, (D·)]中保存的角度(运算结果)是保存弧度($-\pi/2$)~($\pi/2$)的值。
关于弧度与角度之间的转换，请参考RAD(FNC 136)命令、DEG(FNC 137)指令。

→ 有关RAD(FNC 136)指令，请参考18.24节

→ 有关DEG(FNC 137)指令，请参考18.25节

错误

下面的情况下会发生运算错误，错误标志位(M8067)为0N，错误代码保存在D8067中。

- (S·)中指定的值不在-1.0~1.0的范围内时。(错误代码：K6706)

程序举例

X000为ON时，求出D0、D1(2进制浮点数)的SIN⁻¹，然后将其角度以BCD4位数形式输出到Y040~Y057中的程序。

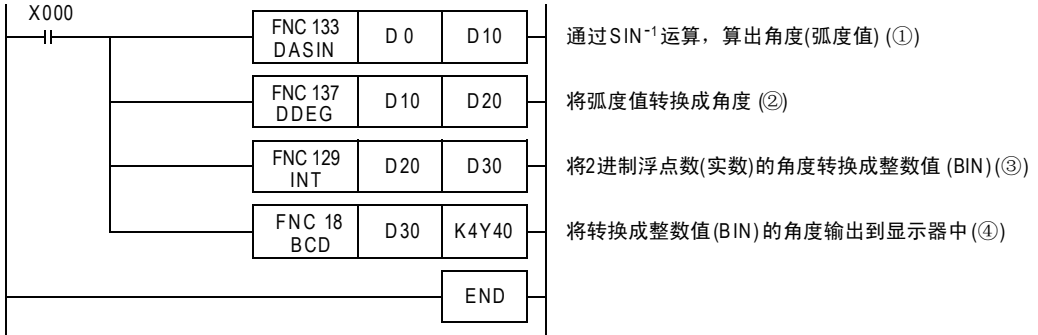

D0、D1的值为0.5时的动作

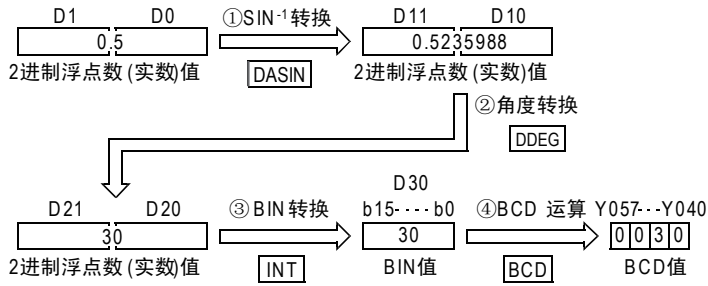

11
FNC 30~FNC 39
循环·移位

12
FNC 40~FNC 49
数据处理

13
FNC 50~FNC 59
高速处理

14
FNC 60~FNC 69
方便指令

15
FNC 70~FNC 79
外部设备I/O

16
FNC 80~FNC 89
外部设备(选装设备)

17
FNC 100~FNC 109
数据传送2

18
FNC 110~FNC 139
浮点数运算

19
FNC 140~FNC 149
数据处理2

20
FNC 150~FNC 159
定位



18.22 FNC 134—ACOS/2进制浮点数COS⁻¹运算

概要

执行COS⁻¹运算的指令。

→ 浮点数的使用，请参考5.1.3项

1. 指令格式

 ARC COSINE	16位指令	指令记号	执行条件	32位指令	指令记号	执行条件
		—	—	9步	DACOS	连续执行型
		—		DACOSP	脉冲执行型	

2. 设定数据

操作数种类	内容	数据类型
(S·)	保存执行COS ⁻¹ (反余弦)运算的COS值的软元件的起始编号	实数(2进制)
(D·)	保存运算结果的软元件起始编号	

3. 对象软元件

操作数种类	位软元件										字软元件							其他						
	系统·用户					位数指定					系统·用户		特殊模块	变址		常数	实数	字符串	指针					
	X	Y	M	T	C	S	D□.b	KnX	KnY	KnM	KnS	T	C	D	R	U□\G□	V	Z	修饰	K	H	E	"□"	P
(S·)														●	●	●			●			●		
(D·)														●	●	●			●					

功能和动作说明

1. 32位运算(DACOS/DACOSP)

[(S·)+1, (S·)]的COS值求出角度，将运算结果保存到[(D·)+1, (D·)]中。

此外，可以在(S·)中直接指定实数。

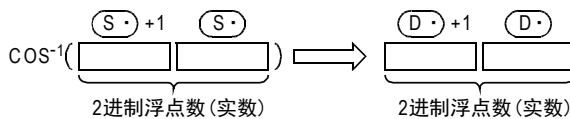
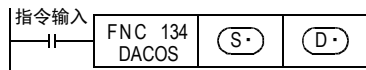

- [(S·)+1, (S·)]的COS值，可以在-1.0~1.0的范围内设定。
- [(D·)+1, (D·)]中保存的角度(运算结果)是保存弧度0~π的值。

关于弧度与角度之间的转换，请参考RAD(FNC 136)指令、DEG(FNC 137)指令。

→ 有关RAD(FNC 136)指令，请参考18.24节

→ 有关DEG(FNC 137)指令，请参考18.25节

错误

下面的情况下会发生运算错误，错误标志位(M8067)为ON，错误代码保存在D8067中。

- (S·)中指定的值不在-1.0~1.0的范围内时。(错误代码：K6706)

程序举例

X000为ON时，求出D0、D1(2进制浮点数)的COS⁻¹，然后将其角度以BCD4位数形式输出到Y040~Y057中的程序。

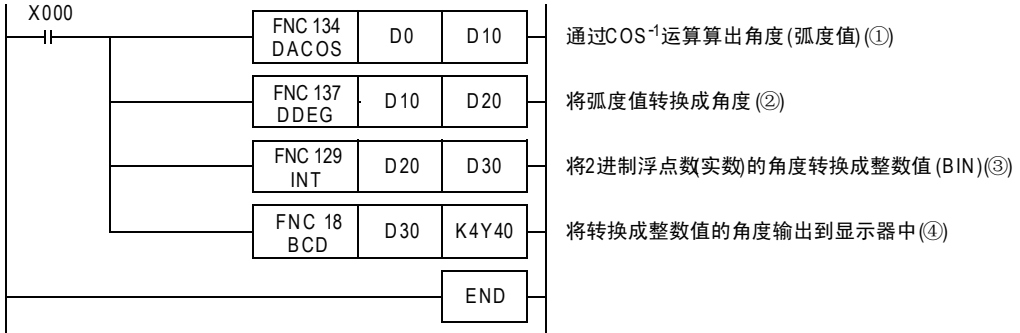

D0、D1的值为0.5时的动作

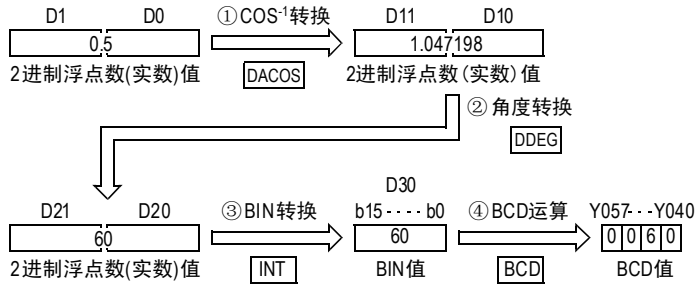

11
FNC 30~FNC 39
循环·移位

12
FNC 40~FNC 49
数据处理

13
FNC 50~FNC 59
高速处理

14
FNC 60~FNC 69
方便指令

15
FNC 70~FNC 79
外部设备 I/O

16
FNC 80~FNC 89
外部设备(选装设备)

17
FNC 100~FNC 109
数据传输2

18
FNC 110~FNC 139
浮点数运算

19
FNC 140~FNC 149
数据处理2

20
FNC 150~FNC 159
定位



18.23 FNC 135—ATAN/2进制浮点数TAN⁻¹运算

概要

执行TAN⁻¹运算的指令。

→ 浮点数的使用，请参考5.1.3项

1. 指令格式

<table border="1"> <tr> <td>D</td> <td>FNC 135</td> <td>P</td> </tr> <tr> <td></td> <td>ATAN</td> <td></td> </tr> <tr> <td colspan="3">ARC TANGENT</td> </tr> </table>	D	FNC 135	P		ATAN		ARC TANGENT			16位指令	指令记号	执行条件	32位指令	指令记号	执行条件
	D	FNC 135	P												
	ATAN														
ARC TANGENT															
		—	—	9步	DATAN	连续执行型									
		—	—		DATANP	脉冲执行型									

2. 设定数据

操作数种类	内容	数据类型
(S·)	保存执行TAN ⁻¹ (反正切)运算的TAN值的软元件的起始编号	实数(2进制)
(D·)	保存运算结果的软元件起始编号	

3. 对象软元件

操作数种类	位软元件										字软元件						其他							
	系统·用户					位数指定					系统·用户		特殊模块	变址		常数	实数	字符串	指针					
	X	Y	M	T	C	S	D□.b	KnX	KnY	KnM	KnS	T	C	D	R	U□\G□	V	Z	修饰	K	H	E	"□"	P
(S·)														●	●	●			●			●		
(D·)														●	●	●			●					

功能和动作说明

1. 32位运算(DATAN/DATANP)

[(S·)+1, (S·)]的TAN值求出角度，将运算结果保存到[(D·)+1, (D·)]中。

此外，可以在(S·)中直接指定实数。

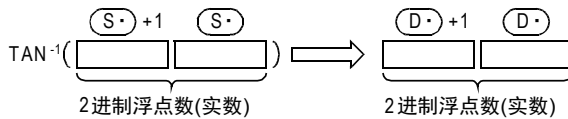
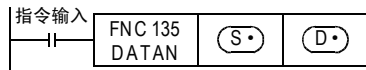

- [(D·)+1, (D·)]中的角度(运算结果)，保存以弧度为单位的比(-π/2)大、比(π/2)小的数值。

关于弧度与角度之间的转换，请参考RAD(FNC 136)指令、DEG(FNC 137)指令。

→ 有关RAD(FNC 136)指令，请参考18.24节

→ 有关DEG(FNC 137)指令，请参考18.25节

程序举例

X000为ON时，求出D0、D1(2进制浮点数)的TAN⁻¹，然后将其角度以BCD4位数形式输出到Y040~Y057中的程序。

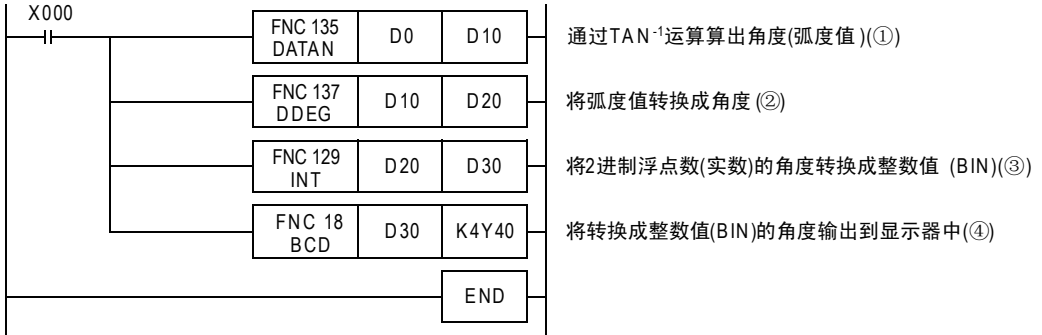

D0、D1的值为1时的动作

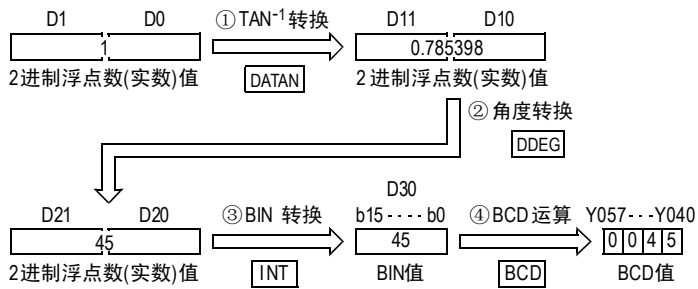



18.24 FNC 136—RAD/2进制浮点数角度→弧度的转换

概要

将角度单位的值转换成弧度单位的指令。

→ 浮点数的使用，请参考5.1.3项

1. 指令格式

D	FNC 136	16位指令	指令记号	执行条件	32位指令	指令记号	执行条件
	RAD		—	—		DRAD	连续执行型
P	RADIAN		—		9步	DRADP	脉冲执行型

2. 设定数据

操作数种类	内容	数据类型
(S·)	保存要转换成弧度单位的角度的软元件起始编号	实数(2进制)
(D·)	保存运算结果的软元件起始编号	

3. 对象软元件

操作数种类	位软元件						字软元件										其他							
	系统·用户						位数指定				系统·用户		特殊模块	变址		常数	实数	字符串	指针					
	X	Y	M	T	C	S	D□.b	KnX	KnY	KnM	KnS	T	C	D	R	U□\G□	V	Z	修饰	K	H	E	"□"	P
(S·)														●	●	●			●			●		
(D·)														●	●	●			●					

功能和动作说明

1. 32位运算(DRAD/DRADP)

[(S·)+1, (S·)]的单位从角度单位转换成弧度单位，并保存到[(D·)+1, (D·)]中。
此外，可以在(S·)中直接指定实数。

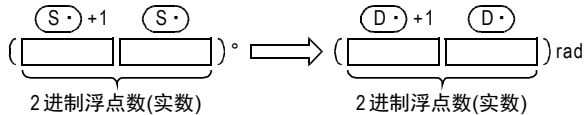
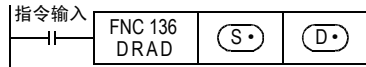

- 角度单位→弧度单位的转换如下所示执行。

$$\text{弧度单位} = \text{角度单位} \times \frac{\pi}{180}$$

程序举例

X000为ON时，将X020~X037中以BCD4位数形式的角度转换成弧度，以2进制浮点数形式保存在D20、D21中的程序。

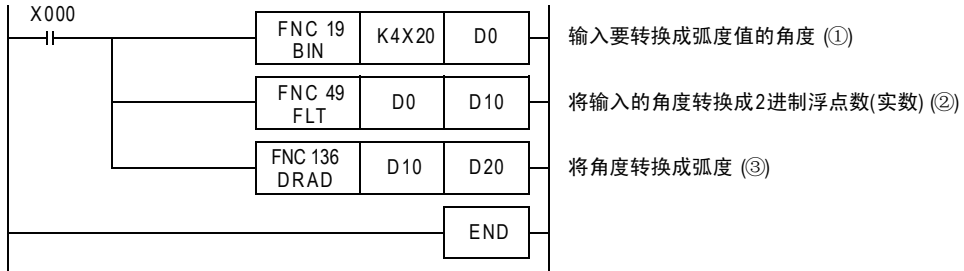

在X020~X037中指定了120时的动作

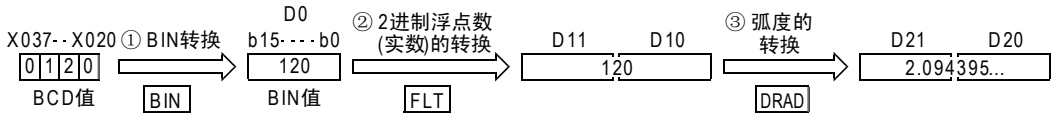

11 FNC 30~FNC 39 循环·移位

12 FNC 40~FNC 49 数据处理

13 FNC 50~FNC 59 高速处理

14 FNC 60~FNC 69 方便指令

15 FNC 70~FNC 79 外部设备 I/O

16 FNC 80~FNC 89 外部设备(选装设备)

17 FNC 100~FNC 109 数据传输2

18 FNC 110~FNC 139 浮点数运算

19 FNC 140~FNC 149 数据处理2

20 FNC 150~FNC 159 定位



18.25 FNC 137—DEG/2进制浮点数弧度→角度的转换

概要

将弧度单位的值转换成角度(DEG)单位的指令。

→ 浮点数的使用, 请参考5.1.3项

1. 指令格式

D	FNC 137	P	16位指令	指令记号	执行条件	32位指令	指令记号	执行条件
	DEG		—	—	9步		DDEG	连续执行型
DEGREE								

2. 设定数据

操作数种类	内容	数据类型
(S·)	保存要转换成角度单位的弧度的软元件起始编号	实数(2进制)
(D·)	保存已转换成角度单位的值的软元件起始编号	

3. 对象软元件

操作数种类	位软元件										字软元件										其他						
	系统·用户					位数指定					系统·用户					特殊模块	变址		常数	实数	字符串	指针					
	X	Y	M	T	C	S	D□.b	KnX	KnY	KnM	KnS	T	C	D	R	U□\G□	V	Z	修饰	K	H	E	"□"	P			
(S·)														●	●	●					●			●			
(D·)														●	●	●					●						

功能和动作说明

1. 32位运算(DDEG/DDEGP)

[(S·)+1, (S·)] 的单位从弧度单位转换成角度单位, 并保存到 [(D·)+1, (D·)] 中。

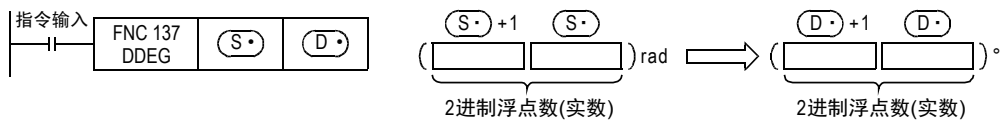

- 弧度单位→角度单位的转换如下所示执行。

$$\text{角度单位} = \text{弧度单位} \times \frac{180}{\pi}$$

程序举例

当X000为ON时, 将D20、D21中以2进制浮点数形式设定的弧度值转换成角度后, 以BCD值的形式输出到Y040~Y047中的程序。

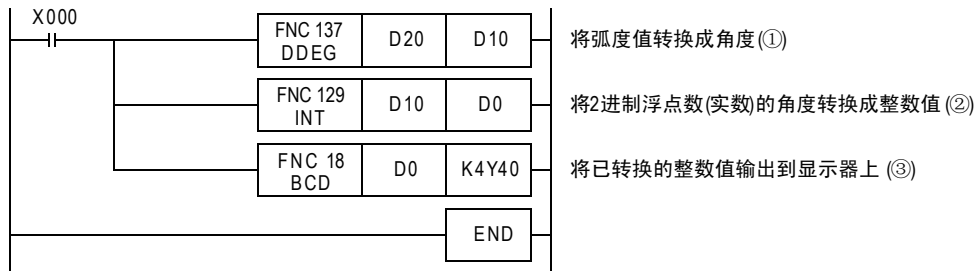



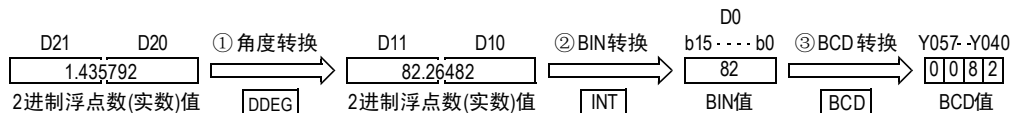



D20、D21的值为1.435792时的动作

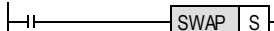

19. 数据处理2—FNC 140~FNC 149

提供了与基本的应用指令相比，能执行更加复杂的处理，或是用于满足特殊用途的指令。

FNC No.	指令记号	符号	功能	参考
140	WSUM		算出数据合计值	19.1节
141	WTOB		字节单位的数据分离	19.2节
142	BTOW		字节单位的数据结合	19.3节
143	UNI		16位数据的4位结合	19.4节
144	DIS		16位数据的4位分离	19.5节
145	—			
146	—			
147	SWAP		高低字节互换	19.6节
148	—			
149	SORT2		数据排序2	19.7节



19.1 FNC 140—WSUM/算出数据合计值

概要

该指令可计算出连续的16位或是32位数据的合计值。
计算以字节(8位)为单位的加法运算数据(合计值)时, 请使用CCD(FNC 84)指令。

→关于CCD(FNC 84)指令, 请参考16.5节

1. 指令格式

D	FNC 140	P	16位指令	指令记号	执行条件	32位指令	指令记号	执行条件
	WSUM							
WORD SUM			7步		连续执行型 脉冲执行型	13步		连续执行型 脉冲执行型

2. 设定数据

操作数种类	内容	数据类型
(S)	保存要算出合计值的数据的软元件起始编号	BIN16/32位
(D)	保存合计值的软元件起始编号	BIN32/64位
n	数据个数(0<n)	BIN16/32位

3. 对象软元件

操作数种类	位软元件										字软元件						其他							
	系统·用户					位数指定					系统·用户		特殊模块	变址		常数	实数	字符串	指针					
	X	Y	M	T	C	S	D□.b	KnX	KnY	KnM	KnS	T	C	D	R	U□\G□	V	Z	修饰	K	H	E	"□"	P
(S)																								
(D)																								
n																								

功能和动作说明

1. 16位运算(WSUM/WSUMP)

将(S)开始的n点16位数据的合计值, 以32位数据形式保存在[(D)+1, (D)]中。

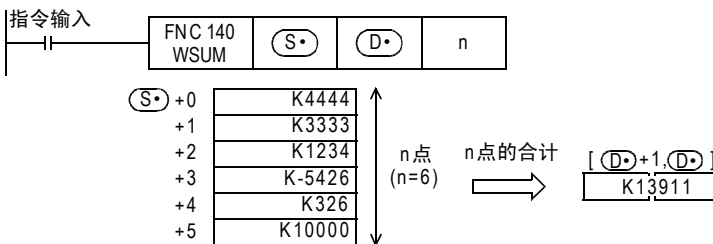

2. 32位运算(DWSUM/DWSUMP)

将[(S)+1, (S)]开始的n点32位合计值, 以64位数据形式保存在[(D)+3, (D)+2, (D)+1, (D)]中。

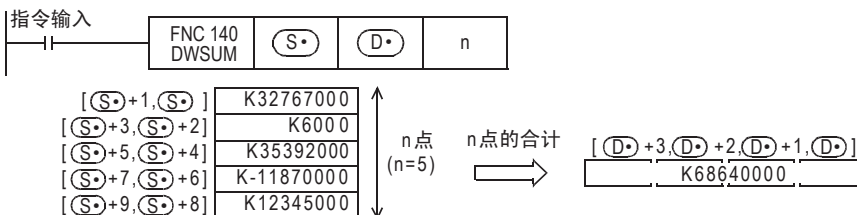

相关指令

指令	内容
CCD(FNC 84)	校验码 以字节(8位)为单位,计算出16位数据的合计值以及水平检验数据的指令。

注意要点

- 32位运算中,合计值为64位的数据。FX3U·FX3UC可编程控制器中,不能处理64位数据。但是,当合计值在32位数据的数值范围(K-2,147,483,648~K2,147,483,647)内时,可以忽略高位的32位数据,而只将低位的32位数据作为合计值处理。
- 将D、R指定为32位指令的n时,[n+1,n]的32位值便生效,敬请注意。
DWSUM D0 D100 R0时,则n=[R1, R0]。

错误

以下一些情况下会发生运算错误,错误标志位M8067置ON,错误代码保存在D8067中。

- 以(S·)开始的n点软元件超过了指定软元件的软元件范围时。(错误代码:K6706)
- n≦0时(错误代码:K6706)
- (D·)超出了软元件的范围。(错误代码:K6706)

程序举例

当X010为ON时,将D10~D14的16位数据合计值保存到[D101, D100]中的程序。

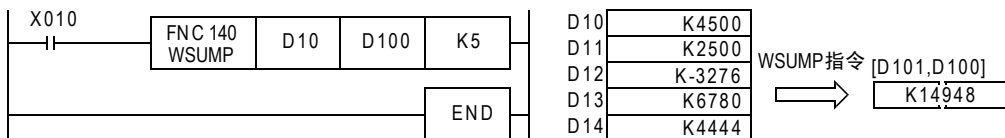



19.2 FNC 141—WTOB/字节单位的数据分离

概要

将连续的16位数据按照字节(8位)单位进行分离的指令。

1. 指令格式

FNC 141 WTOB WORD TO BYTE	16位指令	指令记号	执行条件	32位指令	指令记号	执行条件
	7步	WTOB WTOBP	连续执行型 脉冲执行型	—	—	—

2. 设定数据

操作数种类	内容	数据类型
(S)	保存要按照字节单位进行分离的数据的软元件起始编号	BIN16位
(D)	保存已经按照字节单位分离的结果的软元件起始编号	
n	要分离的字节数据个数(0≦n)	

3. 对象软元件

操作数种类	位软元件										字软元件							其他						
	系统・用户					位数指定					系统・用户				特殊模块	变址		常数	实数	字符串	指针			
	X	Y	M	T	C	S	D□.b	KnX	KnY	KnM	KnS	T	C	D	R	U□\G□	V	Z	修饰	K	H	E	"□"	P
(S)												●	●	●	●				●					
(D)												●	●	●	●				●					
n														●	●				●	●				

功能和动作说明

1. 16位运算(WTOB/WTOBP)

- 1) 将(S)开始的n/2个软元件中保存的16位数据分离成n个字节，如下所示保存到以(D)开始的n点软元件中。

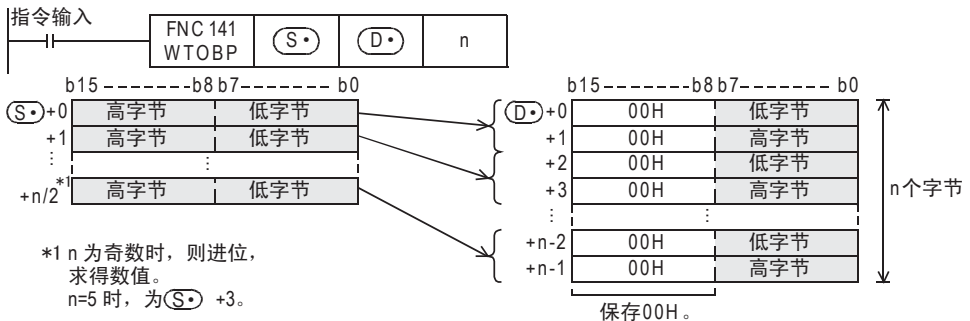

- 2) 在保存分离后字节数据的软元件(D)以后的高字节(8位)中，保存00H。
- 3) n为奇数时，如下图所示，在分离源的最终数据中，只有低字节(8位)为对象数据。
例如，n=5时，(S)~((S)+2)的低字节(8位)的数据被保存在(D)~((D)+4)中。

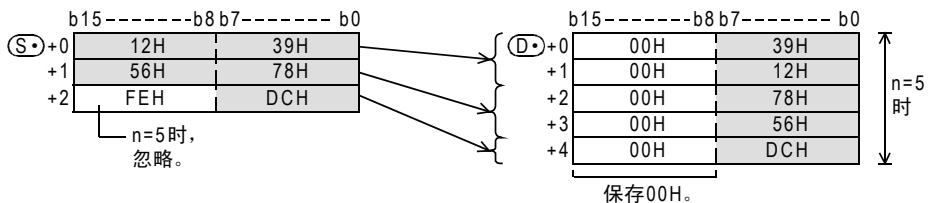

- 4) n=0时，不执行指令。

相关指令

指令	内容
BTOV(FNC 142)	将连续的16位数据的低8位(低字节)结合起来的指令。

注意要点

保存分离源数据的软元件和保存已经分离的数据的软元件可以重复使用。

但是, 请注意当n为奇数时, 如下面的例子所示, 分离前的最终数据的高字节(8位)的数据被覆盖后有可能会丢失。

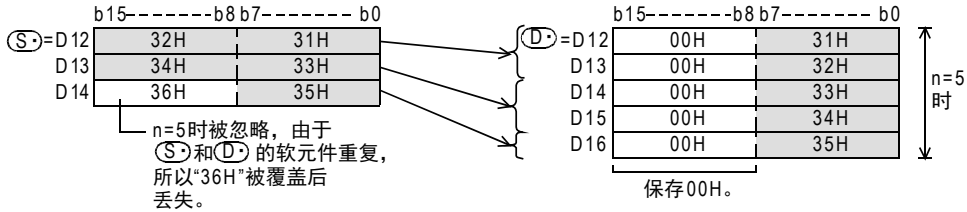

错误

以下一些情况下会发生运算错误, 错误标志位M8067置ON, 错误代码保存在D8067中。

- 当分离源软元件的(S)~(S)+n/2)超出了指定软元件的软元件范围时。
n为奇数时, 需要占用进位后数值的个数部分的软元件。(错误代码: K6706)
- 当保存已分离的数据的软元件(D)~(D)+n-1)超出了指定软元件的软元件范围时。(错误代码: K6706)

程序举例

当X000为ON后, 将D10~D12的数据按照字节单位分离, 然后保存到D20~D25中的程序。

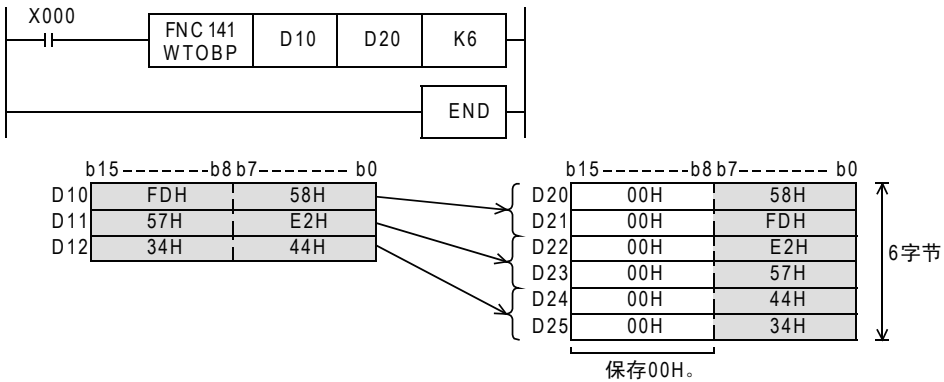



19.3 FNC 142—BTOW/字节单位的数据结合

概要

将连续的16位数据的低8位(低字节)结合在一起的指令。

1. 指令格式

<table border="1"> <tr> <td>FNC 142</td> <td></td> </tr> <tr> <td>BTOW</td> <td>P</td> </tr> </table> BYTE TO WORD	FNC 142		BTOW	P	16位指令	指令记号	执行条件	32位指令	指令记号	执行条件
	FNC 142									
BTOW	P									
	7步	BTOW BTOWP	连续执行型 脉冲执行型		—	—				

2. 设定数据

操作数种类	内容	数据类型
(S·)	保存要按照字节单位结合的数据的软元件起始编号	BIN16位
(D·)	保存已经按照字节单位结合的结果的软元件起始编号	
n	要结合的字节数据个数(0 ≤ n)	

3. 对象软元件

操作数种类	位软元件								字软元件					其他												
	系统·用户				位数指定				系统·用户		特殊模块	变址		常数	实数	字符串	指针									
	X	Y	M	T	C	S	D□	b	KnX	KnY	KnM	KnS	T	C	D	R	U□\G□	V	Z	修饰	K	H	E	"□"	P	
(S·)												●	●	●	●				●							
(D·)												●	●	●	●				●							
n														●	●					●	●					

功能和动作说明

1. 16位运算(BTOW/BTOWP)

- 1) 将(S·)开始的n点16位数据的低字节(8位)结合在一起后的16位数据,如下所示保存到以(D·)开始的n/2点软元件中。

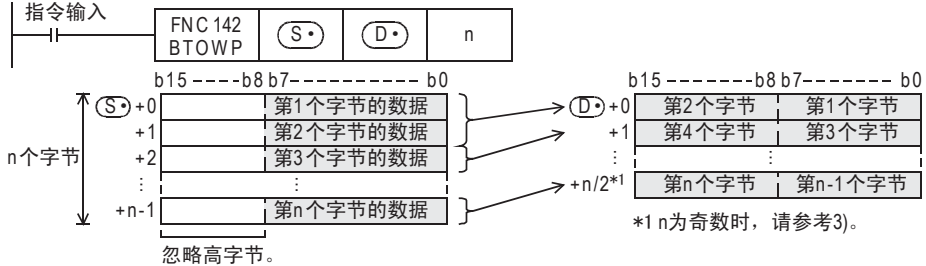

- 2) 结合源的16位数据((S·)以后)的高字节(8位)被忽略。
- 3) n为奇数时,如下图所示,最终结合后的数据的高字节(8位)为00H。
例如, n=5时, (S·) ~ ((S·)+4) 的低字节(8位)的数据被保存在 (D·) ~ ((D·)+2) 中。(D·)+2的高字节(8位)为00H。

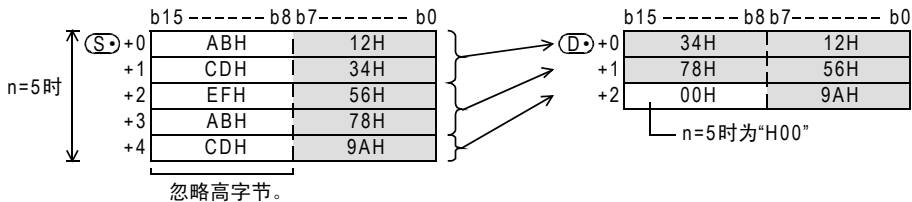

- 4) n=0时,不执行指令。

相关指令

指令	内容
WTOB(FNC 141)	按照字节单位(8位)分离连续的16位数据的指令。

注意要点

保存结合源数据的软件元和保存已经结合的数据的软件元可以重复使用。但是，请注意重复使用的软件元中，保存的结合源数据的高字节(8位)，如下面的例子所示，高字节(8位)的数据会在被结合后的数据覆盖后丢失。

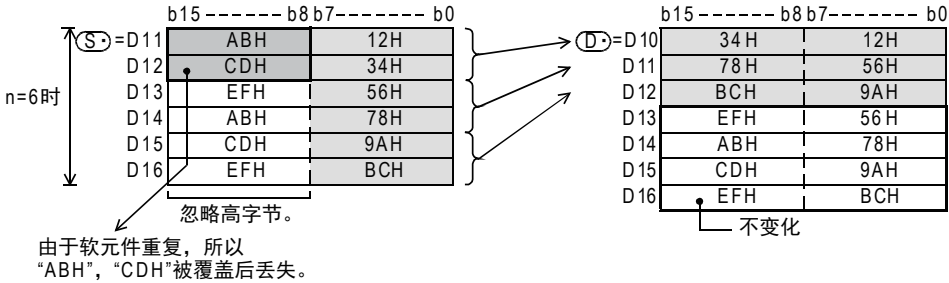

错误

以下一些情况下会发生运算错误, 错误标志位M8067置ON, 错误代码保存在D8067中。

- 结合源的软件元的 $(S \cdot) \sim ((S \cdot) + n - 1)$ 中指定的软件元超出了该软件元范围时。(错误代码: K6706)
- 当保存已结合数据的软件元 $(D \cdot) \sim ((D \cdot) + n / 2)$ 超出了指定软件元的软件元范围时。当n为奇数时, 需要占用进位后数值的个数部分的软件元。(错误代码: K6706)

程序举例

当X000为ON后, D20~D25的低字节(8位)数据被结合后, 保存到D10~D12中的程序。

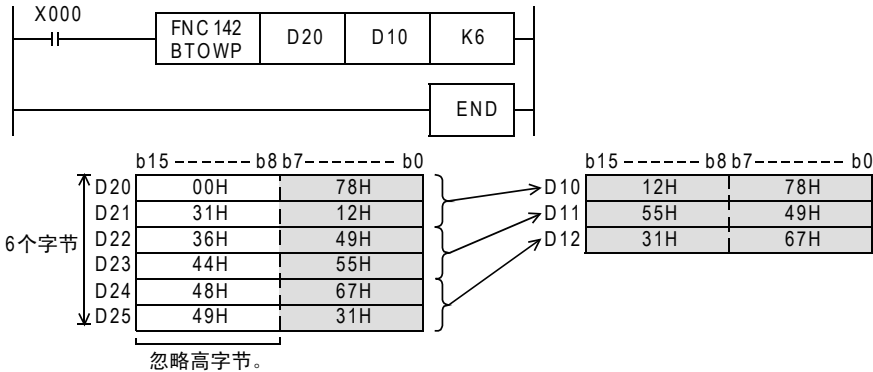

11 FNC 30~FNC 39 循环・移位
12 FNC 40~FNC 49 数据处理
13 FNC 50~FNC 59 高速处理
14 FNC 60~FNC 69 方便指令
15 FNC 70~FNC 79 外部设备 I/O
16 FNC 80~FNC 89 外部设备(选装设备)
17 FNC 100~FNC 109 数据传送2
18 FNC 110~FNC 139 浮点数运算
19 FNC 140~FNC 149 数据处理2
20 FNC 150~FNC 159 定位



19.4 FNC 143—UNI/16位数据的4位结合

概要

将连续的16位数据的低4位结合在一起的指令。

1. 指令格式

FNC 143 UNI UNIFICATION	16位指令	指令记号	执行条件	32位指令	指令记号	执行条件
	7步	UNI UNIP	连续执行型 脉冲执行型	—	—	—

2. 设定数据

操作数种类	内容	数据类型
(S·)	保存要结合的数据的软元件起始编号	BIN16位
(D·)	保存已结合的数据的软元件编号	
n	结合数(0~4, n=0时不处理)	

3. 对象软元件

操作数种类	位软元件										字软元件						其他							
	系统·用户										位数指定				系统·用户		特殊模块	变址		常数	实数	字符串	指针	
	X	Y	M	T	C	S	D□.b	KnX	KnY	KnM	KnS	T	C	D	R	U□\G□	V	Z	修饰	K	H	E	"□"	P
(S·)												●	●	●	●				●					
(D·)												●	●	●	●				●					
n														●	●				●	●				

功能和动作说明

1. 16位运算(UNI/UNIP)

- 将(S·)开始的n点16位数据的低4位结合后的16位数据，如下所示保存到(D·)中。

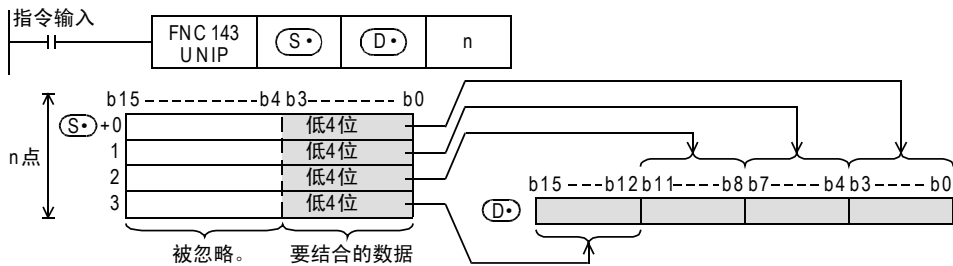

- 在 n 中指定 1~4。
n=0 时，不执行指令。
- 1 ≤ n ≤ 3 时，(D·) 的高位 {4 × (4 - n)} 个位为 0。
例如，n=3 时，(S·) ~ ((S·) + 2) 的低 4 位被保存到 (D·) 的 b0~b11 中，(D·) 的高 4 位变为 0。

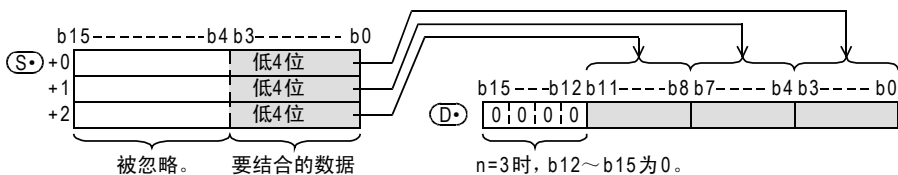

相关指令

指令	内容
DIS (FNC 144)	按照4位的单位分离16位数据的指令。

错误

以下一些情况下会发生运算错误，错误标志位M8067置ON，错误代码保存在D8067中。

- (S_•) ~ ((S_•) + n) 中指定的软元件超出了该软元件范围时。(错误代码: K6706)
- n指定了0~4以外的数字时。(错误代码: K6706)

程序举例

当X000为ON后，将D0~D2的低4位结合后，保存到D10中的程序。

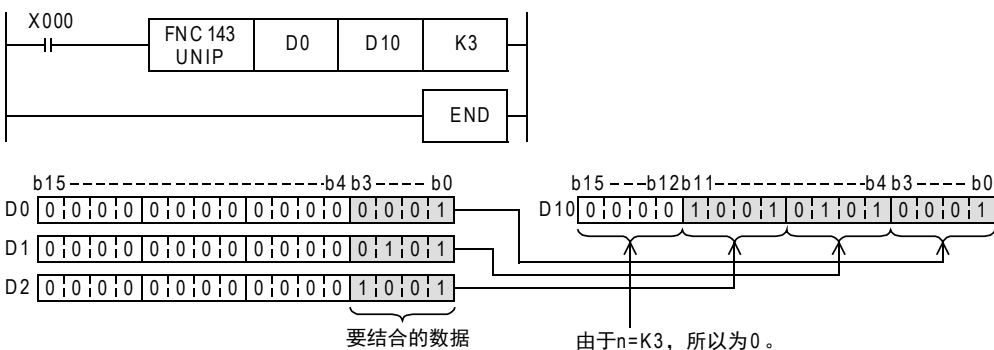

11
FNC 30~FNC 39
循环·移位

12
FNC 40~FNC 49
数据处理

13
FNC 50~FNC 59
高速处理

14
FNC 60~FNC 69
方便指令

15
FNC 70~FNC 79
外部设备I/O

16
FNC 80~FNC 89
外部设备(选频设备)

17
FNC 100~FNC 109
数据传输2

18
FNC 110~FNC 139
浮点数运算

19
FNC 140~FNC 149
数据处理2

20
FNC 150~FNC 159
定位



19.5 FNC 144—DIS/16位数据的4位分离

概要

将16位数据以4位为单位分离的指令。

1. 指令格式

FNC 144 DIS DISSOCIATION	16位指令	指令记号	执行条件	32位指令	指令记号	执行条件
	7步	DIS DISP	连续执行型 脉冲执行型	—	—	—

2. 设定数据

操作数种类	内容	数据类型
(S·)	保存要分离的数据的软元件起始编号	BIN16位
(D·)	保存已分离的数据的软元件编号	
n	分离数(0~4, n=0时不处理)	

3. 对象软元件

操作数种类	位软元件										字软元件							其他						
	系统·用户					位数指定					系统·用户				特殊模块	变址		常数	实数	字符串	指针			
	X	Y	M	T	C	S	D□.b	KnX	KnY	KnM	KnS	T	C	D	R	U□\G□	V	Z	修饰	K	H	E	"□"	P
(S·)												●	●	●	●									
(D·)												●	●	●	●									
n														●	●				●	●				

功能和动作说明

1. 16位运算(DIS/DISP)

- 将(S·)的16位数据以4位结合为单位分离后，如下所示保存在(D·)中。

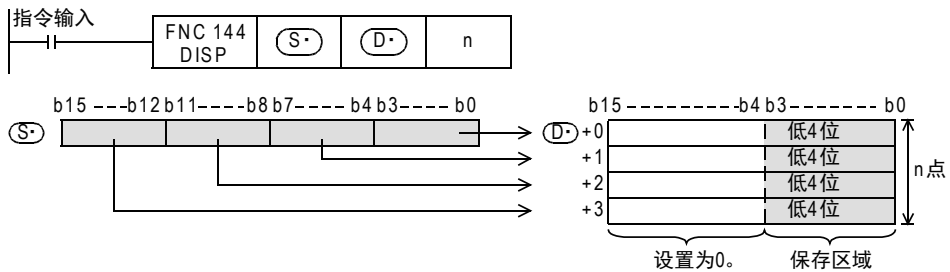

- 在n中指定1~4。
n=0时，不执行指令的处理。
- (D·)开始的n点软元件中的高12位设置为0。

相关指令

指令	内容
UNI (FNC 143)	16位数据的低4位结合的指令。

错误

以下一些情况下会发生运算错误，错误标志位M8067置ON，错误代码保存在D8067中。

- 当(D•)开始的n点软元件超出了指定软元件的软元件范围时。(错误代码: K6706)
- n指定了0~4以外的数字时。(错误代码: K6706)

程序举例

当X000为ON后，将D0每隔4个位分离后，保存到D10~D13中的程序。

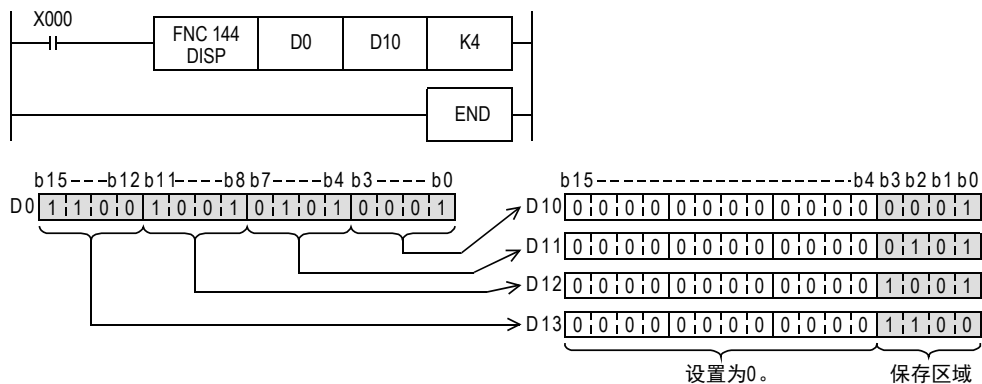



19.6 FNC 147—SWAP/高低字节互换

概要

互换字数据的高8位和低8位的指令。

1. 指令格式

D	FNC 147	P	16位指令	指令记号	执行条件	32位指令	指令记号	执行条件
	SWAP			SWAP	连续执行型		DSWAP	连续执行型
SWAP			3步	SWAPP	脉冲执行型	5步	DSWAPP	脉冲执行型

2. 设定数据

操作数种类	内容	数据类型
(S·)	高低字节互换的字软元件	BIN16/32位

3. 对象软元件

操作数种类	位软元件								字软元件								其他							
	系统·用户								位数指定				系统·用户				特殊模块		变址		常数	实数	字符串	指针
	X	Y	M	T	C	S	D□.b		KnX	KnY	KnM	KnS	T	C	D	R	U□\G□	V	Z	修饰	K	H	E	"□"
(S·)									●	●	●	●	●	●	●	●	●	●	●					

功能和动作说明

1. 16位运算 (SWAP/SWAPP)

执行低8位和高8位的互换。



2. 32位运算 (DSWAP/DSWAPP)

即使是32位指令，也是执行各自的低8位和高8位的互换。

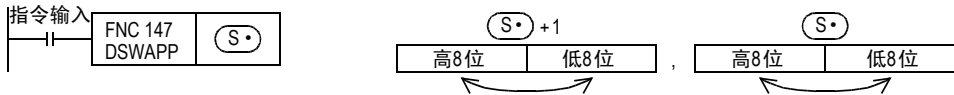

注意要点

使用连续执行型指令时，请注意每个运算周期都会执行互换。
与XCH(FNC 17)指令的扩展功能动作相同。

19.7 FNC 149—SORT2/数据排序2



概要

以指定的群数据(列)为基准,以行为单位,将由数据(行)和群数据(列)构成的数据表进行升序/降序重新排序的指令。在这个指令中,由于是在连续的软元件中保存数据(行方向),所以便于增加数据(行)。

此外,还有仅支持升序排列,数据结构(以列方向中连续的软元件构成数据)不同的SORT(FNC 69)指令。

→ 有关SORT(FNC 69)指令,参考14.10节

1. 指令格式

D	FNC 149 SORT2	16位指令	指令记号	执行条件	32位指令	指令记号	执行条件
D	SORT2	11步	SORT2	连续执行型	21步	DSORT2	连续执行型

2. 设定数据

操作数种类	内容	数据类型
(S)	保存数据表格的软元件起始编号[占用m1×m2点]	BIN16/32位
m1	数据(行)数[1~32]	
m2	群数据(列)数[1~6]	
(D)	保存运算结果的软元件起始编号[占用m1×m2点]	
n	作为排序标准的群数据(列)的列编号[1~m2]	

3. 对象软元件

操作数种类	位软元件										字软元件						其他							
	系统·用户						位数指定				系统·用户		特殊模块	变址		常数	实数	字符串	指针					
	X	Y	M	T	C	S	D□.b	KnX	KnY	KnM	KnS	T	C	D	R	U□\G□	V	Z	修饰	K	H	E	"□"	P
(S)																								
m1																								
m2																								
(D)																								
n																								

功能和动作说明

1. 16位运算(SORT2)

针对(S)开始的(m1×m2)点的数据表格(排序前),以n列的群数据为基准,将数据行进行升序或是降序的排列,然后保存到从(D)开始的(m1×m2)点的数据表格(排序后)中。

→ 有关动作举例,请参考545页

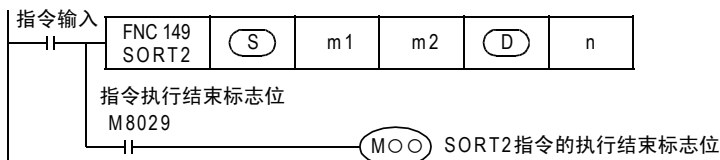

下面例举排序前m1=K3、m2=K4的例子说明数据表格的结构。在排序后的数据表格中,请将(S)改读成(D)。

列号	群数据m2个(m2=K4时)			
	1	2	3	4
行号	管理编号	身高	体重	年龄
数据数 m1=K3 的情况	1	(S)+1	(S)+2	(S)+3
	2	(S)+4	(S)+5	(S)+7
	3	(S)+8	(S)+9	(S)+11

- 通过M8165的ON/OFF状态来设定排序。

	设定排序的顺序
M8165=ON	降序
M8165=OFF	升序

- 指令输入为ON时开始数据排列，m1个扫描后数据排列结束，指令执行结束标志位M8029为ON。
→ 有关指令执行结束标志位的使用方法，请参考6.5.2项

2. 32位运算(DSORT2)

针对[(S)+1, (S)]开始的(m1×m2)点的数据表格(排序前)，以n列的群数据为基准，将数据进行升序或是降序的排列，然后保存到从[(D)+1, (D)]开始(m1×m2)点的数据表格(排序后)中。

→ 有关动作举例，请参考545页

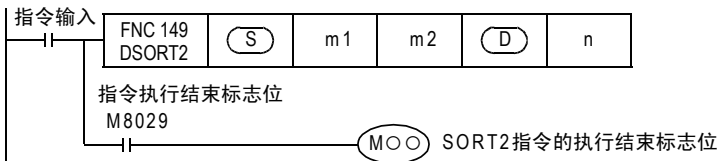

下面例举排序前m1=K3、m2=K4的例子说明数据表格的结构。在排序后的数据表格中，请将(S)改读成(D)。

列号	群数m2个(m2=K4时)				
	1	2	3	4	
行号	管理编号	身高	体重	年龄	
数据数 m1=K3 的情况	1	[(S)+1, (S)]	[(S)+3, (S)+2]	[(S)+5, (S)+4]	[(S)+7, (S)+6]
	2	[(S)+9, (S)+8]	[(S)+11, (S)+10]	[(S)+13, (S)+12]	[(S)+15, (S)+14]
	3	[(S)+17, (S)+16]	[(S)+19, (S)+18]	[(S)+21, (S)+20]	[(S)+23, (S)+22]

- 通过M8165的ON/OFF状态来设定排序。

	设定排序的顺序
M8165=ON	降序
M8165=OFF	升序

- 在m1中使用数据寄存器D或扩展寄存器R时，为32位长度的数据。
例如，在D0中指定m1时，m1为[D1, D0]的32位数据。
- 指令输入为ON时开始数据排列，m1个扫描后数据排列结束，指令执行结束标志位M8029为ON。
→ 有关指令执行结束标志位的使用方法，请参考6.5.2项

3. 动作举例

在“n=K2(列号2)”和“n=K3(列号3)”的情况下，对如下所示的排序前的数据进行排序，动作如下所示。下面例举了16位运算的动作例子。执行32位运算时，请使用BIN32位构成数据表格。

此外，如果先在第1列中输入管理编号等连续编号，则可以根据其内容判断出原来所在的行号，因此非常方便。

排序前数据

行号	列号	群数m2个(m2=K4时)			
		1	2	3	4
		管理编号	身高	体重	年龄
数据数 m1=K5 的情况	1	(S)	(S)+1	(S)+2	(S)+3
		1	150	45	20
	2	(S)+4	(S)+5	(S)+6	(S)+7
		2	180	50	40
	3	(S)+8	(S)+9	(S)+10	(S)+11
		3	160	70	30
	4	(S)+12	(S)+13	(S)+14	(S)+15
		4	100	20	8
	5	(S)+16	(S)+17	(S)+18	(S)+19
		5	150	50	45

1) 以n=K2(列号2)为基准执行指令时的排序结果(升序的情况)

行号	列号	1	2	3	4
		管理编号	身高	体重	年龄
1	(D)	(D)+1	(D)+2	(D)+3	
	4	100	20	8	
2	(D)+4	(D)+5	(D)+6	(D)+7	
	1	150	45	20	
3	(D)+8	(D)+9	(D)+10	(D)+11	
	5	150	50	45	
4	(D)+12	(D)+13	(D)+14	(D)+15	
	3	160	70	30	
5	(D)+16	(D)+17	(D)+18	(D)+19	
	2	180	50	40	

2) 以n=K3(列号3)为基准执行指令时的排序结果(降序的情况)

行号	列号	1	2	3	4
		管理编号	身高	体重	年龄
1	(D)	(D)+1	(D)+2	(D)+3	
	3	160	70	30	
2	(D)+4	(D)+5	(D)+6	(D)+7	
	2	180	50	40	
3	(D)+8	(D)+9	(D)+10	(D)+11	
	5	150	50	45	
4	(D)+12	(D)+13	(D)+14	(D)+15	
	1	150	45	20	
5	(D)+16	(D)+17	(D)+18	(D)+19	
	4	100	20	8	

11
FNC 30~FNC 39
循环·移位

12
FNC 40~FNC 49
数据处理

13
FNC 50~FNC 59
高速处理

14
FNC 60~FNC 69
方便指令

15
FNC 70~FNC 79
外部设备I/O

16
FNC 80~FNC 89
外部设备(选装设备)

17
FNC 100~FNC 109
数据传送2

18
FNC 110~FNC 139
浮点数运算

19
FNC 140~FNC 149
数据处理2

20
FNC 150~FNC 159
定位

相关软元件

→ 有关指令执行结束标志位的使用方法，请参考6.5.2项

软元件	名称	内容
M8029	指令执行结束	数据排列结束时位ON。
M8165	降序排序	M8165=ON时，降序排列。 M8165=OFF时，升序排列。

相关指令

指令	内容
SORT (FNC 69)	数据排列 以指定的群数据(列)为基准，以行为单位，将由数据(行)和群数据(列)构成的数据表进行升序排列的指令。这个指令中，在连续的软元件中保存群数据(列方向)。

注意要点

- 动作过程中，请勿使操作数和数据的内容变化。
- 再次执行时，请将指令输入OFF一次。
- 指令的使用次数的限制
在程序中最多可同时驱动2次。
- 包含该指令的回路块不能在RUN中写入。
- (S)和(D)中指定了同一个软元件时
原来的数据按照排序后的数据顺序被改写。
到指令执行结束之前，尤其请注意不要改变(S)的内容。
- 原来的数据和排序替换后的数据，请错开，不要重叠。

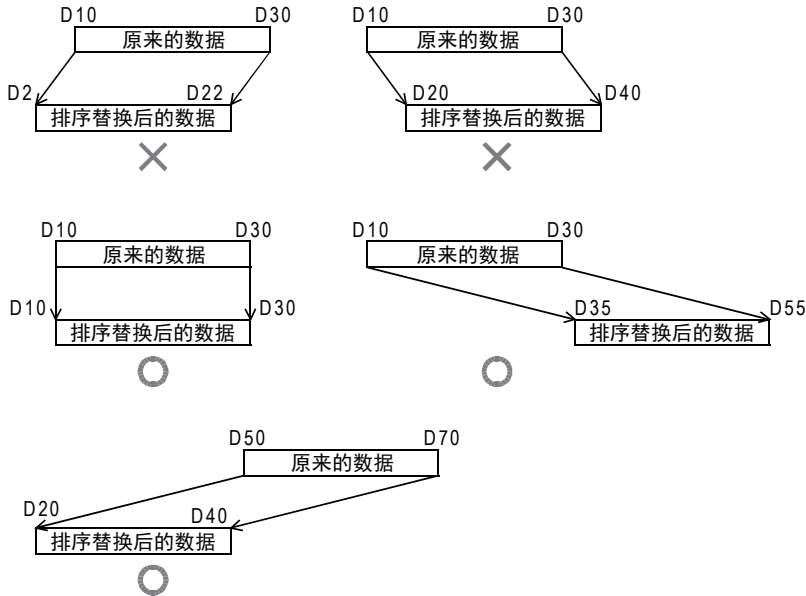

- 将D、R指定为32位指令的m1、n时，[m1+1, m1]、[n+1, n]的32位值便生效，敬请注意。
DSORT2 D0 D50 K4 D100 R0时，则m1=[D51, D50]、n=[R1, R0]。

20. 定位控制—FNC 150~FNC 159

在FNC 150~FNC 159中，提供了使用可编程控制器内置的脉冲输出功能进行定位控制的指令。

→ 详细内容，请参考定位控制手册

FNC No.	指令记号	符号	功能	参考
150	DSZR		带DOG搜索的原点回归	20.1节
151	DVIT		中断定位	20.2节
152	TBL		表格设定定位	20.3节
153	—			—
154	—			—
155	ABS		读出ABS当前值	20.4节
156	ZRN		原点回归	20.5节
157	PLSV		可变速脉冲输出	20.6节
158	DRVI		相对定位	20.7节
159	DRVA		绝对定位	20.8节

关于RUN中写入的注意事项

在执行定位控制指令(FNC 150~151、156~159)的过程中(脉冲输出过程中)，请避免RUN中写入。
如果在脉冲输出过程中，对包含如下指令的梯形图程序执行了RUN中写入时，请注意会如下所示动作。

对象指令	指令动行中执行RUN中写入时的动作	
DSZR (FNC 150)	脉冲输出减速停止。	
DVIT (FNC 151)		
TBL (FNC 152)	不能执行RUN中写入。	
ZRN (FNC 156)	脉冲输出减速停止。	
PLSV (FNC 157)	带加减速动作时	脉冲输出减速停止。
	无加减速动作时	即时停止脉冲输出。
DRVI (FNC 158)	脉冲输出减速停止。	
DRVA (FNC 159)		

20.1 FNC 150—DSZR/带DOG搜索的原点回归



概要

执行原点回归，使机械位置与可编程控制器内的当前值寄存器一致的指令。
此外，ZRN(FNC 156)指令不支持以下几种情况，但本指令可以支持。

- DOG搜索功能的支持
- 允许使用近点DOG和零点信号的原点回归
但是，不可以对零点信号计数后决定原点。

→ 关于指令的说明，请参考定位控制手册

→ 关于使用高速输出特殊适配器的注意事项，请参考定位控制手册

1. 指令格式

FNC 150 DSZR	16位指令	指令记号	执行条件	32位指令	指令记号	执行条件
	9步	DSZR	连续执行型	—	—	—

ZERO RETURN WITH DOG SEARCH

2. 设定数据

操作数种类	内容	数据类型
(S1)	指定输入近点信号(DOG)的软件编号。	位
(S2)	指定输入零点信号的输入编号。	
(D1)	指定输出脉冲的输出编号。	
(D2)	指定旋转方向信号的输出对象编号。	

3. 对象软元件

操作数种类	位软元件						字软元件								其他									
	系统用户						位数指定				系统用户				特殊模块		变址		常数	实数	字符串	指针		
	X	Y	M	T	C	S	D□.b	KnX	KnY	KnM	KnS	T	C	D	R	U□\G□	V	Z	修饰	K	H	E	"□"	P
(S1)	●	●	●			●	▲1												●					
(S2)	▲2																		●					
(D1)		▲3																	●					
(D2)		▲4	●			●	▲1												●					

▲1: D□.b仅适用于FX3U · FX3UC可编程控制器。但是，不能变址修饰(V、Z)。

▲2: FX3G · FX3GC · FX3U · FX3UC可编程控制器请指定X000~X007。FX3S可编程控制器请指定X000~X005。

▲3: 请指定基本单元的晶体管输出的Y000、Y001、Y002*1或是高速输出特殊适配器*2的Y000、Y001、Y002*3、Y003*3。

*1. FX3G可编程控制器(14点、24点型)或FX3S · FX3GC可编程控制器时，不能使用Y002。

*2. 高速输出特殊适配器仅可连接FX3U可编程控制器。

*3. 使用高速输出特殊适配器的Y002、Y003时，需要使用第2台的高速输出特殊适配器。

要点

- 使用继电器输出型或晶闸管输出型的FX3U可编程控制器时，需要使用高速输出特殊适配器。
- 高速输出特殊适配器的输出为差动线性驱动。

- ▲4: 使用FX3U可编程控制器的脉冲输出对象地址中高速输出特殊适配器时，旋转方向信号请使用下表中的输出。
使用FX3S・FX3G・FX3GC・FX3U・FX3UC可编程控制器的脉冲输出对象地址中内置的晶体管输出时，旋转方向信号请使用晶体管输出。

高速输出特殊适配器的连接位置	脉冲输出	旋转方向的输出
第1台	(D1•) =Y000	(D2•) =Y004
	(D1•) =Y001	(D2•) =Y005
第2台	(D1•) =Y002	(D2•) =Y006
	(D1•) =Y003	(D2•) =Y007

功能和动作说明

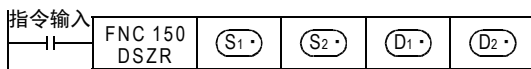

关于RUN中写入的注意事项

在执行DSZR(FNC 150)指令过程中(脉冲输出过程中)，请避免执行RUN中写入。
万一在脉冲输出过程中，对包含该指令的回路块执行了RUN中写入，请注意脉冲输出会减速停止。

根据版本不同的功能变更

根据版本不同，这个指令的功能如下表变更。

→ 有关指令的说明以及功能变更的内容，请参考定位控制手册

支持版本					项目	功能概要
FX3S	FX3G	FX3GC	FX3U	FX3UC		
Ver. 1.00 以上	Ver. 1.00 以上	Ver. 1.40 以上	Ver. 2.20 以上	Ver. 2.20 以上	指定清除信号输出对象的功能	(D1•) 对应的特殊辅助继电器置ON后，将清除信号的输出对象更改成 (D•) 对应的特殊数据寄存器中指定的输出编号。



20.2 FNC 151—DVIT/中断定位

概要

执行单速中断定长进给的指令。

→ 关于指令的说明，请参考定位控制手册
→ 关于使用高速输出特殊适配器的注意事项，请参考定位控制手册

1. 指令格式

D	FNC 151	16位指令	指令记号	执行条件	32位指令	指令记号	执行条件
	DVIT		DVIT	连续执行型		DDVIT	连续执行型
DRIVE INTERRUPT		9步	—		17步	—	

2. 设定数据

操作数种类	内容	数据类型
(S1)	指定中断后的输出脉冲数(相对地址)。*1	BIN16/32位
(S2)	指定输出脉冲频率。*2	
(D1)	指定输出脉冲的输出编号。	位
(D2)	指定旋转方向信号的输出对象编号。	

*1. 设定范围: 16位运算时为-32,768~+32,767(0除外)
32位运算时为-999,999~+999,999(0除外)

*2. 设定范围: 16为运算时为10~32,767(Hz)
32位运算时如下所示。

脉冲输出对象		设定范围
FX3U可编程控制器	高速输出特殊适配器	10~200,000(Hz)
FX3U・FX3UC可编程控制器	基本单元(晶体管输出)	10~100,000(Hz)

3. 对象软元件

操作数种类	位软元件								字软元件								其他									
	系统用户								位数指定				系统用户				特殊模块	变址		常数	实数	字符串	指针			
	X	Y	M	T	C	S	D□.b		KnX	KnY	KnM	KnS	T	C	D	R	U□\G□	V	Z	修饰	K	H	E	"□"	P	
(S1)								●	●	●	●	●	●	●	●	●				●	●					
(S2)								●	●	●	●	●	●	●	●	●				●	●	●				
(D1)	▲1																			●						
(D2)	▲2	●				●	▲3													●						

▲1: 请指定基本单元的晶体管输出 Y000、Y001、Y002，或是高速输出特殊适配器 *3 的 Y000、Y001、Y002*4、Y003*4。

*3. 高速输出特殊适配器只可连接FX3U。

*4. 使用高速输出特殊适配器的Y002、Y003时，需要使用第2台的高速输出特殊适配器。

要点

- 使用继电器输出型或晶间管输出型的FX3U可编程控制器时，需要使用高速输出特殊适配器。
- 高速输出特殊适配器的输出为差动线性驱动。

▲2: 使用FX3U可编程控制器的脉冲输出对象地址中的高速输出特殊适配器时，旋转方向信号请使用下表中的输出。使用FX3U・FX3UC可编程控制器的脉冲输出对象地址中内置的晶体管输出时，旋转方向信号请使用晶体管输出。

高速输出特殊适配器的连接位置	脉冲输出	旋转方向的输出
第1台	(D1) =Y000	(D2) =Y004
	(D1) =Y001	(D2) =Y005
第2台	(D1) =Y002	(D2) =Y006
	(D1) =Y003	(D2) =Y007

▲3: D□.b不能变址修饰(V、Z)

功能和动作说明

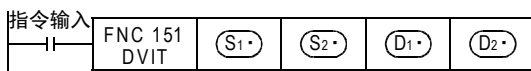

关于RUN中写入的注意事项

在执行DVIT(FNC 151)指令过程中(脉冲输出过程中)，请避免执行RUN中写入。
万一在脉冲输出过程中，对包含该指令的回路块执行了RUN中写入，请注意脉冲输出会减速停止。

根据版本不同的功能变更

根据版本不同，这个指令的功能如下表变更。

→ 有关指令的说明以及功能变更的内容，请参考定位控制手册

支持版本		项目	功能概要
FX3U	FX3UC		
Ver. 2.20以上	Ver. 1.30以上	中断输入信号指定功能	M8336为ON后，将Y000~Y003对应的中断输入信号更改成D8336中指定的输入编号(X000~X007)。但是，使用基本单元的晶体管输出时，不可以指定Y003。
Ver. 2.20以上	Ver. 2.20以上	用户中断模式	在D8336中将Y000~Y003对应的中断输入信号指定为8，M8336为ON后，中断输入信号就变为特殊辅助继电器。用输入中断程序使这个已变更的特殊辅助继电器从OFF变为ON时，开始执行中断动作。此外，使用了该功能时，不能翻转中断输入的逻辑。此外，使用基本单元的晶体管输出时，不可以指定Y003。

20.3 FNC 152—TBL/表格设定定位



概要

该指令是用GX Works2，预先将数据表格中被设定的指令的动作，变为指定的1个表格的动作。

→ 关于指令的说明，请参考定位控制手册

→ 关于使用高速输出特殊适配器的注意事项，请参考定位控制手册

指令	内容
DVIT(FNC 151)*1	中断定位
PLSV(FNC 157)	可变速脉冲输出
DRVI(FNC 158)	相对定位
DRVA(FNC 159)	绝对定位

*1. 仅FX3U・FX3UC可编程控制器支持。

1. 指令格式

D	FNC 152	16位指令	指令记号	执行条件	32位指令	指令记号	执行条件
	TBL		—	—		DTBL	<input type="checkbox"/> 连续执行型
TABLE			—		17步	—	

2. 设定数据

操作数种类	内容	数据类型
D	指定输出脉冲的输出编号。	位
n	执行的表格编号[1~100]	BIN32位

3. 对象软元件

操作数种类	位软元件										字软元件						其他							
	系统用户					位数指定					系统用户				特殊模块		变址		常数	实数	字符串	指针		
	X	Y	M	T	C	S	D□.b	KnX	KnY	KnM	KnS	T	C	D	R	U□\G□	V	Z	修饰	K	H	E	"□"	P
D		▲1																						
n																					●	●		

▲1: 请指定基本单元的晶体管输出 Y000、Y001、Y002*2，或是高速输出特殊适配器 *3Y000、Y001、Y002*4、Y003*4。

*2. FX3G可编程控制器(14点、24点型)或FX3GC可编程控制器时，不能使用Y002。

*3. 仅可连接高速输出特殊适配器FX3U。

*4. 使用高速输出特殊适配器的Y002、Y003时，需要使用第2台的高速输出特殊适配器。

要点

- 使用继电器输出型或晶闸管输出型的FX3U可编程控制器时，需要使用高速输出特殊适配器。
- 高速输出特殊适配器的输出为差动线性驱动。

功能和动作说明

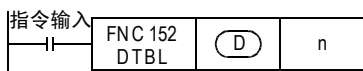

关于RUN中写入的注意事项

不能对包含TBL(FNC 152)指令的回路块执行RUN中写入。

20.4 FNC 155—ABS/读出ABS当前值



概要

与本公司的型号为MR-J4□A、MR-J3□A、MR-J2(S)□A或MR-H□A的伺服放大器(带绝对位置检测功能)连接后, 读出绝对位置(ABS)数据的指令。数据以脉冲换算值形式被读出。

→ 关于指令的说明, 请参考定位控制手册

1. 指令格式

D	FNC 155	16位指令	指令记号	执行条件	32位指令	指令记号	执行条件
	ABS		—	—		DABS	连续执行型
ABSOLUTE					13步		

2. 设定数据

操作数种类	内容	数据类型
(S·)	指定将来自伺服放大器的绝对值(ABS)数据用的输出信号输入进来的软元件起始编号。占用以(S·)开头的3点。	位
(D1·)	指定要将自伺服放大器绝对值(ABS)数据用的输出信号输出的软元件起始编号。占用以(D1·)开头的3点。	
(D2·)	指定保存绝对值(ABS)数据(32位值)的软元件编号。	BIN32位

3. 对象软元件

操作数种类	位软元件						字软元件								其他									
	系统用户						位数指定				系统用户				特殊模块	变址		常数	实数	字符串	指针			
	X	Y	M	T	C	S	D□.b	KnX	KnY	KnM	KnS	T	C	D	R	U□\G□	V	Z	修饰	K	H	E	"□"	P
(S·)	●	●	●			●	▲2											●						
(D1·)		▲1	●			●	▲2											●						
(D2·)								●	●	●	●	●	●	▲3	▲4	●	●							

- ▲1: 请指定晶体管输出。
- ▲2: D□.b仅支持FX3U・FX3UC可编程控制器。但是, 不能变址修饰(V、Z)。
- ▲3: 仅FX3G・FX3GC・FX3U・FX3UC可编程控制器支持。
- ▲4: 仅FX3U・FX3UC可编程控制器支持。

功能和动作说明

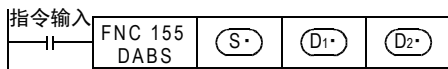

20.5 FNC 156—ZRN/原点回归



概要

执行原点回归，使机械位置与可编程控制器内的当前值寄存器一致的指令。
需要DOG搜索功能时，请使用DSZR(FNC 150)指令。

→ 关于指令的说明，请参考定位控制手册
→ 关于使用高速输出特殊适配器的注意事项，请参考定位控制手册

1. 指令格式

D	FNC 156	16位指令	指令记号	执行条件	32位指令	指令记号	执行条件
	ZRN		ZRN	连续执行型		DZRN	连续执行型
ZERO RETURN		9步	—	—	17步	—	—

2. 设定数据

操作数种类	内容	数据类型
(S1)	指定开始原点回归时的速度。*1	BIN16/32位
(S2)	指定爬行速度。[10~32,767 (Hz)]	
(S3)	指定输入近点信号(DOG)的软件编号。	位
(D)	指定要输出脉冲的输出编号。	

*1. 设定范围：16为运算时为10~32,767 (Hz)
32位运算时如下所示。

脉冲输出对象		设定范围
FX3U可编程控制器	高速输出特殊适配器	10~200,000 (Hz)
FX3S・FX3G・FX3GC・FX3U・FX3UC可编程控制器	基本单元(晶体管输出)	10~100,000 (Hz)

3. 对象软元件

操作数种类	位软元件								字软元件								其他								
	系统用户								位数指定				系统用户				特殊模块		变址		常数	实数	字符串	指针	
	X	Y	M	T	C	S	D□.b		KnX	KnY	KnM	KnS	T	C	D	R	U□\G□	V	Z	修饰	K	H	E	"□"	P
(S1)								●	●	●	●	●	●	●	▲3	▲4	●	●	●	●	●				
(S2)								●	●	●	●	●	●	●	▲3	▲4	●	●	●	●	●				
(S3)	●	●	●			▲1													●						
(D)	▲2																		●						

▲1: D□.b仅支持FX3U・FX3UC可编程控制器。但是，不能变址修饰(V、Z)。

▲2: 请指定基本单元的晶体管输出 Y000、Y001、Y002*2，或是高速输出特殊适配器 *3Y000、Y001、Y002*4、Y003*4。

*2. FX3G可编程控制器(14点、24点型)或FX3GC可编程控制器时，不能使用Y002。

*3. 高速输出特殊适配器仅可连接FX3U可编程控制器。

*4. 使用高速输出特殊适配器的Y002、Y003时，需要使用第2台的高速输出特殊适配器。

要点

● 使用继电器输出型或晶闸管输出型的FX3U可编程控制器时，需要使用高速输出特殊适配器。

● 高速输出特殊适配器的输出为差动线性驱动。

▲3: 仅FX3G・FX3GC・FX3U・FX3UC可编程控制器支持。

▲4: 仅FX3U・FX3UC可编程控制器支持。

功能和动作说明

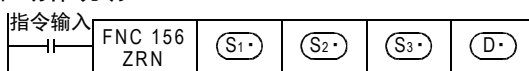

关于RUN中写入的注意事项

在ZRN(FNC 156)指令执行过程中(脉冲输出过程中)，请避免执行RUN中写入。
万一在脉冲输出过程中，对包含该指令的回路块执行了RUN中写入，请注意脉冲输出会减速停止。

根据版本不同的功能变更

根据版本不同，这个指令的功能如下表变更。

→ 有关指令的说明以及功能变更的内容，请参考定位控制手册

支持版本					项目	功能概要
FX3S	FX3G	FX3GC	FX3U	FX3UC		
Ver. 1.00 以上	Ver. 1.00 以上	Ver. 1.40 以上	Ver. 2.20 以上	Ver. 2.20 以上	指定清除信号输出对象的功能	<p>(D•) 对应的特殊辅助继电器置ON后，将清除信号的输出对象更改成 (D•) 对应的特殊数据寄存器中指定的输出编号。</p>

11
FNC 30～FNC 39
循环·移位

12
FNC 40～FNC 49
数据处理

13
FNC 50～FNC 59
高速处理

14
FNC 60～FNC 69
方便指令

15
FNC 70～FNC 79
外部设备 I/O

16
FNC 80～FNC 89
外部设备(选频设备)

17
FNC 100～FNC 109
数据传送2

18
FNC 110～FNC 139
浮点数运算

19
FNC 140～FNC 149
数据处理2

20
FNC 150～FNC 159
定位

20.6 FNC 157—PLSV/可变速脉冲输出



概要

输出带旋转方向的可变速脉冲的指令。

→ 关于指令的说明，请参考定位控制手册

→ 关于使用高速输出特殊适配器的注意事项，请参考定位控制手册

1. 指令格式

D	FNC 157	16位指令	指令记号	执行条件	32位指令	指令记号	执行条件
	PLSV		7步	PLSV			DPLSV
PULSE V						连续执行型	

2. 设定数据

操作数种类	内容	数据类型
(S1)	指定输出脉冲频率的软件编号*1	BIN16/32位
(D1)	指定输出脉冲的输出编号。	位
(D2)	指定旋转方向信号的输出对象编号。	

*1. 设定范围：16位运算时，-32,768~-1, +1~32,767 (Hz) *2
32位运算时如下所示。

脉冲输出对象		设定范围
FX3U可编程控制器	高速输出特殊适配器	-200,000~-1, +1~200,000 (Hz)
FX3S・FX3G・FX3GC・FX3U・FX3UC可编程控制器	基本单元(晶体管输出)	-100,000~-1, +1~100,000 (Hz) *3

*2. FX3S・FX3G・FX3GC可编程控制器在无加减速动作(M8338=OFF)时，变为-32,768~-10、+10~32,767 (Hz)。

*3. FX3S・FX3G・FX3GC可编程控制器在无加减速动作(M8338=OFF)时，变为-100,000~-10、+10~100,000 (Hz)。

3. 对象软元件

操作数种类	位软元件							字软元件								其他																							
	系统用户							位数指定				系统用户				特殊模块				变址				常数				实数				字符串				指针			
	X	Y	M	T	C	S	D□.b	KnX	KnY	KnM	KnS	T	C	D	R	U□\G□	V	Z	修饰	K	H	E	"□"	P															
(S1)							●	●	●	●	●	●	●	▲4	▲5	●	●	●	●	●																			
(D1)	▲1																	●																					
(D2)	▲2	●			●	▲3												●																					

▲1: 请指定基本单元的晶体管输出 Y000、Y001、Y002*4，或是高速输出特殊适配器 *5Y000、Y001、Y002*6、Y003*6。

*4. FX3G可编程控制器(14点、24点型)或FX3S・FX3GC可编程控制器时，不能使用Y002。

*5. 高速输出特殊适配器只可连接可编程控制器FX3U。

*6. 使用高速输出特殊适配器的Y002、Y003时，需要使用第2台的高速输出特殊适配器。

要点

- 使用继电器输出型或晶闸管输出型的FX3U可编程控制器时，需要使用高速输出特殊适配器。
- 高速输出特殊适配器的输出为差动线性驱动。

- ▲2: 使用FX3U可编程控制器的脉冲输出对象地址中的高速输出特殊适配器时，旋转方向信号请使用下表中的输出。
在使用FX3S・FX3G・FX3GC・FX3U・FX3UC可编程控制器的脉冲输出对象地址中内置的晶体管输出时，旋转方向信号请使用晶体管输出。

高速输出特殊适配器的连接位置	脉冲输出	旋转方向的输出
第1台	(D1•) =Y000	(D2•) =Y004
	(D1•) =Y001	(D2•) =Y005
第2台	(D1•) =Y002	(D2•) =Y006
	(D1•) =Y003	(D2•) =Y007

- ▲3: D□. b仅支持FX3U・FX3UC可编程控制器。但是，不能变址修饰(V、Z)。
▲4: 仅FX3G・FX3GC・FX3U・FX3UC可编程控制器支持。
▲5: 仅FX3U・FX3UC可编程控制器支持。

功能和动作说明

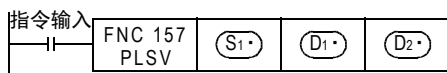

关于RUN中写入的注意事项

在执行PLSV(FNC 157)指令的过程中(脉冲输出过程中)，请避免执行RUN中写入。
万一在脉冲输出过程中对包含该指令的回路块执行了RUN中写入，请注意脉冲输出会如下所示变化。

	指令动行中执行RUN中写入时的动作
带加减速动作时*1	脉冲输出减速停止。
无加减速动作时	即时停止脉冲输出。

*1. FX3UC可编程控制器的Ver. 2.20以上版本以及FX3S・FX3G・FX3GC・FX3U可编程控制器支持。

根据版本不同的功能变更

根据版本不同，这个指令的功能如下表变更。

→ 有关指令的说明以及功能变更的内容，请参考定位控制手册

支持版本					追加功能	功能概要
FX3S	FX3G	FX3GC	FX3U	FX3UC		
Ver. 1.00 以上	Ver. 1.00 以上	Ver. 1.40 以上	Ver. 2.20 以上	Ver. 2.20 以上	加减速动作功能	当M8338为ON后，(S1•)发生变化时，根据(D1•)对应的加速时间、减速时间的设定，会加速或减速到(S1•)。

20.7 FNC 158—DRV1/相对定位



概要

以相对驱动方式执行单速定位的指令。用带正/负的符号指定从当前位置开始的移动距离的方式，也称为增量(相对)驱动方式。

→ 关于指令的说明，请参考定位控制手册
→ 关于使用高速输出特殊适配器的注意事项，请参考定位控制手册

1. 指令格式

D	FNC 158	16位指令	指令记号	执行条件	32位指令	指令记号	执行条件		
	DRV1		9步	DRV1		连续执行型	17步	DDRVI	连续执行型
DRIVE TO INCREMENT									

2. 设定数据

操作数种类	内容	数据类型
(S1)	指定输出脉冲数(相对地址)。*1	BIN16/32位
(S2)	指定输出脉冲频率。*2	
(D1)	指定输出脉冲的输出编号。	位
(D2)	指定旋转方向信号的输出对象编号。	

*1. 设定范围: 16位运算时为-32,768~+32,767(0除外)
32位运算时为-999,999~+999,999(0除外)

*2. 设定范围: 16为运算时为10~32,767(Hz)
32位运算时如下所示。

脉冲输出对象		设定范围
FX3U可编程控制器	高速输出特殊适配器	10~200,000(Hz)
FX3S・FX3G・FX3GC・FX3U・FX3UC可编程控制器	基本单元(晶体管输出)	10~100,000(Hz)

3. 对象软元件

操作数种类	位软元件							字软元件										其他							
	系统用户							位数指定				系统用户				特殊模块	变址		常数	实数	字符串	指针			
	X	Y	M	T	C	S	D□.b	KnX	KnY	KnM	KnS	T	C	D	R	U□\G□	V	Z	修饰	K	H	E	"□"	P	
(S1)								●	●	●	●	●	●	●	▲4	▲5	●	●	●	●	●				
(S2)								●	●	●	●	●	●	●	▲4	▲5	●	●	●	●	●				
(D1)	▲1																		●						
(D2)	▲2	●				●	▲3												●						

▲1: 请指定基本单元的晶体管输出 Y000、Y001、Y002*3, 或是高速输出特殊适配器 *4Y000、Y001、Y002*5、Y003*5。

*3. FX3G可编程控制器(14点、24点型)或FX3S・FX3GC可编程控制器时, 不能使用Y002。

*4. 高速输出特殊适配器只可连接FX3U可编程控制器。

*5. 使用高速输出特殊适配器的Y002、Y003时, 需要使用第2台的高速输出特殊适配器。

要点

- 使用继电器输出型或晶闸管输出型的FX3U可编程控制器时, 需要使用高速输出特殊适配器。
- 高速输出特殊适配器的输出为差动线性驱动。

- ▲2: 使用FX3U可编程控制器的脉冲输出对象地址中的高速输出特殊适配器时, 旋转方向信号请使用下表中的输出。

在使用FX3S・FX3G・FX3GC・FX3U・FX3UC可编程控制器的脉冲输出对象地址中内置的晶体管输出时, 旋转方向信号请使用晶体管输出。

高速输出特殊适配器的连接位置	脉冲输出	旋转方向的输出
第1台	(D1•) =Y000	(D2•) =Y004
	(D1•) =Y001	(D2•) =Y005
第2台	(D1•) =Y002	(D2•) =Y006
	(D1•) =Y003	(D2•) =Y007

- ▲3: D□. b仅支持FX3U・FX3UC可编程控制器。但是, 不能变址修饰(V、Z)。
 ▲4: 仅FX3G・FX3GC・FX3U・FX3UC可编程控制器支持。
 ▲5: 仅FX3U・FX3UC可编程控制器支持。

功能和动作说明

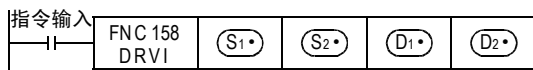

关于RUN中写入的注意事项

在执行DRV1(FNC 58)指令的过程中(脉冲输出过程中), 请避免执行RUN中写入。

万一在脉冲输出过程中, 对包含该指令的回路块执行了RUN中写入, 请注意脉冲输出会减速停止。

20.8 FNC 159—DRVA/绝对定位



概要

以绝对驱动方式执行单速定位的指令。用指定从原点(零点)开始的移动距离的方式,也称为绝对驱动方式。

→ 关于指令的说明,请参考定位控制手册

→ 关于使用高速输出特殊适配器的注意事项,请参考定位控制手册

1. 指令格式

D	FNC 159	16位指令	指令记号	执行条件	32位指令	指令记号	执行条件
	DRVA		9步	DRVA		连续执行型	DDRVA
DRIVE TO ABSOLUTE							

2. 设定数据

操作数种类	内容	数据类型
(S1)	指定输出脉冲数(绝对地址)。*1	BIN16/32位
(S2)	指定输出脉冲频率。*2	
(D1)	指定输出脉冲的输出编号。	位
(D2)	指定旋转方向信号的输出对象编号。	

*1. 设定范围: 16位运算时为-32,768~+32,767
32位演算时为-999,999~+999,999

*2. 设定范围: 16为运算时为10~32,767(Hz)
32位运算时如下所示。

脉冲输出对象		设定范围
FX3U可编程控制器	高速输出特殊适配器	10~200,000(Hz)
FX3S · FX3G · FX3GC · FX3U · FX3UC可编程控制器	基本单元(晶体管输出)	10~100,000(Hz)

3. 对象软元件

操作数种类	位软元件							字软元件							其他										
	系统用户							位数指定				系统用户			特殊模块	变址		常数	实数	字符串	指针				
	X	Y	M	T	C	S	D□.b	KnX	KnY	KnM	KnS	T	C	D	R	U□\G□	V	Z	修饰	K	H	E	"□"	P	
(S1)								●	●	●	●	●	●	●	▲4	▲5	●	●	●	●	●				
(S2)								●	●	●	●	●	●	●	▲4	▲5	●	●	●	●	●				
(D1)	▲1																		●						
(D2)	▲2	●				●	▲3												●						

▲1: 请指定基本单元的晶体管输出 Y000、Y001、Y002*3, 或是高速输出特殊适配器 *4Y000、Y001、Y002*5、Y003*5。

*3. FX3G可编程控制器(14点、24点型)或FX3S · FX3GC可编程控制器时, 不能使用Y002。

*4. 高速输出特殊适配器仅可连接FX3U可编程控制器。

*5. 使用高速输出特殊适配器的Y002、Y003时, 需要使用第2台的高速输出特殊适配器。

要点

- 使用继电器输出型或晶闸管输出型的FX3U可编程控制器时, 需要使用高速输出特殊适配器。
- 高速输出特殊适配器的输出为差动线性驱动。

- ▲2: 使用FX3U可编程控制器的脉冲输出对象地址中的高速输出特殊适配器时, 请指定下表中的输出。
在使用FX3S・FX3G・FX3GC・FX3U・FX3UC可编程控制器的脉冲输出对象地址中内置的晶体管输出时, 旋转方向信号请使用晶体管输出。

高速输出特殊适配器的连接位置	脉冲输出	旋转方向的输出
第1台	(D1•) =Y000	(D2•) =Y004
	(D1•) =Y001	(D2•) =Y005
第2台	(D1•) =Y002	(D2•) =Y006
	(D1•) =Y003	(D2•) =Y007

- ▲3: D□.b仅支持FX3U・FX3UC可编程控制器。但是, 不能变址修饰(V、Z)。
▲4: 仅FX3G・FX3GC・FX3U・FX3UC可编程控制器支持。
▲5: 仅FX3U・FX3UC可编程控制器支持。

功能和动作说明

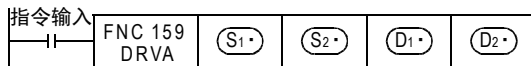

关于RUN中写入的注意事项

- 在执行DRVA(FNC 159)指令的过程中(脉冲输出过程中), 请避免执行RUN中写入。
万一在脉冲输出过程中, 对包含该指令的回路块执行了RUN中写入, 请注意脉冲输出会减速停止。

11
FNC 30~FNC 39
循环·移位

12
FNC 40~FNC 49
数据处理

13
FNC 50~FNC 59
高速处理

14
FNC 60~FNC 69
方便指令

15
FNC 70~FNC 79
外部设备I/O

16
FNC 80~FNC 89
外部设备(选频设备)

17
FNC 100~FNC 109
数据传输2

18
FNC 110~FNC 139
浮点数运算

19
FNC 140~FNC 149
数据处理2

20
FNC 150~FNC 159
定位

21. 时钟运算—FNC 160~FNC 169

在FNC 160~FNC 169中，针对时钟数据进行运算、比较的指令。
 此外，还可以执行可编程控制器内置实时时钟的时间校准以及时间数据的格式转换。

FNC No.	指令记号	符号	功能	参考
160	TCMP		时钟数据比较	21.1节
161	TZCP		时钟数据区间比较	21.2节
162	TADD		时钟数据加法运算	21.3节
163	TSUB		时钟数据减法运算	21.4节
164	HTOS		时、分、秒数据的秒转换	21.5节
165	STOH		秒数据的[时、分、秒]转换	21.6节
166	TRD		读出时钟数据	21.7节
167	TWR		写入时钟数据	21.8节
168	—			—
169	HOUR		计时表	21.9节

21.1 FNC 160—TCMP/时钟数据比较



概要

将比较基准时间和时间数据进行大小比较，根据比较的结果控制位软元件ON/OFF。

1. 指令格式

<table border="1"> <tr> <td>FNC 160</td> <td></td> </tr> <tr> <td>TCMP</td> <td>P</td> </tr> </table> TIME COMPARE	FNC 160		TCMP	P	16位指令 11步	<table border="1"> <tr> <th>指令记号</th> <th>执行条件</th> </tr> <tr> <td>TCMP</td> <td> 连续执行型</td> </tr> <tr> <td>TCMPP</td> <td> 脉冲执行型</td> </tr> </table>	指令记号	执行条件	TCMP	连续执行型	TCMPP	脉冲执行型	32位指令 指令记号 执行条件 —
	FNC 160												
TCMP	P												
指令记号	执行条件												
TCMP	连续执行型												
TCMPP	脉冲执行型												

2. 设定数据

操作数种类	内容	数据类型
(S1)	指定比较基准时间的“时”。[设定范围：0~23]	BIN16位
(S2)	指定比较基准时间的“分”。[设定范围：0~59]	BIN16位
(S3)	指定比较基准时间的“秒”。[设定范围：0~59]	BIN16位
(S)	指定时间数据(时、分、秒)的“时”。(占用3点)	BIN16位
(D)	根据比较结果ON/OFF位软元件。(占用3点)	位

3. 对象软元件

操作数种类	位软元件										字软元件										其他				
	系统·用户										位数指定				系统·用户				特殊模块	变址		其他			
	X	Y	M	T	C	S	D□.b	KnX	KnY	KnM	KnS	T	C	D	R	U□\G□	V	Z	修饰	K	H	E	“□”	P	
(S1)							●	●	●	●	●	●	●	▲2	▲3	●	●	●	●						
(S2)							●	●	●	●	●	●	●	▲2	▲3	●	●	●	●						
(S3)							●	●	●	●	●	●	●	▲2	▲3	●	●	●	●						
(S)											●	●	●	▲2	▲3			●							
(D)	●	●				▲1												●							

- ▲1: D□.b仅支持FX3U·FX3UC可编程控制器。但是，不能变址修饰(V、Z)
- ▲2: 仅FX3G·FX3GC·FX3U·FX3UC可编程控制器支持。
- ▲3: 仅FX3U·FX3UC可编程控制器支持。

21 FNC 160~FNC 169 时钟运算
22 FNC 170~FNC 179 外部设备
23 FNC 180 替换指令的介绍
24 FNC 181~FNC 189 其他指令
25 FNC 190~FNC 199 数据块处理
26 FNC 200~FNC 209 字符串控制
27 FNC 210~FNC 219 数据处理3
28 FNC 220~FNC 249 触点比较指令
29 FNC 250~FNC 259 数据表处理
30 FNC 270~FNC 276 外部设备通信

功能和动作说明

1. 16位运算(TCMP)

将比较基准时间(时、分、秒) [(S1·), (S2·), (S3·)] 的时间与时间数据(时、分、秒) [(S·), (S·)+1, (S·)+2] 进行大小比较, 根据其大小一致的结果ON/OFF (D·) 开始的3点。

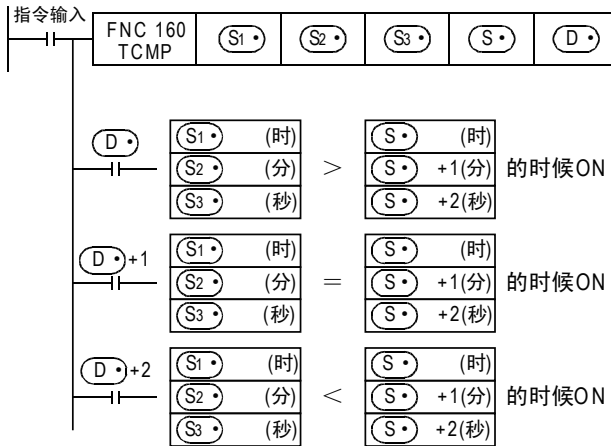

由于指令触点由ON变为OFF, TCMP指令不被执行, 即使如此, (D·), (D·)+1, (D·)+2 也会保持指令触点OFF之前的状态。

注意要点

1. 软元件的占用点数

(S·)、(D·) 各占用3点软元件。
请注意不要与机器其他控制中使用的软元件重复。

2. 使用可编程控制器内置实时时钟的时钟数据的时间(时、分、秒)时

请使用TRD(FNC 166)指令, 读出特殊数据寄存器的值以后, 在各个操作数中指定其字软元件。

程序举例

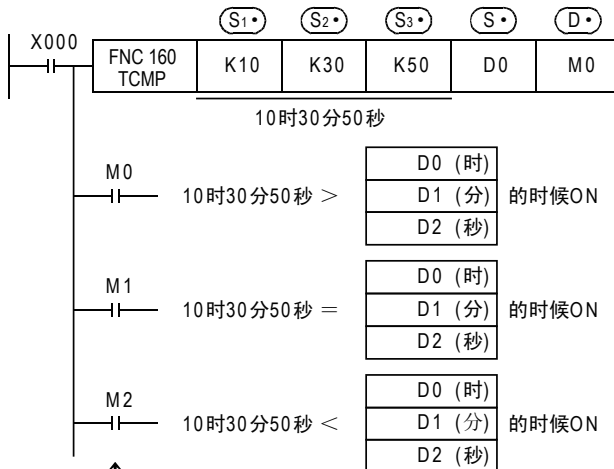

即使X000 = OFF不执行TCMP指令, M0 ~ M2也会保持X000在OFF之前的状态。

(S1·) : 指定比较基准时间的“时”。
(S2·) : 指定比较基准时间的“分”。
(S3·) : 指定比较基准时间的“秒”。
(S·) : 指定时间数据的“时”
(S·)+1 : 指定时间数据的“分”
(S·)+2 : 指定时间数据的“秒”

(D·), (D·)+1, (D·)+2 : 根据比较结果ON/OFF 3点位软元件。

21.2 FNC 161—TZCP/时钟数据区间比较



概要

将上下点的比较基准时间和时间数据进行大小比较，根据比较的结果控制指定位软元件的ON/OFF。

1. 指令格式

FNC 161 TZCP P TIME ZONE COMPARE	16位指令	指令记号	执行条件	32位指令	指令记号	执行条件
	9步	TZCP TZCPP	连续执行型 脉冲执行型	—	—	—

2. 设定数据

操作数种类	内容	数据类型
(S1)	指定比较下限时间(时、分、秒)的“时”。(占用3点)	BIN16位
(S2)	指定比较上限时间(时、分、秒)的“时”。(占用3点)	BIN16位
(S)	指定时间数据(时、分、秒)的“时”。(占用3点)	BIN16位
(D)	根据比较结果ON/OFF位软元件。(占用3点)	位

3. 对象软元件

操作数种类	位软元件										字软元件							其他						
	系统·用户					位数指定					系统·用户			特殊模块	变址		常数	实数	字符串	指针				
	X	Y	M	T	C	S	D□.b	KnX	KnY	KnM	KnS	T	C	D	R	U□\G□	V	Z	修饰	K	H	E	"□"	P
(S1)												●	●	●	▲2	▲3			●					
(S2)																								
(S)												●	●	●	▲2	▲3			●					
(D)	●	●				●	▲1												●					

- ▲1: D□.b 仅支持FX3U · FX3UC可编程控制器。但是，不能变址修饰(V、Z)
- ▲2: 仅FX3G · FX3GC · FX3U · FX3UC可编程控制器支持。
- ▲3: 仅FX3U · FX3UC可编程控制器支持。

功能和动作说明

1. 16位运算(TZCP)

将上下点比较基准时间(时、分、秒)与以(S)开头的3点时间数据(时、分、秒)进行比较，根据比较的结果ON/OFF从(D)开始的3点软元件。

指令输入 FNC 161 TZCP (S1) (S2) (S) (D) 2点的指定时间和时间数据的大小比较指令。

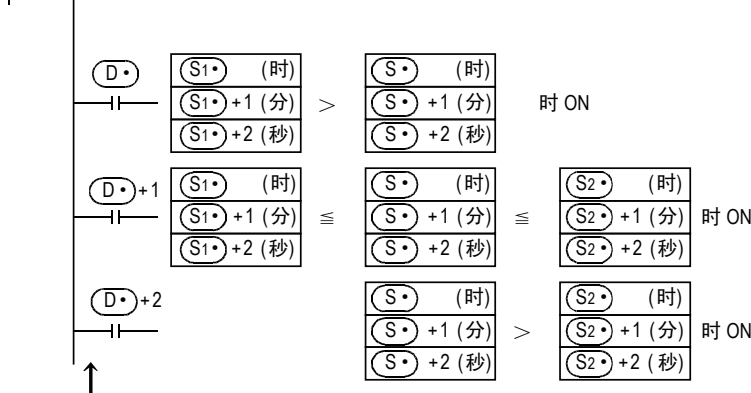

由于指令触点由 ON 变为 OFF，TZCP 指令不被执行，即使如此，(D)、(D)+1、(D)+2 也会保持指令触点 OFF 之前的状态。

注意要点

1. 软元件的占用点数

(S1·)、(S2·)、(S3·)、(D·) 各占用3点软元件。
 请注意不要与机器其他控制中使用的软元件重复。

2. 用可编程控制器内置实时时钟的时钟数据的时间(时、分、秒)时

请使用TRD(FNC 166)指令，读出特殊数据寄存器的值以后，在各个操作数中指定其字软元件。

程序举例

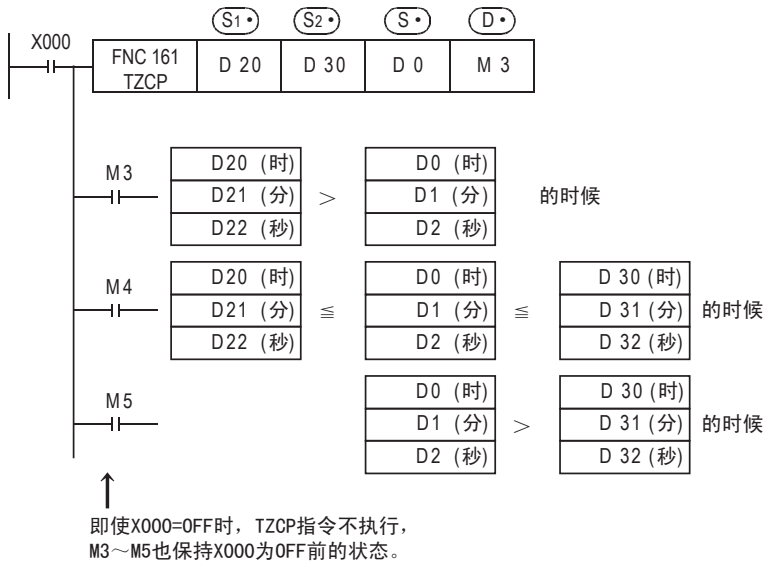

- (S1·), (S1·)+1, (S1·)+2:以“时”、“分”、“秒”指定比较基准时间的下线。
- (S2·), (S2·)+1, (S2·)+2:以“时”、“分”、“秒”指定比较基准时间的上线。
- (S·), (S·)+1, (S·)+2:以“时”、“分”、“秒”指定时间数据。
- (D·), (D·)+1, (D·)+2:根据比较结果, 控制这3点位软元件的ON/OFF。

“时”的范围为「0~23」
 “分”的范围为「0~59」
 “秒”的范围为「0~59」

21.3 FNC 162—TADD/时钟数据加法运算



概要

将2个时间数据进行加法运算后，保存在字软元件中。

1. 指令格式

FNC 162 TADD P TIME ADDITION	16位指令	指令记号	执行条件	32位指令	指令记号	执行条件
	7步	TADD TADDP	连续执行型 脉冲执行型	—	—	—

2. 设定数据

操作数种类	内容	数据类型
(S1•)	指定进行加法运算的时间数据(时、分、秒)的“时”。(占用3点)	BIN16位
(S2•)	指定进行加法运算的时间数据(时、分、秒)的“时”。(占用3点)	BIN16位
(D•)	保存两个时间数据(时、分、秒)加法运算的结果。(占用3点)	BIN16位

3. 对象软元件

操作数种类	位软元件										字软元件										其他			
	系统・用户					位数指定					系统・用户				特殊模块	变址		常数	实数	字符串	指针			
	X	Y	M	T	C	S	D□.b	KnX	KnY	KnM	KnS	T	C	D	R	U□\G□	V	Z	修饰	K	H	E	“□”	P
(S1•)												●	●	●	▲1	▲2			●					
(S2•)												●	●	●	▲1	▲2			●					
(D•)												●	●	●	▲1	▲2			●					

- ▲1:仅FX3G・FX3GC・FX3U・FX3UC可编程控制器支持。
▲2:仅FX3U・FX3UC可编程控制器支持。

功能和动作说明

1. 16位运算(TADD)

将[(S1•), (S1•)+1, (S1•)+2]的时间数据(时、分、秒)与[(S2•), (S2•)+1, (S2•)+2]的时间数据(时、分、秒)进行加法运算，其结果保存到[(D•), (D•)+1, (D•)+2](时、分、秒)中。

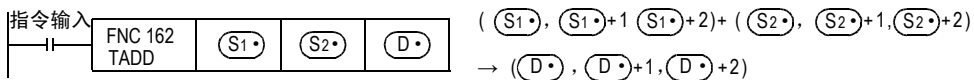

(S1•) (时)	(S2•) (时)	+	(D•) (时)	“时”的范围为「0~23」
(S1•)+1 (分)	(S2•)+1 (分)		(D•)+1 (分)	“分”的范围为「0~59」
(S1•)+2 (秒)	(S2•)+2 (秒)		(D•)+2 (秒)	“秒”的范围为「0~59」

- 当运算结果超出24小时时，进位标志位变为ON，从单纯的加法运算值中减去24个小时后将该时间作为运算结果被保存。
- 运算结果为0(0时0分0秒)时，零位标志位变为ON。

注意要点

1. 软元件的占用点数

(S1•)、(S2•)、(D•)各占用3点软元件。
请注意不要与机器其他控制中使用的软元件重复。

2. 使用可编程控制器内置实时时钟的时钟数据的时间(时、分、秒)时

请使用TRD(FNC 166)指令，读出特殊数据寄存器的值以后，在各个操作数中指定其字软元件。

程序举例

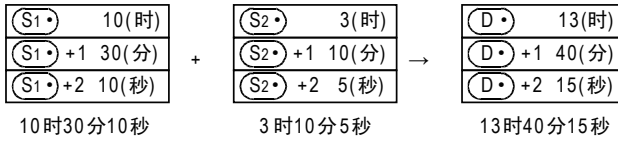
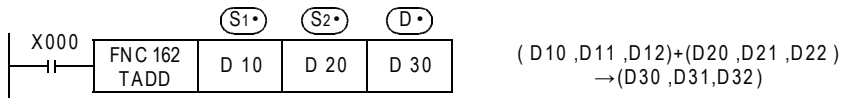

当运算结果超出24小时时

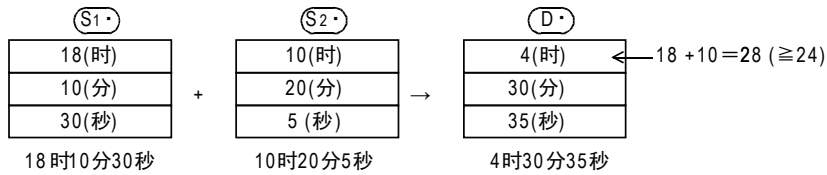

21.4 FNC 163—TSUB/时钟数据减法运算



概要

将2个时间数据进行减法运算后，保存在字软元件中。

1. 指令格式

FNC 163 TSUB	P	TIME SUBTRACTION	16位指令 7步	指令记号 TSUB TSUBP	执行条件 连续执行型 脉冲执行型	32位指令	指令记号 —	执行条件
-----------------	---	------------------	-------------	-----------------------	------------------------	-------	-----------	------

2. 设定数据

操作数种类	内容	数据类型
(S1)	指定进行减法运算的时间数据(时、分、秒)的“时”。(占用3点)	BIN16位
(S2)	指定进行减法运算的时间数据(时、分、秒)的“时”。(占用3点)	BIN16位
(D)	保存两个时间数据(时、分、秒)减法运算的结果。(占用3点)	BIN16位

3. 对象软元件

操作数种类	位软元件											字软元件								其他						
	系统・用户											位数指定				系统・用户				特殊模块	变址		常数	实数	字符串	指针
	X	Y	M	T	C	S	D□.b	KnX	KnY	KnM	KnS	T	C	D	R	U□V□	V	Z	修饰	K	H	E	“□”	P		
(S1)												●	●	●	▲1	▲2			●							
(S2)												●	●	●	▲1	▲2			●							
(D)												●	●	●	▲1	▲2			●							

▲1:仅FX3G・FX3GC・FX3U・FX3UC可编程控制器支持。

▲2:仅FX3U・FX3UC可编程控制器支持。

功能和动作说明

1. 16位运算(TSUB)

从[(S1), (S1)+1, (S1)+2]的时间数据(时、分、秒)中减去[(S2), (S2)+1, (S2)+2]的时间数据(时、分、秒)，其结果保存到[(D), (D)+1, (D)+2](时、分、秒)中。

$$\text{指令输入} \quad \text{FNC 163 TSUB} \quad (S1) \quad (S2) \quad (D) \quad (S1), (S1)+1, (S1)+2 - (S2), (S2)+1, (S2)+2$$

$$\rightarrow (D), (D)+1, (D)+2$$

(S1) (时)	-	(S2) (时)	→	(D) (时)	“时”的范围为「0~23」。
(S1)+1 (分)		(S2)+1 (分)		(D)+1 (分)	“分”的范围为「0~59」。
(S1)+2 (秒)		(S2)+2 (秒)		(D)+2 (秒)	“秒”的范围为「0~59」。

当运算结果小于0时，借位标志位变为ON，从单纯的减法运算值中加上24个小时后，将该时间作为运算结果被保存。运算结果为0(0时0分0秒)时，零位标志位变为ON。

注意要点

1. 软元件的占用点数

(S1)、(S2)、(D)各占用3点软元件。
请注意不要与机器其他控制中使用的软元件重复。

2. 使用可编程控制器内置实时时钟的时钟数据的时间(时、分、秒)时

请使用TRD(FNC 166)指令，读出特殊数据寄存器的值以后，在各个操作数中指定其字软元件。

程序举例

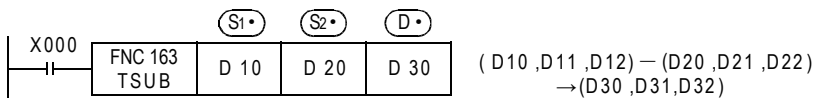

当运算结果小于0小时时

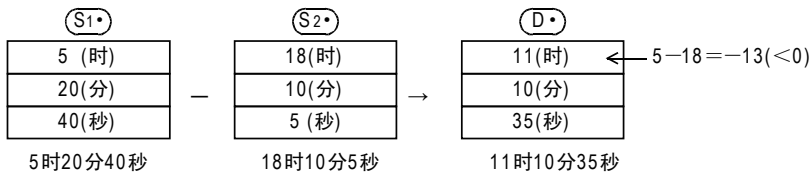



21.5 FNC 164—HTOS/时、分、秒数据的秒转换

概要

将[时、分、秒]单位的时间(时刻)数据转换成秒单位的数据的指令。

1. 指令格式

D	FNC 164	P	16位指令	指令记号	执行条件	32位指令	指令记号	执行条件
	HTOS		5步	HTOS	连续执行型	DHTOS	9步	DHTOS
HOUR TO SECOND			HTOSP	脉冲执行型	DHTOSP	脉冲执行型		

2. 设定数据

操作数种类	内容	数据类型
(S·)	保存转换前的时间(时刻)数据(时、分、秒)的软元件的起始编号	BIN16位
(D·)	保存转换后的时间(时刻)数据(秒)的软元件编号。	BIN16/32位

3. 对象软元件

操作数种类	位软元件							字软元件										其他						
	系统·用户							位数指定				系统·用户				特殊模块	变址		常数	实数	字符串	指针		
	X	Y	M	T	C	S	D□.b	KnX	KnY	KnM	KnS	T	C	D	R	U□\G□	V	Z	修饰	K	H	E	"□"	P
(S·)							●	●	●	●	●	●	●	●	●			●						
(D·)								●	●	●	●	●	●	●	●			●						

功能和动作说明

1. 16位运算(HTOS/HTOSP)

将[(S·), (S·)+1, (S·)+2]的时间(时刻)数据(时、分、秒)换算成秒后, 将结果保存到(D·)中。

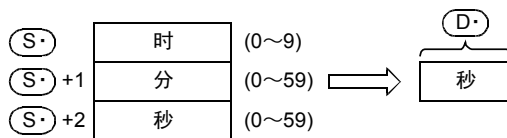
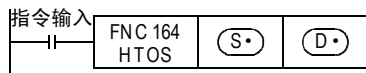

例如, 指定了4时29分31秒时, 如下所示。

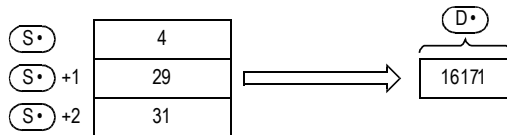

2. 32位运算(DHTOS/DHTOSP)

将 [(S·), (S·)+1, (S·)+2] 的时间(时刻)数据(时、分、秒)换算成秒后,将结果保存到 [(D·)+1, (D·)] 中。

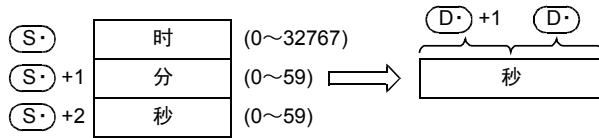
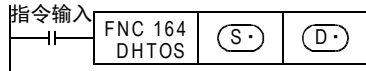

例如,指定了35时10分58秒时,如下所示。

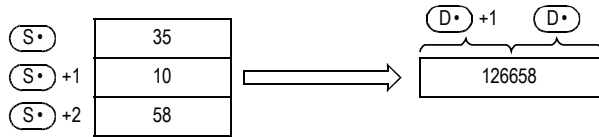

错误

下面的情况下会发生运算错误,错误标志位(M8067)为ON,错误代码保存在D8067中。

- (S·)、(S·)+1、(S·)+2的数据超出范围时。(错误代码:K6706)

程序举例

当X020为ON时,从可编程控制器内置的实时时钟中读出时间数据,换算成秒,然后保存到D100、D101中的程序。

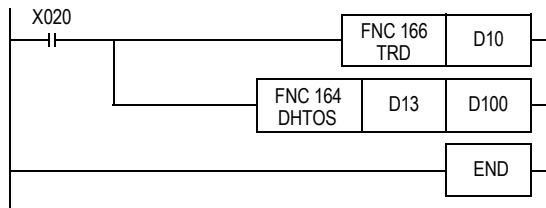

动作

- 使用TRD(FNC 166)指令读出时间数据的动作

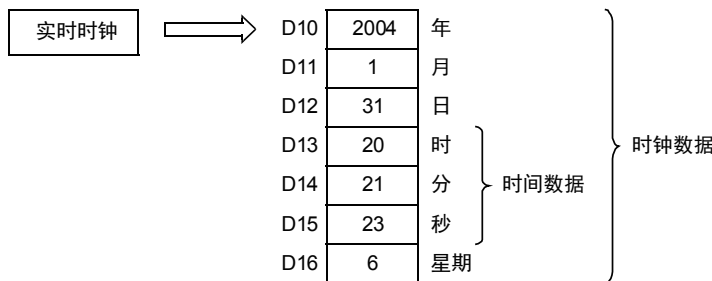

- 使用DHTOS(FNC 164)指令转换成秒的动作

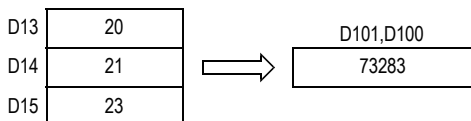



21.6 FNC 165—STOH/秒数据的[时、分、秒]转换

概要

将秒单位的时间(时刻)数据转换成[时、分、秒]单位的数据的指令。

1. 指令格式

D	FNC 165	P	16位指令	指令记号	执行条件	32位指令	指令记号	执行条件
	STOH		5步	STOH	连续执行型	DSTOH	9步	DSTOH
				STOHP	脉冲执行型		DSTOHP	脉冲执行型
SECOND TO HOUR								

2. 设定数据

操作数种类	内容	数据类型
(S·)	保存转换前的时间(时刻)数据(秒)的软元件编号	BIN16/32位
(D·)	保存转换后的时间(时刻)数据(时、分、秒)的软元件起始编号	BIN16位

3. 对象软元件

操作数种类	位软元件							字软元件										其他								
	系统·用户							位数指定				系统·用户				特殊模块		变址		常数	实数	字符串	指针			
	X	Y	M	T	C	S	D□.b	KnX	KnY	KnM	KnS	T	C	D	R	U□\G□	V	Z	修饰					K	H	E
(S·)								●	●	●	●	●	●	●	●	●							●			
(D·)									●	●	●	●	●	●	●	●							●			

功能和动作说明

1. 16位运算

将(S·)的秒数据换算成时、分、秒,其结果保存到[(D·), (D·)+1, (D·)+2](时、分、秒)中。

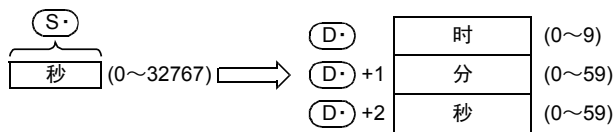
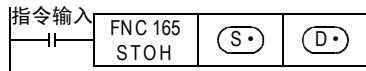

例如,指定了29011秒时,如下所示。

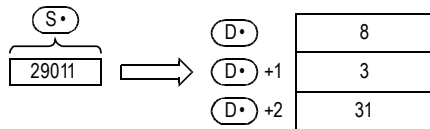

2. 32位运算

将[(S·)+1, (S·)]中的秒数据换算成时、分、秒，其结果保存到以[(D·), (D·)+1, (D·)+2]开头的3点(时、分、秒)中。

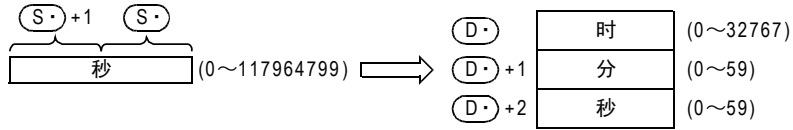
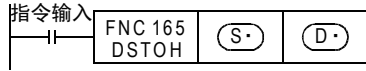

例如，指定了45325秒时，如下所示。

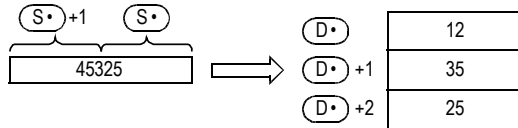

错误

下面的情况下会发生运算错误，错误标志位(M8067)为ON，错误代码保存在D8067中。

- (S·) 数据超出范围时。(错误代码: K6706)

程序举例

当X020为ON时，将D0、D1中保存的秒数据换算成时、分、秒后，其结果保存到[D100, D101, D102]中的程序。

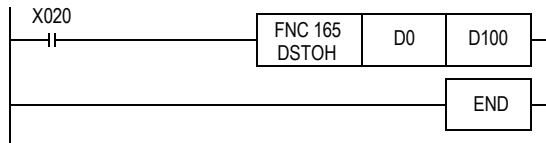

动作

- 使用STOHP指令转换成时、分、秒(在D1、D0中指定40000秒时)

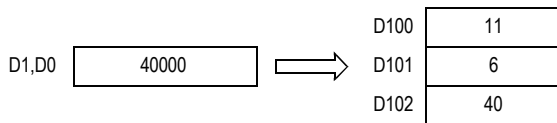

21.7 FNC 166—TRD/读出时钟数据



概要

读出可编程控制器内置实时时钟的时钟数据的指令。

1. 指令格式

<table border="1"> <tr> <td>FNC 166</td> <td></td> </tr> <tr> <td>TRD</td> <td>P</td> </tr> </table> TIME READ	FNC 166		TRD	P	16位指令 3步	<table border="1"> <tr> <th>指令记号</th> <th>执行条件</th> </tr> <tr> <td>TRD</td> <td> 连续执行型</td> </tr> <tr> <td>TRDP</td> <td> 脉冲执行型</td> </tr> </table>	指令记号	执行条件	TRD	连续执行型	TRDP	脉冲执行型	32位指令 —	<table border="1"> <tr> <th>指令记号</th> <th>执行条件</th> </tr> <tr> <td>—</td> <td>—</td> </tr> </table>	指令记号	执行条件	—	—
	FNC 166																	
TRD	P																	
指令记号	执行条件																	
TRD	连续执行型																	
TRDP	脉冲执行型																	
指令记号	执行条件																	
—	—																	

2. 设定数据

操作数种类	内容	数据类型
(D·)	指定保存读出时间数据的起始软元件编号。(占用7点)	BIN16位

3. 对象软元件

操作数种类	位软元件							字软元件							其他									
	系统·用户							位数指定				系统·用户			特殊模块	变址		常数	实数	字符串	指针			
	X	Y	M	T	C	S	D□.b	KnX	KnY	KnM	KnS	T	C	D	R	U□\G□	V	Z	修饰	K	H	E	"□"	P
(D·)											●	●	●	▲1	▲2			●						

▲1: 仅FX3G・FX3GC・FX3U・FX3UC可编程控制器支持。

▲2: 仅FX3U・FX3UC可编程控制器支持。

功能和动作说明

1. 16位运算(TRD)

将可编程控制器内置实时时钟的时钟数据(D8013~D8019)按照下面的格式读出到(D·)~(D·)+6中。



将可编程控制器的实时时钟数据读出到7点数据寄存器中的指令。

特殊数据寄存器	软元件	项目	时钟数据		软元件	项目
	D8018	年(公历)	0~99(公历后2位数)	→	D0	年(公历)
	D8017	月	1~12	→	D1	月
	D8016	日	1~31	→	D2	日
	D8015	时	0~23	→	D3	时
	D8014	分	0~59	→	D4	分
	D8013	秒	0~59	→	D5	秒
	D8019	星期	0(日)~6(六)	→	D6	星期

注意要点

1. 软元件的占用点数

(D·) 占用7点软元件。

请注意不要与机器其他控制中使用的软元件重复。

21.8 FNC 167—TWR/写入时钟数据



概要

向可编程控制器内置实时时钟写入时钟数据的指令。

1. 指令格式

	16位指令	指令记号	执行条件	32位指令	指令记号	执行条件
	3步	TWR TWRP	连续执行型 脉冲执行型	—	—	—

2. 设定数据

操作数种类	内容	数据类型
(S·)	指定写入时间数据的源地址的起始软元件编号。(占用7点)	BIN16位

3. 对象软元件

操作数种类	位软元件							字软元件							其他								
	系统·用户							位数指定				系统·用户			特殊模块	变址		常数	实数	字符串	指针		
	X	Y	M	T	C	S	D□.b	KnX	KnY	KnM	KnS	T	C	D	R	U□\G□	V	Z	修饰	K	H	E	"□"
(S·)											●	●	●	▲1	▲2			●					

▲1: 仅FX3G · FX3GC · FX3U · FX3UC可编程控制器支持。

▲2: 仅FX3U · FX3UC可编程控制器支持。

功能和动作说明

将设定的时钟数据(S·) ~ (S·)+6写入可编程控制器内置实时时钟的时钟数据(D8013~D8019)中。



— D8018(年数据)，也可以切换到4位数模式。(参考程序举例)

设定时间用的数据	软元件	项目	时钟数据	→	软元件	项目	特殊数据寄存器
	D10	年(公历)	0~99 (公历后2位数)		D8018	年(公历)	
	D11	月	1~12		D8017	月	
	D12	日	1~31		D8016	日	
	D13	时	0~23		D8015	时	
	D14	分	0~59		D8014	分	
	D15	秒	0~59		D8013	秒	
	D16	星期	0(日)~6(六)		D8019	星期	

— 执行TWR(FNC 167)指令后，实时时钟的时钟数据即刻被更改。因此，请先将快几分钟的时钟数据传送到(S·) ~ (S·)+6中，等到变成正确的时间时才执行指令。

— 使用这个指令设定时钟数据(时间校准)时，不需要控制特殊辅助继电器M8015(时间停止以及时间校准)。

— 设定了不可能显示的日期时间数值时，不执行时钟数据的变更。

此时，请设定正确的时钟数据后再次写入。

— 星期(D8019)与写入数值无关，是根据日期内容自动补正。

注意要点

1. 软元件的占用点数

占用 (S·) 开始的连续7点软元件。
请注意不要与机器其他控制中使用的软元件重复。

程序举例

1. 时钟数据(时刻)的设定实例

设定实时时钟。《2001年4月25日(星期二)15时20分30秒的情况下》

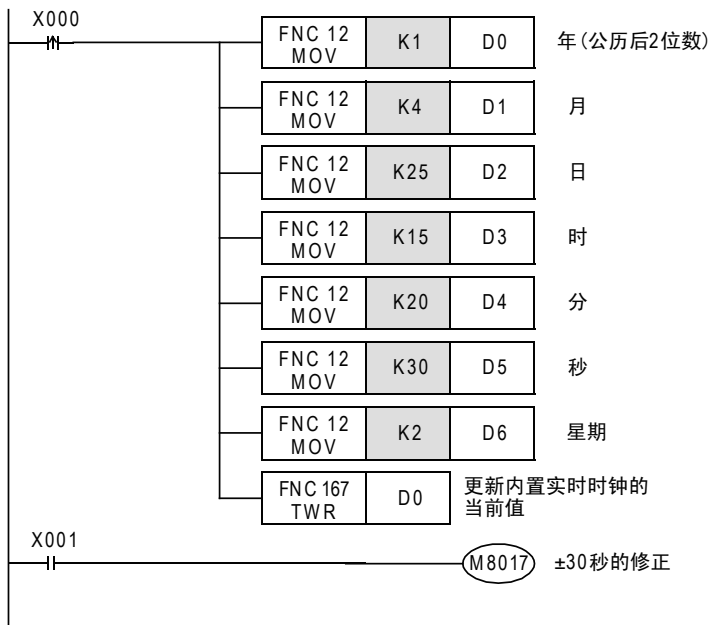

- 阴影部分为各个项目的设定值。
- 设定时间的时候，设定快几分钟的时间，等到达正确时间时使 X000 置 ON，在实时时钟中写入已设定的时间，时钟数据被更新。
- X001每次为ON时，可以执行±30秒的修正。
- 将年作为公历4位数处理时，请增加如下所示的程序。
D8018在可编程控制器RUN后第2个运算周期以后，作为公历4位数动作。

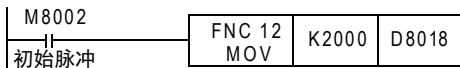

- 可编程控制器通常在公历后2位数的模式下运行。在可编程控制器RUN后，执行上述指令时，仅在1个运算周期内，向D8018(年)传送[K2000(固定值)]，据此切换成4位数模式。
- 请在每次运行可编程控制器时执行这个程序。此外，即使传送K2000也只是显示切换成4位数，而对当前的日期时间没有影响。
- 公历4位数模式的情况下，设定值[80~99]相当于[1980~1999年]，[00~79]相当于[2000~2079年]。
例如：80=1980年，99=1999年，00=2000年，79=2079年
- 连接了型号为FX-10DU、FX-20DU、FX-25DU的数据存取单元时，请将年设置为公历后2位数模式。当设置为4位数模式时，在这些DU的当前版本产品中不能正确显示。
可编程控制器为公历4位数模式时，请务必注意若从FX-10DU、20DU、25DU设定时钟，会更改为后2位数模式。

21.9 FNC 169—HOUR/计时表



概要

以1个小时为单位，对输入触点持续ON的时间进行累加检测的指令。

1. 指令格式

FNC 169 D HOUR	16位指令 7步	指令记号 HOUR	执行条件 连续执行型	32位指令 13步	指令记号 D HOUR	执行条件 连续执行型
-------------------	-------------	--------------	---------------	--------------	----------------	---------------

HOUR METER

2. 设定数据

操作数种类	内容	数据类型
(S•)	使 (D2•) 为ON的时间(以1个小时为单位设定)	BIN16/32位
(D1•)	以1个小时为单位的当前值(指定停电保持用数据寄存器)	BIN16/32位
(D2•)	报警输出的起始编号	位

3. 对象软元件

操作数种类	位软元件							字软元件										其他						
	系统・用户							位数指定				系统・用户				特殊模块	变址		常数	实数	字符串	指针		
	X	Y	M	T	C	S	D□.b	KnX	KnY	KnM	KnS	T	C	D	R	U□\G□	V	Z	修饰	K	H	E	"□"	P
(S•)							●	●	●	●	●	●	●	▲2	▲3	●	●	●	●	●				
(D1•)													●	▲2				●						
(D2•)	●	●				▲1												●						

- ▲1: D□.b 仅支持FX3U・FX3UC可编程控制器。但是，不能变址修饰(V、Z)
- ▲2: 仅FX3G・FX3GC・FX3U・FX3UC可编程控制器支持。
- ▲3: 仅FX3U・FX3UC可编程控制器支持。

功能和动作说明

1. 16位运算

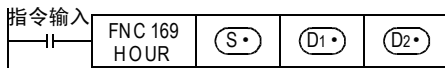

当指令输入的累计ON时间超出了 (S•) 时，(D2•) 变为ON。
(D1•)+1中不满1个小时的当前值，以1秒单位被保存。

- (S•) : (D2•) 变ON为止的时间以1个小时为单位指定。
- (D1•) : 以1个小时为单位的当前值
- (D1•)+1 : 不满1个小时的当前值(1秒单位)
- (D2•) : 报警输出目标地址编号
当前值 (D1•) 在 (S•) 的指定时间以上时置ON。

- 由于即使断开可编程控制器的电源后，也可以继续使用当前值数据，所以请在 (D1•) 中指定停电保持用的数据寄存器。
使用一般的数据寄存器时，由于可编程控制器的电源OFF和STOP→RUN的操作，当前值会被清除。
- 报警输出 (D2•) 为ON以后，测量仍能继续。
再次开始进行测量的情况下，请清除 (D1•) ~ (D1•)+1 的当前值。
清除当前值时后，报警输出将变为OFF。
- 当前值 (D1•) 达到16位的最大值时停止测量。
要继续测量时，请清除 (D1•) ~ (D1•)+1 的当前值。

2. 32位运算

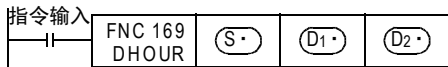

[(S·)+1, (S·)]: (D2·) 变为ON为止的时间指定用 (S1·)+1 (高位), (S1·) (低位) 指定。

[(D1·)+1, (D1·)]: 以1个小时为单位的当前值保存在 (D1·)+1 (高位), (D1·) (低位) 中。

(D1·)+2 : 不满1个小时的当前值(1秒单位)

(D2·) : 报警输出的指定

当前值 (D1·)、(D1·)+1 在 (S·) 的指定时间以上时置ON。

- 由于即使断开可编程控制器的电源后, 也可以继续使用当前值数据, 所以请在 (D1·) 中指定停电保持用的数据寄存器。
使用一般的数据寄存器时, 由于可编程控制器的电源OFF和STOP→RUN的操作, 当前值会被清除。
- 报警输出 (D2·) 为ON以后, 测量仍能继续。
再次开始进行测量的情况下, 请清除 (D1·) ~ (D1·)+2 的当前值。
清除当前值时后, 报警输出将变为OFF。
- 当前值 [(D1·)+1, (D1·)] 达到32位的最大值时停止测量。
要继续测量时, 请清除 (D1·) ~ (D1·)+2 的当前值。

注意要点

1. 软元件的占用点数

(D1·) 占用2个(16位运算)或者3个(32位运算)软元件。

请注意不要与机器其他控制中使用的软元件重复。

程序举例

在X000的ON累计时间超出300个小时的时候, Y005为ON。
在D201中以1秒为单位, 保存不满1个小时的当前值。

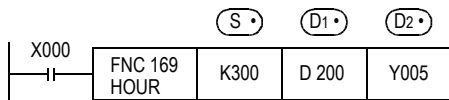

(S·) : (D2·) 变ON的时间指定
以1个小时为单位指定。

(D1·) : 以1个小时为单位的当前值

(D1·)+1 : 不满1个小时的当前值(1秒单位)

(D2·) : 报警输出的指定

当前值 (D1·) 在 (S·) 的指定时间以上时置ON。

(在这个例子中, 300个小时时置ON)

22. 外部设备—FNC 170~FNC 179

在FNC 170~FNC 179中，提供了在绝对型(绝对位置)的旋转编码器中使用的格雷码转换指令以及模拟量模块的读写专用指令。

FNC No.	指令记号	符号	功能	参考
170	GRY		格雷码的转换	22.1节
171	GBIN		格雷码的逆转换	22.2节
172	—			—
173	—			—
174	—			—
175	—			—
176	RD3A		模拟量模块的读出	22.3节
177	WR3A		模拟量模块的写入	22.4节
178	—			—
179	—			—

22.1 FNC 170—GRY/格雷码的转换



概要

将BIN值转换成格雷码后进行传送的指令。

1. 指令格式

D	FNC 170	P	16位指令	指令记号	执行条件	32位指令	指令记号	执行条件
	GRY		5步	GRY	连续执行型	DGRY	9步	DGRY
GRAY CODE				GRYP	脉冲执行型		DGRYP	脉冲执行型

2. 设定数据

操作数种类	内容	数据类型
(S)	转换源数据，或是保存转换源数据的字软元件	BIN16/32位
(D)	保存转换后数据的字软元件	BIN16/32位

3. 对象软元件

操作数种类	位软元件							字软元件								其他									
	系统・用户							位数指定				系统・用户				特殊模块		变址		常数	实数	字符串	指针		
	X	Y	M	T	C	S	D□.b	KnX	KnY	KnM	KnS	T	C	D	R	U□\G□	V	Z	修饰	K	H	E	"□"	P	
(S)							●	●	●	●	●	●	●	▲1	▲2	●	●	●	●	●	●	●			
(D)								●	●	●	●	●	●	▲1	▲2	●	●	●	●	●					

▲1: 仅FX3G・FX3GC・FX3U・FX3UC可编程控制器支持。

▲2: 仅FX3U・FX3UC可编程控制器支持。

功能和动作说明

1. 16位运算 (GRY、GRYP)

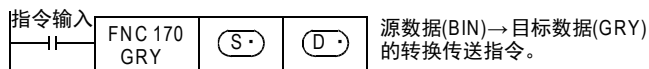

(S)为K1234, (D)为K3Y10时

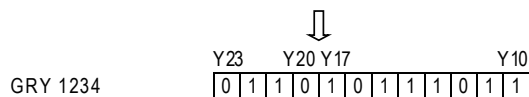
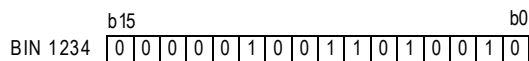

— 对 (S) 而言，下面的数值范围为有效的。
0~32,767

2. 32位运算 (DGRY、DGRYP)

- 可以执行最大32位的格雷码转换。
- (S) 为0~2, 147, 483, 647时有效。

注意要点

数据的转换速度取决于可编程控制器的扫描时间。

22.2 FNC 171—GBIN/格雷码的逆转换



概要

将格雷码转换成BIN值后进行传送的指令。

1. 指令格式

D	FNC 171	P	16位指令	指令记号	执行条件	32位指令	指令记号	执行条件
	GBIN		5步	GBIN GBINP	连续执行型 脉冲执行型	9步	DGBIN DGBINP	连续执行型 脉冲执行型

GRAY CODE TO BINARY

2. 设定数据

操作数种类	内容	数据类型
(S)	保存转换源数据的字软元件	BIN16/32位
(D)	保存转换后数据的字软元件	BIN16/32位

3. 对象软元件

操作数种类	位软元件							字软元件							其他									
	系统・用户							位数指定				系统・用户			特殊模块	变址		常数	实数	字符串	指针			
	X	Y	M	T	C	S	D□.b	KnX	KnY	KnM	KnS	T	C	D	R	U□\G□	V	Z	修饰	K	H	E	"□"	P
(S)							●	●	●	●	●	●	●	▲1	▲2	●	●	●	●	●				
(D)								●	●	●	●	●	●	▲1	▲2	●	●	●						

- ▲1: 仅FX3G・FX3GC・FX3U・FX3UC可编程控制器支持。
▲2: 仅FX3U・FX3UC可编程控制器支持。

功能和动作说明

1. 16位运算(GBIN、GBINP)

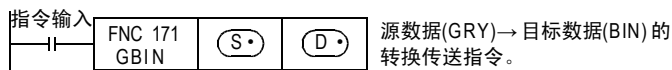

(S)为K3X000, (D)为10时

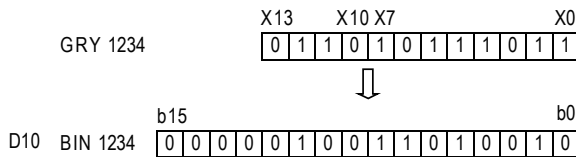

- 在使用格雷码方式的编码器检测绝对位置等情况下，可以使用。
- 对(S)而言，下面的数值范围为有效的。
0~32,767

2. 32位运算(DGBIN、DGBINP)

- 可以执行最大32位的BIN转换。
- (S)为0~2,147,483,647时有效。

注意事项

(S)中指定输入继电器(X)时的响应延迟，为[可编程控制器的扫描时间+输入滤波常数]。

通过执行REF (FNC 51)指令或D8020(滤波器的调节)，转换X000~X017*1的输入滤波值，可以去除滤波器常数部分的延迟。

*1. 在FX3G・FX3GC可编程控制器中，为X000~X007。

22.3 FNC 176—RD3A/模拟量模块的读出



概要

读取FX0N-3A以及FX2N-2AD模拟量模块的模拟量输入值的指令。

1. 指令格式

<table border="1"> <tr> <td>FNC 176</td> <td></td> </tr> <tr> <td>RD3A</td> <td>P</td> </tr> </table> READ ANALOG	FNC 176		RD3A	P	16位指令 7步	<table border="1"> <tr> <th>指令记号</th> <th>执行条件</th> </tr> <tr> <td>RD3A</td> <td>连续执行型</td> </tr> <tr> <td>RD3A P</td> <td>脉冲执行型</td> </tr> </table>	指令记号	执行条件	RD3A	连续执行型	RD3A P	脉冲执行型	32位指令 指令记号 执行条件 —
	FNC 176												
RD3A	P												
指令记号	执行条件												
RD3A	连续执行型												
RD3A P	脉冲执行型												

2. 设定数据

操作数种类	内容	数据类型
m1・	特殊模块编号 ● FX3G・FX3GC・FX3U・FX3UC(D、DS、DSS)系列: K0~K7 ● FX3UC-32MT-LT(-2): K1~K7	BIN16位
m2・	模拟量输入通道编号	BIN16位
(D・)	保存读出的数据的字软元件	BIN16位

3. 对象软元件

操作数种类	位软元件						字软元件								其他									
	系统・用户						位数指定				系统・用户				特殊模块		变址		常数			实数	字符串	指针
	X	Y	M	T	C	S	D□.b	KnX	KnY	KnM	KnS	T	C	D	R	U□\G□	V	Z	修饰	K	H	E	"□"	P
m1・							●	●	●	●	●	●	●	●		●	●	●	●	●	●			
m2・							●	●	●	●	●	●	●	●		●	●	●	●	●	●			
(D・)								●	●	●	●	●	●	●		●	●	●						

功能和动作说明

1. 16位运算(RD3A)

指令输入	FNC 176 RD3A	m1・	m2・	(D・)
------	-----------------	-----	-----	------

m1・ : 特殊模块编号
 FX3G・FX3GC・FX3U・FX3UC(D、DS、DSS)系列: K0~K7
 FX3UC-32MT-LT(-2): K1~K7(K0为内置CC-Link/LT主站。)

m2・ : 模拟量输入通道编号
 FX0N-3A*1 : K1(通道1), K2(通道2)
 FX2N-2AD : K21(通道1), K22(通道2)

(D・) : 读出数据
 保存从模拟量模块中读出的数值。
 FX0N-3A*1 : 0~255(8位)
 FX2N-2AD : 0~4095(12位)

*1. FX0N-3A仅支持FX3U・FX3UC可编程控制器。

21 FNC 160~FNC 169 时钟运算
 22 FNC 170~FNC 179 外部设备
 23 FNC 180 替换指令的介绍
 24 FNC 181~FNC 189 其他指令
 25 FNC 190~FNC 199 数据处理
 26 FNC 200~FNC 209 字符串控制
 27 FNC 210~FNC 219 数据处理3
 28 FNC 220~FNC 249 触点比较指令
 29 FNC 250~FNC 269 数据表处理
 30 FNC 270~FNC 276 外部设备通信

22.4 FNC 177—WR3A/模拟量模块的写入



概要

向FX0N-3A以及FX2N-2DA模拟量模块写入数字值的指令。

1. 指令格式

FNC 177 WR3A	P	16位指令	指令记号	执行条件	32位指令	指令记号	执行条件
WRITE ANALOG		7步	WR3A WR3AP	连续执行型 脉冲执行型	—		

2. 设定数据

操作数种类	内容	数据类型
m1 ·	特殊模块编号 • FX3G · FX3GC · FX3U · FX3UC(D、DS、DSS)系列: K0~K7 • FX3UC-32MT-LT(-2): K1~K7	BIN16位
m2 ·	模拟量输入通道编号	BIN16位
(S·)	写入的数据, 或是保存写入数据的字软元件	BIN16位

3. 对象软元件

操作数种类	位软元件							字软元件								其他								
	系统·用户							位数指定				系统·用户				特殊模块		变址		常数	实数	字符串	指针	
	X	Y	M	T	C	S	D□.b	KnX	KnY	KnM	KnS	T	C	D	R	U□\G□	V	Z	修饰	K	H	E	"□"	P
m1 ·							●	●	●	●	●	●	●	●		●	●	●	●	●				
m2 ·							●	●	●	●	●	●	●	●		●	●	●	●	●				
(S·)								●	●	●	●	●	●	●		●	●	●						

功能和动作说明

1. 16位运算(WR3A)

指令输入	FNC 177 WR3A	m1 ·	m2 ·	(S·)
------	-----------------	------	------	------

m1 · : 特殊模块编号
FX3G · FX3GC · FX3U · FX3UC(D、DS、DSS)系列: K0~K7
FX3UC-32MT-LT(-2): K1~K7(K0为内置CC-Link/LT主站。)

m2 · : 模拟量输出通道编号
FX0N-3A*1 : K1(通道1)
FX2N-2DA : K21(通道1), K22(通道2)

(S·) : 写入数据
指定输出到模拟量模块的数值。
FX0N-3A*1 : 0~255(8位)
FX2N-2DA : 0~4095(12位)

*1. FX0N-3A仅支持FX3U · FX3UC可编程控制器。

23. 替换指令的介绍—FNC 180

23.1 指令替换对照表

概要

EXTR指令是FX2N、FX2NC可编程控制器使用的指令。
FX3S · FX3G · FX3GC · FX3U · FX3UC可编程控制器内置了变频器通信功能，提供了以下的专用指令。
(不提供EXTR指令。)

指令替换对照表



FX2N · FX2NC可编程控制器		FX3S · FX3G · FX3GC · FX3U · FX3UC可编程控制器	内容
EXTR K10	→	FNC 270	IVCK 变换器的运转监视
EXTR K11	→	FNC 271	IVDR 变频器的运行控制
EXTR K12	→	FNC 272	IVRD 变频器的参数读取
EXTR K13	→	FNC 273	IVWR 变频器的参数写入
—	—	FNC 274	IVBWR*1 变频器的参数成批写入
—	—	FNC 275	IVMC 变频器的多个命令

*1. 仅FX3U · FX3UC可编程控制器支持。

→ 详细内容，请参考通信控制手册

24. 其他指令—FNC 181~FNC 189

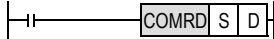
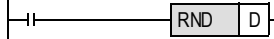
在FNC 181~FNC 189中，提供了用于产生随机数、CRC数据运算、高速计数器运算的数据处理的指令。

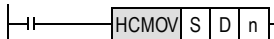
FNC No.	指令记号	符号	摘要	详徠
181	—			—
182	COMRD		读出软元件的注释数据	24.1节
183	—			—
184	RND		产生随机数	24.2节
185	—			—
186	DUTY		产生定时脉冲	24.3节
187	—			—
188	CRC		CRC运算	24.4节
189	HCMOV		高速计数器的传送	24.5节

24.1 FNC 182—COMRD/读出软元件的注释数据



概要

该指令是将用GX Works2等编程软件登录(写入)的软元件的注释数据读出来。

1. 指令格式

FNC 182 COMRD	16位指令	指令记号	执行条件	32位指令	指令记号	执行条件
	5步	COMRD COMRDP	连续执行型 脉冲执行型		—	—

2. 设定数据

操作数种类	内容	数据类型
(S·)	登录了要读出注释的软元件编号	软元件名
(D·)	保存已经读出注释的软元件起始编号	字符串

3. 对象软元件

操作数种类	位软元件						字软元件						其他										
	系统用户						位数指定				系统用户		特殊模块	变址		常数	实数	字符串	指针				
	X	Y	M	T	C	S	D□.b	KnX	KnY	KnM	KnS	T	C	D	R	U□\G□	V	Z	修饰	K	H	E	"□"
(S·)	●	●	●			●					●	●	●	●				●					
(D·)											●	●	●	●				●					

功能和动作说明

1. 16位运算 (COMRD/COMRDP)

1) 读出软元件 (S·) 的注释后, 以ASCII码保存在 (D·) 开始的软元件中。

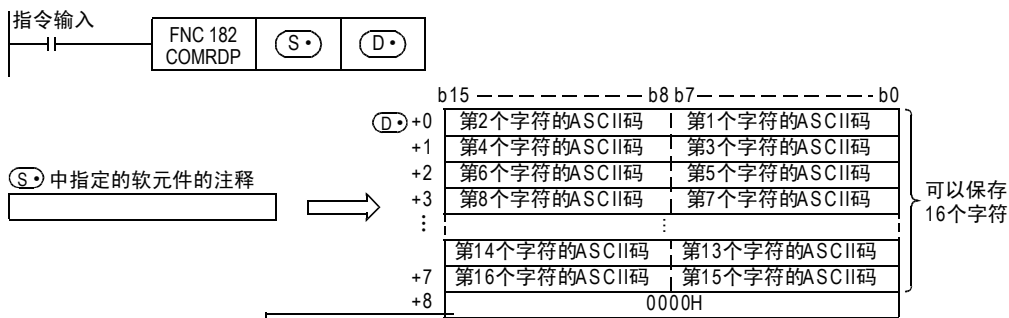

- M8091=OFF时, 在保存最后字符的下一个软元件中保存0000H。
- M8091=ON时, 在保存最后字符的下一个软元件不变化。

例如, 软元件 (S·) 的注释为“Line No.1 Start”时, 从 (D·) 开始的软元件中保存如下所示的内容。

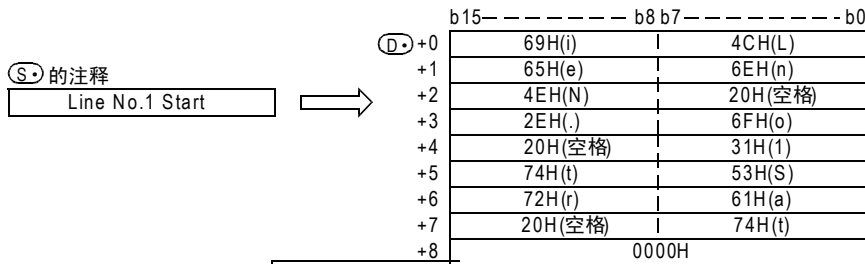

- M8091=OFF时, 在保存最后字符的下一个软元件中保存0000H。
- M8091=ON时, 在保存最后字符的下一个软元件不变化。

2) 根据M8091的ON/OFF状态，(D·)+8的数据如下所示。

ON/OFF状态	处理内容
M8091=OFF	在保存最后注释字符的软元件的下一个软元件中保存0000H。
M8091=ON	保存最后注释字符的软元件的下一个软元件不变化。

相关软元件

软元件	名称	内容
M8091	输出字符数切换信号	参考上述的说明

注意要点

- 请在(S·)的软元件中，指定在可编程控制器中登录(写入)了注释的软元件编号。
在软元件(S·)中未登录(写入)注释时，注释的字符数(半角16个字符)全部都以“20H”(空格)保存到(D·)开始的软元件中。

错误

以下一些情况下会发生运算错误，错误标志位M8067置ON，错误代码保存在D8067中。

- 软元件(S·)中未登录(写入)注释时。(错误代码: K6706)
- 当(D·)开始的相当于注释长度的软元件点数超出了相应的软元件范围时。但是，写入一部分注释。(错误代码: K6706)

程序举例

X010为ON后，D100中设定的注释“Target Line A”会以ASCII码保存到从D0开始的软元件中的程序。
(M8091=OFF时)

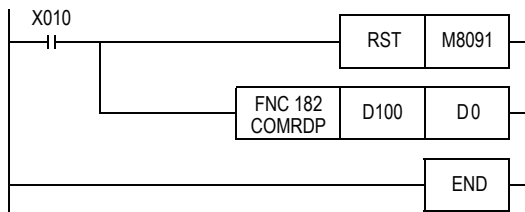

D100 的注释

Target Line A



	b15-----b8	b7-----b0
D0	61H(a)	54H(T)
D1	67H(g)	72H(r)
D2	74H(t)	65H(e)
D3	4CH(L)	20H(空格)
D4	6EH(n)	69H(i)
D5	20H(空格)	65H(e)
D6	20H(空格)	41H(A)
D7	20H(空格)	20H(空格)
D8	0000H	



24.2 FNC 184—RND/产生随机数

概要

产生随机数的指令。

1. 指令格式

<table border="1"> <tr> <td>FNC 184</td> <td rowspan="2">P</td> </tr> <tr> <td>RND</td> </tr> </table> RANDOM NUMBERS	FNC 184	P	RND	16位指令	指令记号	执行条件	32位指令	指令记号	执行条件
	FNC 184		P						
RND									
	3步	RND	连续执行型		—	—			
		RNDP	脉冲执行型		—	—			

2. 设定数据

操作数种类	内容	数据类型
(D·)	保存随机数的软元件起始编号	BIN16位

3. 对象软元件

操作数种类	位软元件								字软元件								其他								
	系统用户								位数指定				系统用户		特殊模块	变址		常数	实数	字符串	指针				
	X	Y	M	T	C	S	D□.b		KnX	KnY	KnM	KnS	T	C	D	R	U□\G□	V	Z	修饰	K	H	E	"□"	P
(D·)									●	●	●	●	●	●	●	●	●			●					

功能和动作说明

1. 16位运算(RND/RNDP)

这个指令产生0~32767的伪随机数，将其数值作为随机数保存到 (D·) 中。

在伪随机数系列中，每次计算出随机数的原始值，然后使用这随机数的原始值计算出伪随机数。

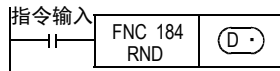

伪随机数的计算公式：

$$(D8311, D8310) = (D8311, D8310) * 1103515245 + 12345 \dots \text{①}$$

$$(D\cdot) = ([D8311, D8310] \gg 16) \& \text{逻辑与} > 00007FFFh$$

- *1. 在这个 (D8311, D8310) 中，请在 STOP → RUN 时仅仅写入一次非负的数值 (0 ~ 2,147,483,647)。
[(D8311, D8310) 作为初始值，在上电时写入K1。]

程序举例

X010每次为ON时，在D100中保存随机数的程序。

从STOP→RUN时，将时间数据进行秒转换后的结果，与[(年+月)×日]的值相加，得到的数值写入到(D8311, D8310)中。

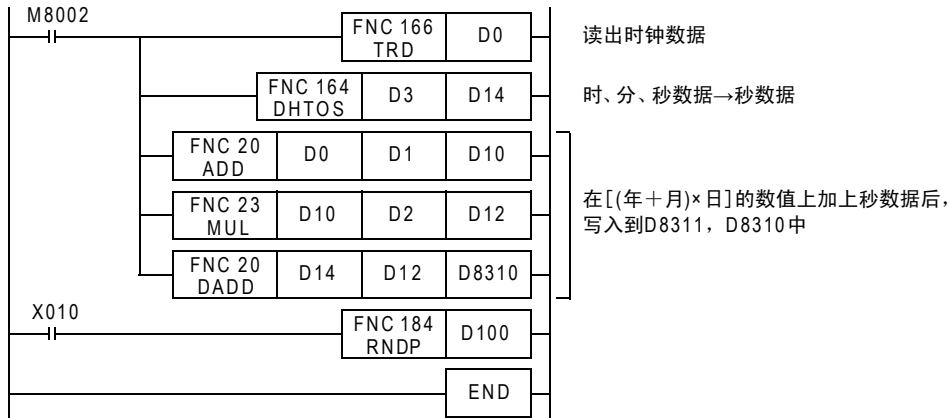

21 FNC 160~FNC 169 时钟运算
22 FNC 170~FNC 179 外部设备
23 FNC 180 替换指令的介绍
24 FNC 181~FNC 189 其他指令
25 FNC 190~FNC 199 数据块处理
26 FNC 200~FNC 209 字符串控制
27 FNC 210~FNC 219 数据处理3
28 FNC 220~FNC 249 触点比较指令
29 FNC 250~FNC 269 数据表处理
30 FNC 270~FNC 276 外部设备通信



24.3 FNC 186—DUTY/产生定时脉冲

概要

将指定次数的运算周期作为1个周期，产生这样定时信号的指令。

1. 指令格式

FNC 186 DUTY	16位指令 7步	指令记号 DUTY	执行条件 连续执行型	32位指令	指令记号 —	执行条件 —
-----------------	-------------	--------------	---------------	-------	-----------	-----------

2. 设定数据

操作数种类	内容	数据类型
n1	ON的扫描次数(运算周期) [n1>0]	BIN16位
n2	OFF的扫描次数(运算周期) [n2>0]	
(D•)	定时时钟输出的目标地址	位

3. 对象软元件

操作数种类	位软元件										字软元件							其他						
	系统用户										位数指定				系统用户			特殊模块	变址		常数	实数	字符串	指针
	X	Y	M	T	C	S	D□.b	KnX	KnY	KnM	KnS	T	C	D	R	U□\G□	V	Z	修饰	K	H	E	"□"	P
n1												●	●	●	●					●	●			
n2												●	●	●	●					●	●			
(D•)			▲															●						

▲：请指定M8330~M8334。

功能和动作说明

1. 16位运算(DUTY)

- 1) 定时时钟输出 (D•) 是按照n1个扫描ON, n2个扫描OFF的方式进行ON/OFF。

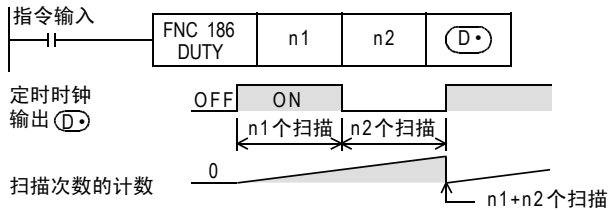

- 2) 请在定时时钟的输出的目标地址 (D•) 中, 指定M8330~M8334。
3) 与定时时钟输出的目标地址 (D•) 对应的扫描数的计数值被保存到D8330~D8334中。扫描数的计数值D8330~D8334, 在计数值变为n1+n2时, 或者在指令输入(指令)变为ON时被复位。

定时时钟输出的目标地址 (D•)	对扫描数计数用的软元件
M8330	D8330
M8331	D8331
M8332	D8332
M8333	D8333
M8334	D8334

- 4) 在指令输入的上升沿开始动作, 在END指令处, (D•) ON/OFF定时时钟输出。此外, 指令输入即使被切断动作也不停止。STOP时, 通过中断, 或是断电时停止。

5) 将n1、n2设定为0时，如下表所示。

n1、n2的状态	(D•) ON/OFF的状态
n1=0, n2≥0	(D•) 固定为OFF
n1=0, n2=0	(D•) 固定为ON

相关软元件

软元件	名称	内容
M8330	定时时钟输出1	DUTY (FNC 186) 指令的定时时钟输出
M8331	定时时钟输出2	
M8332	定时时钟输出3	
M8333	定时时钟输出4	
M8334	定时时钟输出5	
D8330	定时时钟输出1用扫描次数的计数	DUTY (FNC 186) 指令的定时时钟输出1用的扫描次数的计数值
D8331	定时时钟输出2用扫描次数的计数	DUTY (FNC 186) 指令的定时时钟输出2用的扫描次数的计数值
D8332	定时时钟输出3用扫描次数的计数	DUTY (FNC 186) 指令的定时时钟输出3用的扫描次数的计数值
D8333	定时时钟输出4用扫描次数的计数	DUTY (FNC 186) 指令的定时时钟输出4用的扫描次数的计数值
D8334	定时时钟输出5用扫描次数的计数	DUTY (FNC 186) 指令的定时时钟输出5用的扫描次数的计数值

注意要点

- 该指令能使用5次(点)。
但是，在多个DUTY (FNC 186) 指令中不能使用相同的定时时钟输出目标地址 (D•)。

错误

以下一些情况下会发生运算错误，错误标志位M8067置ON，错误代码保存在D8067中。

- n1、n2不满时。(错误代码: K6706)
- (D•) 在M8330~M8334以外范围时。(错误代码: K6705)

程序举例

X000为ON后，M8330 1个扫描为ON，3个扫描为OFF的程序。

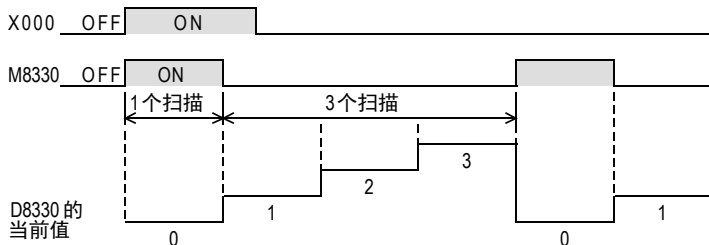
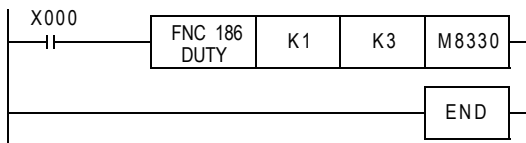



24.4 FNC 188—CRC/CRC运算

概要

在通信等中被使用的错误校验方法之一为CRC(Cyclic Redundancy Check:循环冗余校验)，用CRC指令计算出该CRC值。在错误校验的方法中，除了CRC以外还有奇偶校验以及和校验(校验和)，在求水平校验值时，可以使用CCD指令(FNC 84)。

此外，在这个指令中，使用了生成CRC值(CRC-16)用的 $[X^{16}+X^{15}+X^2+1]$ 的生成多项式，且初始值为[FFFFH]。

→有关CCD指令(校验码)，请参考16.5节

1. 指令格式

	16位指令	指令记号	执行条件	32位指令	指令记号	执行条件
	7步	CRC CRCP	连续执行型 脉冲执行型	—	—	—

2. 设定数据

操作数种类	内容	数据类型
(S·)	保存作为CRC值生成对象的数据的软元件起始编号	BIN16位
(D·)	保存被生成的CRC值的软元件编号	
n	要计算CRC值的8位数据(字节)数， 或是保存数据数的软元件编号	

3. 对象软元件

操作数种类	位软元件								字软元件								其他						
	系统用户				位数指定				系统用户				特殊模块	变址		常数	实数	字符串	指针				
	X	Y	M	T	C	S	D□.b	KnX	KnY	KnM	KnS	T	C	D	R	U□\G□	V	Z	修饰	K	H	E	"□"
(S·)							▲	▲	▲	▲	●	●	●	●	●			●					
(D·)								▲	▲	▲	●	●	●	●	●			●					
n													●	●					●	●			

▲:位软元件的位数指定，请务必指定4位数(K4□□□□)。

功能和动作说明

1. 16位运算

以(S·)中指定的软元件为起始的n点8位数据(字节单位)，对其生成CRC值后保存到(D·)中。

在这个指令中有8位和16位的转换模式，根据M8161的ON/OFF来切换转换模式。有关各自的动作请参考下一页以后的内容。

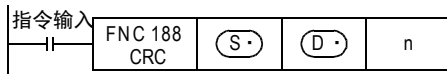

16位转换模式[M8161=OFF]

在16位模式下，对(S·)软元件的高8位(字节)和低8位(字节)进行运算。
在(D·)指定的1点软元件的16位中保存运算结果。

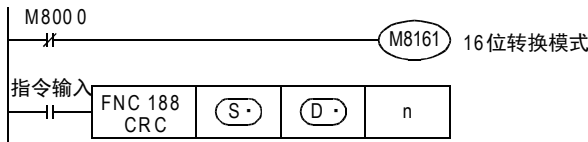

		例如) (S·)=D100 (D·)=D0 n= 6			
		软元件	对象数据的内容		
			8位	16位	
保存生成CRC值的对象数据的地址	(S·)	低字节	D100低字节	01H	0301H
		高字节	D100高字节	03H	
	(S·)+1	低字节	D101低字节	03H	0203H
		高字节	D101高字节	02H	
	(S·)+2	低字节	D102低字节	00H	1400H
		高字节	D102高字节	14H	
	}	}	—		
	(S·)+n/2-1	低字节	—		
		高字节	—		
保存CRC值的地址	(D·)	低字节	D0低字节	E4H	41E4H
		高字节	D0高字节	41H	

8位转换模式[M8161=ON]

在8位转换模式下，仅对(S·)软元件的低8位(字节)执行运算。
计算结果使用(D·)指定的软元件开始的2点，在(D·)中保存低8位(字节)，在(D·)+1中保存高8位(字节)。

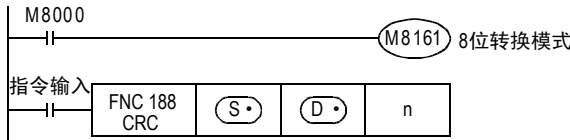

		例如) (S·)=D100 (D·)=D0 n= 6			
		软元件	对象数据的内容		
保存生成CRC值的对象数据的地址	(S·)	低字节	D100低字节	01H	
	(S·)+1	低字节	D101低字节	03H	
	(S·)+2	低字节	D102低字节	03H	
	(S·)+3	低字节	D103低字节	02H	
	(S·)+4	低字节	D104低字节	00H	
	(S·)+5	低字节	D105低字节	14H	
		}	—		
	(S·)+n-1	低字节	—		
保存CRC值的地址	(D·)	低字节	D0低字节	E4H	
	(D·)+1	低字节	D1低字节	41H	

21 FNC 161~FNC 169 时钟运算

22 FNC 170~FNC 179 外部设备

23 FNC 180 替换指令的介绍

24 FNC 181~FNC 189 其他指令

25 FNC 190~FNC 199 数据块处理

26 FNC 200~FNC 209 字符串控制

27 FNC 210~FNC 219 数据处理3

28 FNC 220~FNC 249 触点比较指令

29 FNC 250~FNC 269 数据表处理

30 FNC 270~FNC 276 外部设备通信

2. 相关软元件

相关软元件	内容	
M8161*1	ON	CRC指令在8位模式下动作
	OFF	CRC指令在16位模式下动作

*1. 从RUN→STOP时清除

注意要点

在这个指令中，使用CRC值(CRC-16)的生成多项式 $[X^{16}+X^{15}+X^2+1]$ ，此外，针对在CRC值，还有各种标准化的生成多项式。请注意，如果使用了不同的生成多项式，会产生完全不同的CRC值。

参考：主要的CRC值生成多项式

名称	生成多项式
CRC-12	$X^{12}+X^{11}+X^3+X^2+X+1$
CRC-16	$X^{16}+X^{15}+X^2+1$
CRC-32	$X^{32}+X^{26}+X^{23}+X^{22}+X^{16}+X^{12}+X^{11}+X^{10}+X^8+X^7+X^5+X^4+X^2+X+1$
CRC-CCITT	$X^{16}+X^{12}+X^5+1$

错误

以下一些情况下会发生运算错误，错误标志位M8067置ON，错误代码保存在D8067中。

- (S_•)、(D_•)中使用的位软元件的位数指定，指定了4位数以外的值时。(错误代码：K6706)
- n在指定范围(1~256)以外时。(错误代码：K6706)
- (S_•)+n-1、(D_•)+1超出软元件范围时。(错误代码：K6706)

程序举例

M0为ON时，生成D100~D106中保存的ASCII码[0123456]的CRC值后，保存到D0中的程序。

1. 16位模式下

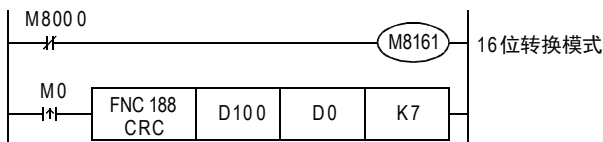

	数据的内容			
			对象数据	
保存生成CRC值的对象数据的地址	D100	3130H	低字节	30H
			高字节	31H
	D101	3332H	低字节	32H
			高字节	33H
	D102	3534H	低字节	34H
			高字节	35H
	D103	3736H	低字节	36H
			—	—
保存CRC值的地址	D0	2ACFH	低字节	CFH
			高字节	2AH

2. 8位模式下

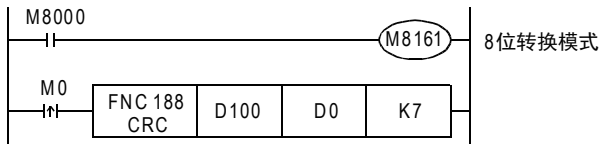

对象数据的内容			
保存生成CRC值的对象数据的地址	D100	低字节	30H
	D101	低字节	31H
	D102	低字节	32H
	D103	低字节	33H
	D104	低字节	34H
	D105	低字节	35H
	D106	低字节	36H
保存CRC值的地址	D0	低字节	CFH
	D1	低字节	2AH

21
FNC 161~FNC 169
时钟运算

22
FNC 170~FNC 179
外部设备

23
FNC 180
替换指令的介绍

24
FNC 181~FNC 189
其他指令

25
FNC 190~FNC 199
数据块处理

26
FNC 200~FNC 209
字符串控制

27
FNC 210~FNC 219
数据处理3

28
FNC 220~FNC 249
触点比较指令

29
FNC 250~FNC 259
数据表处理

30
FNC 270~FNC 276
外部设备通信



24.5 FNC 189—HCMOV/高速计数器传送

概要

传送指定的高速计数器、或是环形计数器的当前值的指令。
根据版本不同，这个指令的功能也不同。

1. 指令格式

 HIGH SPEED COUNTER MOVE	16位指令	指令记号	执行条件	32位指令	指令记号	执行条件
		—	—	DHCMOV	连续执行型	
				13步	—	

2. 设定数据

操作数种类	内容	数据类型
(S)	作为传送源的高速计数器，或是环形计数器*1的软件编号	BIN32位
(D)	传送目标的软件编号	
n	传送后，作为清除传送源的高速计数器，或是环形计数器*1的当前值的指示 [清除(K1)，不处理(K0)]	BIN16位

*1. FX3UC可编程控制器的版本低于Ver. 2.20时，不能指定环形计数器(D8099, D8398)。

3. 对象软元件

操作数种类	位软元件							字软元件							其他									
	系统用户							位指数定				系统用户			特殊模块	变址		常数	实数	字符串	指针			
	X	Y	M	T	C	S	D□.b	KnX	KnY	KnM	KnS	T	C	D	R	U□\G□	V	Z	修饰	K	H	E	"□"	P
(S)												▲	▲											
(D)													●	●										
n																		●	●					

▲：仅可以指定高速计数器(C235~C255)、环形计数器(D8099, D8398)。

功能和动作说明

1. 32位运算(DHCMOV)

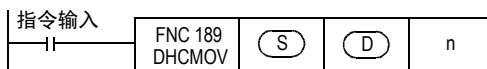

- 将(S)的高速计数器、或环形计数器的当前值传送到[(D)+1, (D)]中。

(S)的软元件	执行指令后的[(D)+1, (D)]
高速计数器	C235~C255 高速计数器(S)的当前值→[(D)+1, (D)]
环形计数器	D8099 → (D)在 (D)+1中保存“0”。
	D8398 [D8399, D8398]的当前值→[(D)+1, (D)]

- 传送后，根据n的设定值，对高速计数器、或是环形计数器的当前值执行如下所示的处理。

n的设定	动作
K0(H0)	不清除当前值。(不处理)
K1(H1)	将当前值清除为0。

2. 高速计数器的当前值更新时序以及DHCMOV指令的处理

1) 高速计数器的当前值更新时间

向高速计数器 (C235~C255) 用的输入端子输入脉冲后, 执行递增或是递减计数, 此时, 按照下表中的时序更新软件的当前值。因此, 使用一般的MOV指令等应用指令处理高速计数器的当前值时, 由于使用了按照下表中的时序更新的当前值, 所以会受扫描的影响。

当前值的更新时序	
硬件计数器	当执行计数器的OUT指令时
软件计数器	每次脉冲输入时

使用这个DHCMOV指令, 可以按照执行指令的时序对当前值进行更新并进行传送。

2) DHCMOV指令的效果

- 同时使用输入中断和DHCMOV指令时, 可以根据外部输入的上升沿或下降沿的时序(接收输入中断时), 对高速计数器的当前值进行读取。

→ 请参考程序举例2

- 在比较指令(CMP指令/ZCP指令/触点比较指令)的前面使用DHCMOV指令时, 可以比较高速计数器的最新值。此外, 和高速计数器用的比较指令相比, 还有如下的效果。

— 如果不是使用高速计数器用的比较指令比较硬件计数器的当前值, 而是使用CMP/ZCP/触点比较指令比较, 则软件计数器中没有变化。

→ 关于将硬件计数器作为软件计数器使用的条件, 请参考4.8.9项

— 如果能够减少对软件计数器使用高速计数器用的比较指令的次数, 则综合频率的限制会有所缓和。

→ 关于因软件计数器的综合频率而受到的限制, 请参考4.8.10项

— 根据高速计数器的当前值变化时序执行比较, 使输出触点(Y)改变时, 请使用高速计数器用比较指令(HSCS/HSCR/HSZ指令)。

— DHCMOV指令的使用次数没有限制。

注意要点

在输入中断程序中编程时，需要注意以下几点。
关于输入中断用指针和输入的分配，请参考下面的5)表格。

- 1) 请在主程序中编写EI指令(FNC 04)和FEND指令(FNC 06)指令。
执行输入中断程序时需要。
→ 关于EI指令(FNC 04)和FEND(FNC 06)指令，请参考8.5节和8.7节
- 2) 在输入中断程序的第1行中编程时，请务必编写如下的模板程序。
指令触点请务必使用M8394。对于该模板程序，请勿在RUN中写入时进行追加、变更或删除。否则中断程序可能无法正常动作。

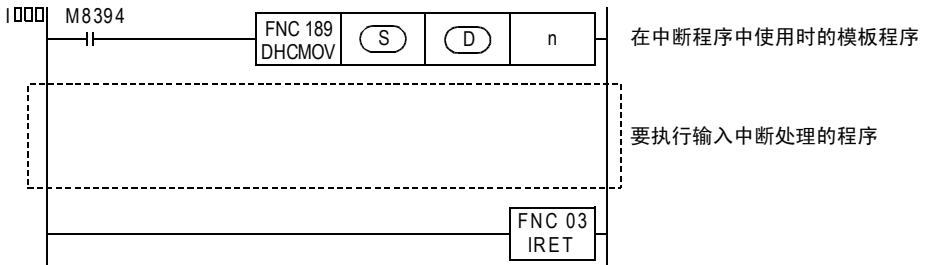

- 3) 在1个输入中断程序中多次使用DHCMOV指令时，当产生中断事件，则只有中断指针后的第1个指令被执行，然后处理中断程序。
第2个以后的DHCMOV指令，与通常的中断处理相同，在执行指令时处理。
第2个以后的指令触点中，请勿使用M8394。

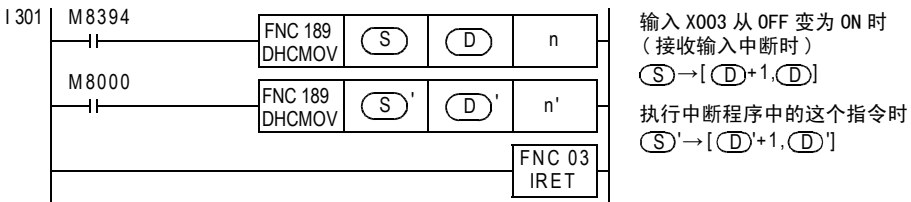

- 4) 在多个输入中断程序中，不可以对同一个计数器使用DHCMOV指令。

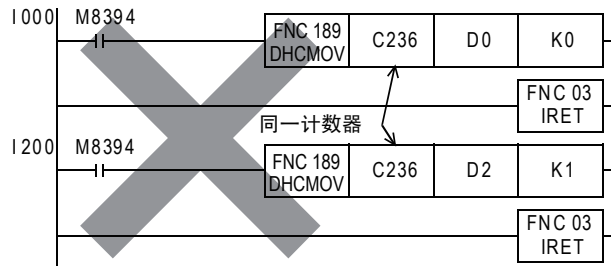

- 5) 根据中断禁止标志位(下表)，输入中断处于禁止状态下，其输入中断程序不被处理，因此DHCMOV指令，不执行。

中断禁止标志位	对应的中断指针	与中断指针相对应的输入编号
M8050*1	I000、I001	X000
M8051*1	I100、I101	X001
M8052*1	I200、I201	X002
M8053*1	I300、I301	X003
M8054*1	I400、I401	X004
M8055*1	I500、I501	X005

*1. 从RUN→STOP时清除

- 6) 通过使用中断禁止标志位M8050~M8055以外(执行DI指令后,执行EI指令前)使处于输入中断禁止的状态下,此时如产生了输入中断,则立即执行DHCMOV指令,但是中断程序的执行被保留。执行EI指令后,等到允许中断的状态才执行中断程序。

根据版本不同的功能变更

根据版本不同,这个指令的功能如下表变更。

对应版本		项目	概要
FX3U	FX3UC		
Ver. 2.20以上	Ver. 2.20以上	对象软元件	可以在(S)中指定环形计数器(D8099, D8398)。

错误

以下一些情况下会发生运算错误,错误标志位M8067置ON,错误代码保存在D8067中。

- (S)、[(D)+1, (D)]中指定的软元件为对象以外。(错误代码:K6705)

程序举例

1. 程序举例1

每个运算周期比较高速计数器C235的当前值,当为K500以上时,使输出Y000动作的程序。(不清除C235的当前值的情况下)

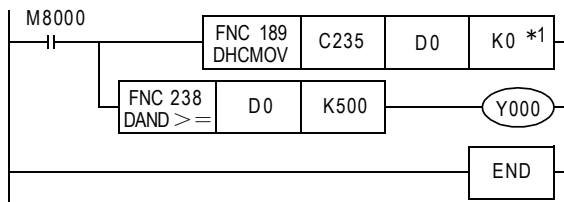

将C235的当前值传送到D1, D0中。
(不清除C235的当前值)

(D1, D0) ≥ K500时Y000为ON。

- *1. K0: 执行指令时不清除当前值。
 K1: 执行指令时清除当前值。

2. 程序举例2

当X001从OFF变为ON时,将C235的当前值传送到D201、D200中,并清除当前值的程序。

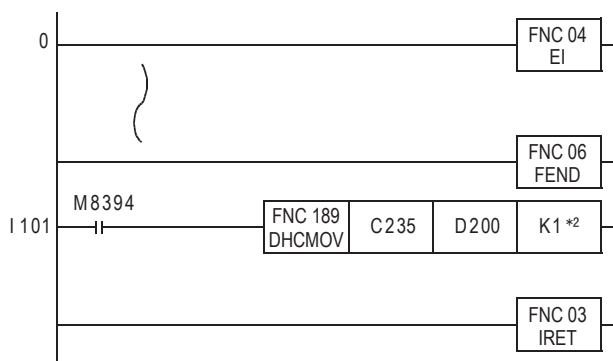

- X001从OFF变为ON时,执行I101~IRET的中断程序。
- 将C235的当前值传送到D201, D200中。(将C235的当前值清除(0)。)

- *2. K0: 执行指令时不清除当前值。
 K1: 执行指令时清除当前值。

25. 数据块处理—FNC 190~FNC 199

在FNC 190~FNC 199中，提供了执行数据块的加法运算、减法运算、比较的指令。

FNC No.	指令记号	符号	功能	参考
190	—			—
191	—			—
192	BK+		数据块的加法运算	25.1节
193	BK-		数据块的减法运算	25.2节
194	BKCMP=		数据块的比较 $(S1) = (S2)$	25.3节
195	BKCMP>		数据块的比较 $(S1) > (S2)$	25.3节
196	BKCMP<		数据块的比较 $(S1) < (S2)$	25.3节
197	BKCMP<>		数据块的比较 $(S1) \neq (S2)$	25.3节
198	BKCMP<=		数据块的比较 $(S1) \leq (S2)$	25.3节
199	BKCMP>=		数据块的比较 $(S1) \geq (S2)$	25.3节



25.1 FNC 192—BK+/数据块的加法运算

概要

数据块的BIN加法运算的指令。

1. 指令格式

D	FNC 192	P	16位指令	指令记号	执行条件	32位指令	指令记号	执行条件
	BK+		BK+	连续执行型	DBK+	DBK+	连续执行型	
BLOCK+			9步	BK+P	脉冲执行型	17步	DBK+P	脉冲执行型

2. 设定数据

操作数种类	内容	数据类型
(S1)	保存执行加法运算的数据的软元件起始编号	BIN16/32位
(S2)	执行加法运算的常数, 或是保存执行加法运算的数据的软元件起始编号	
(D)	保存运算结果的软元件起始编号	
n	数据的个数	

3. 对象软元件

操作数种类	位软元件							字软元件							其他									
	系统·用户							位数指定							特殊模块	变址		常数	实数	字符串	指针			
	X	Y	M	T	C	S	D□.b	KnX	KnY	KnM	KnS	T	C	D	R	U□\G□	V	Z	修饰	K	H	E	"□"	P
(S1)												●	●	●	●				●					
(S2)												●	●	●	●				●	●	●			
(D)												●	●	●	●				●					
n														●	●				●	●				

功能和动作说明

1. 16位运算(BK+/BK+P)

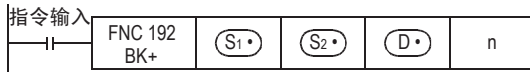

- 1) 将(S1)开始n点16位数据和(S2)开始的n点16位数据(BIN)进行加法运算后, 将运算结果保存到(D)开始的n点中。

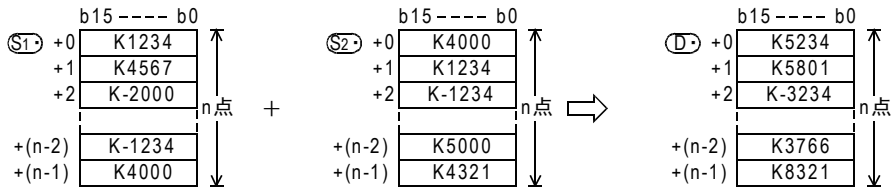

- 2) 可以在(S2)中直接指定-32768~32767(16位)的常数。

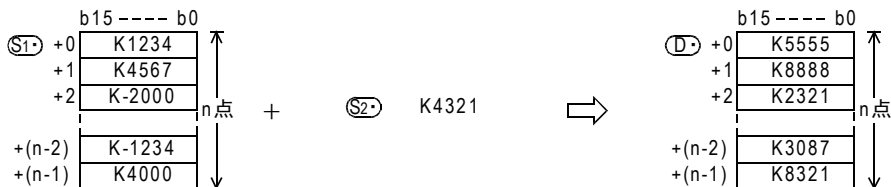

2. 32位运算 (DBK+/DBK+P)

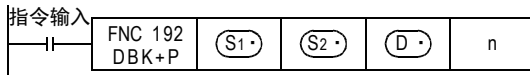

- 1) 将[(S1)+1, (S1)]开始的2n点32位数据和[(S2)+1, (S2)]开始的2n点32位数据(BIN)进行加法运算后, 将运算结果保存到[(D)+1, (D)]开始的2n点中。

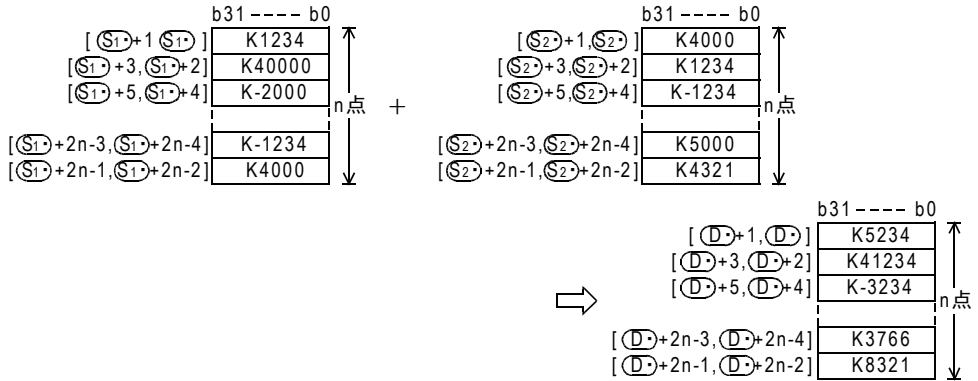

- 2) 可以在[(S2)+1, (S2)]中直接指定-2, 147, 483, 648~2, 147, 483, 647 (32位)的常数。

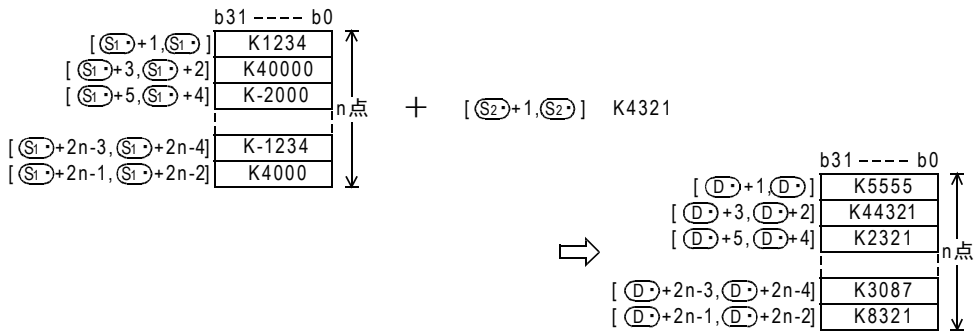

相关指令

指令	内容
BK- (FNC 193)	数据块的减法运算指令

注意要点

- 运算结果中产生了下溢出、上溢出时, 如下所示。此时, 进位标志位不置ON。

— 16位运算时

$$\begin{aligned} K32767 (H7FFF) + K2 (H0002) &\rightarrow K-32767 (H8001) \\ K-32768 (H8000) + K-2 (HFFFE) &\rightarrow K32766 (H7FFE) \end{aligned}$$

— 32位运算时

$$\begin{aligned} K2, 147, 483, 647 (H7FFFFFFF) + K2 (H00000002) &\rightarrow K-2, 147, 483, 647 (H80000001) \\ K-2, 147, 483, 648 (H80000000) + K-2 (HFFFFFFE) &\rightarrow K2, 147, 483, 646 (H7FFFFFFE) \end{aligned}$$

- 将D、R指定为32位指令的n时, [n+1, n]的32位值便生效, 敬请注意。DBK+ DO D100 D200 R0时, 则n=[R1, R0]。

错误

以下一些情况下会发生运算错误，错误标志位M8067置ON，错误代码保存在D8067中。

- (S1•)、(S2•)、(D•) 开始的n点 (32位运算时为2n点) 软元件超出相应的软元件范围时。
(错误代码: K6706)
- (S1•) 开始的n点软元件和 (D•) 开始的n点软元件重复时 (32位运算时为2n点)。(错误代码: K6706)
- (S2•) 开始的n点软元件和 (D•) 开始的n点软元件重复时 (32位运算时为2n点)。(错误代码: K6706)

程序举例

当X020为ON时，将从D100开始的软元件数据(软元件点数为D0中所保存的数值)，和从D150开始的软元件数据(软元件点数为D0中所保存的数值)进行加法运算，并将其结果保存到D200以后的程序中。

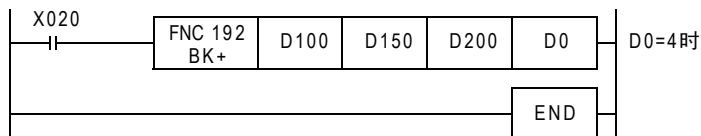

	b15 ---- b0		b15 ---- b0		b15 ---- b0	
D100	6789		D150	1234	D200	8023
D101	7821		D151	2032	D201	9853
D102	5432	+	D152	-3252	D202	2180
D103	3520		D153	-1000	D203	2520
D0	4					

21
FNC 160~FNC 169
时钟运算

22
FNC 170~FNC 179
外部设备

23
FNC 180
替换指令的介绍

24
FNC 181~FNC 189
其他指令

25
FNC 190~FNC 199
数据块处理

26
FNC 200~FNC 209
字符串控制

27
FNC 210~FNC 219
数据处理3

28
FNC 220~FNC 249
触点比较指令

29
FNC 250~FNC 259
数据表处理

30
FNC 270~FNC 276
外部设备通信

2. 32位运算 (DBK-/DBK-P)

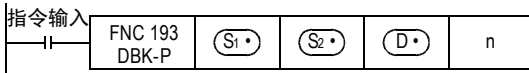

1) 将 [S1]+1, [S1] 开始的2n点32位数据和 [S2]+1, [S2] 开始的2n点32位数据 (BIN) 相减后, 将运算结果保存到 [D]+1, [D] 开始的2n点中。

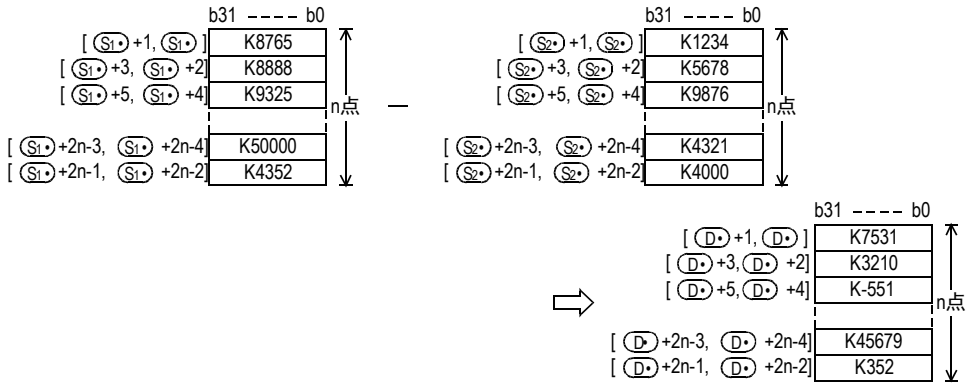

2) 可以在 [S2]+1, [S2] 中直接指定 -2, 147, 483, 648~2, 147, 483, 647 (32位) 的常数。

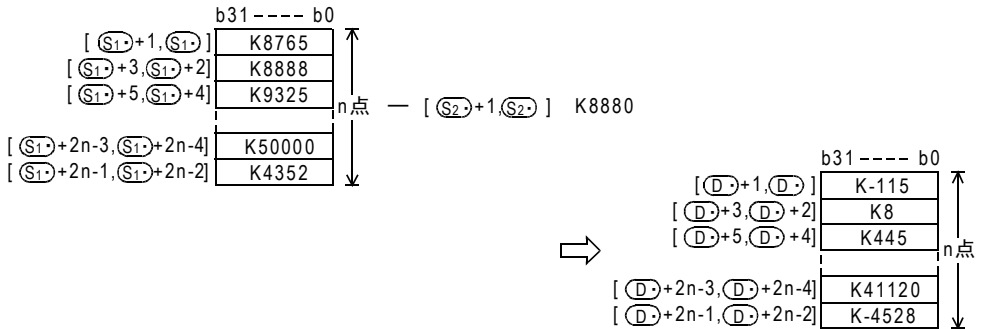

相关指令

指令	内容
BK+ (FNC 192)	数据块的BIN加法运算指令

注意要点

- 运算结果中产生了下溢出、上溢出时, 如下所示。
此时, 进位标志位不置ON。
 - 16位运算时

K-32768 (H8000)	-	K2 (H0002)	→	K32766 (H7FFE)
K32767 (H7FFF)	-	K-2 (HFFFFE)	→	K-32767 (H8001)
 - 32位运算时

K-2, 147, 483, 648 (H80000000)	-	K2 (H00000002)	→	K2, 147, 483, 646 (H7FFFFFFE)
K2, 147, 483, 647 (H7FFFFFFF)	-	K-2 (HFFFFFFFE)	→	K-2, 147, 483, 647 (H80000001)
- 将D、R指定为32位指令的n时, [n+1, n]的32位值便生效, 敬请注意。
DBK- DO D100 D200 R0时, 则n=[R1, R0]。

21 FNC 160~FNC 169 时钟运算
22 FNC 170~FNC 179 外部设备
23 FNC 180 替换指令的介绍
24 FNC 181~FNC 189 其他指令
25 FNC 190~FNC 199 数据块处理
26 FNC 200~FNC 209 字符串控制
27 FNC 210~FNC 219 数据块处理3
28 FNC 220~FNC 249 触点比较指令
29 FNC 250~FNC 269 数据表处理
30 FNC 270~FNC 276 外部设备通信

错误

以下一些情况下会发生运算错误，错误标志位M8067置ON，错误代码保存在D8067中。

- (S1•)、(S2•)、(D•) 开始的n点(32位运算时为2n点)软元件超出相应的软元件范围时。
 (错误代码: K6706)
- (S1•) 开始的n点软元件和 (D•) 开始的n点软元件重复时(32位运算时为2n点)。(错误代码: K6706)
- (S2•) 开始的n点软元件和 (D•) 开始的n点软元件重复时(32位运算时为2n点)。(错误代码: K6706)

程序举例

当X010为ON时，从D100开始的3点数据和常数8765相减后，将其结果保存到D200以后的软元件中的程序。

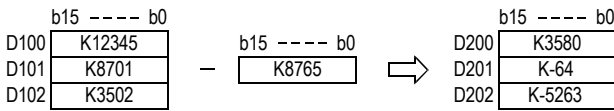
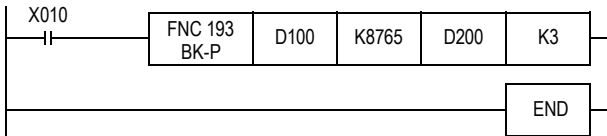



25.3 FNC 194~199-BKCOMP=、>、<、<>、<=、>=/数据块比较

概要

这些指令是按照各个指令的比较条件来比较数据块。

1. 指令格式

<table border="1"> <tr><td>D</td><td>FNC 194</td><td>P</td></tr> <tr><td colspan="3">BKCOMP=</td></tr> <tr><td colspan="3">BLOCK COMPARE=</td></tr> </table>	D	FNC 194	P	BKCOMP=			BLOCK COMPARE=			<table border="1"> <tr><th>16位指令</th><th>指令记号</th><th>执行条件</th></tr> <tr><td>9步</td><td>BKCOMP=</td><td>连续执行型</td></tr> <tr><td></td><td>BKCOMP=P</td><td>脉冲执行型</td></tr> </table>	16位指令	指令记号	执行条件	9步	BKCOMP=	连续执行型		BKCOMP=P	脉冲执行型	<table border="1"> <tr><th>32位指令</th><th>指令记号</th><th>执行条件</th></tr> <tr><td>17步</td><td>DBKCOMP=</td><td>连续执行型</td></tr> <tr><td></td><td>DBKCOMP=P</td><td>脉冲执行型</td></tr> </table>	32位指令	指令记号	执行条件	17步	DBKCOMP=	连续执行型		DBKCOMP=P	脉冲执行型
	D	FNC 194	P																										
BKCOMP=																													
BLOCK COMPARE=																													
16位指令	指令记号	执行条件																											
9步	BKCOMP=	连续执行型																											
	BKCOMP=P	脉冲执行型																											
32位指令	指令记号	执行条件																											
17步	DBKCOMP=	连续执行型																											
	DBKCOMP=P	脉冲执行型																											
<table border="1"> <tr><td>D</td><td>FNC 195</td><td>P</td></tr> <tr><td colspan="3">BKCOMP></td></tr> <tr><td colspan="3">BLOCK COMPARE></td></tr> </table>	D	FNC 195	P	BKCOMP>			BLOCK COMPARE>			<table border="1"> <tr><th>16位指令</th><th>指令记号</th><th>执行条件</th></tr> <tr><td>9步</td><td>BKCOMP></td><td>连续执行型</td></tr> <tr><td></td><td>BKCOMP>P</td><td>脉冲执行型</td></tr> </table>	16位指令	指令记号	执行条件	9步	BKCOMP>	连续执行型		BKCOMP>P	脉冲执行型	<table border="1"> <tr><th>32位指令</th><th>指令记号</th><th>执行条件</th></tr> <tr><td>17步</td><td>DBKCOMP></td><td>连续执行型</td></tr> <tr><td></td><td>DBKCOMP>P</td><td>脉冲执行型</td></tr> </table>	32位指令	指令记号	执行条件	17步	DBKCOMP>	连续执行型		DBKCOMP>P	脉冲执行型
	D	FNC 195	P																										
BKCOMP>																													
BLOCK COMPARE>																													
16位指令	指令记号	执行条件																											
9步	BKCOMP>	连续执行型																											
	BKCOMP>P	脉冲执行型																											
32位指令	指令记号	执行条件																											
17步	DBKCOMP>	连续执行型																											
	DBKCOMP>P	脉冲执行型																											
<table border="1"> <tr><td>D</td><td>FNC 196</td><td>P</td></tr> <tr><td colspan="3">BKCOMP<</td></tr> <tr><td colspan="3">BLOCK COMPARE<</td></tr> </table>	D	FNC 196	P	BKCOMP<			BLOCK COMPARE<			<table border="1"> <tr><th>16位指令</th><th>指令记号</th><th>执行条件</th></tr> <tr><td>9步</td><td>BKCOMP<</td><td>连续执行型</td></tr> <tr><td></td><td>BKCOMP<P</td><td>脉冲执行型</td></tr> </table>	16位指令	指令记号	执行条件	9步	BKCOMP<	连续执行型		BKCOMP<P	脉冲执行型	<table border="1"> <tr><th>32位指令</th><th>指令记号</th><th>执行条件</th></tr> <tr><td>17步</td><td>DBKCOMP<</td><td>连续执行型</td></tr> <tr><td></td><td>DBKCOMP<P</td><td>脉冲执行型</td></tr> </table>	32位指令	指令记号	执行条件	17步	DBKCOMP<	连续执行型		DBKCOMP<P	脉冲执行型
	D	FNC 196	P																										
BKCOMP<																													
BLOCK COMPARE<																													
16位指令	指令记号	执行条件																											
9步	BKCOMP<	连续执行型																											
	BKCOMP<P	脉冲执行型																											
32位指令	指令记号	执行条件																											
17步	DBKCOMP<	连续执行型																											
	DBKCOMP<P	脉冲执行型																											
<table border="1"> <tr><td>D</td><td>FNC 197</td><td>P</td></tr> <tr><td colspan="3">BKCOMP<></td></tr> <tr><td colspan="3">BLOCK COMPARE<></td></tr> </table>	D	FNC 197	P	BKCOMP<>			BLOCK COMPARE<>			<table border="1"> <tr><th>16位指令</th><th>指令记号</th><th>执行条件</th></tr> <tr><td>9步</td><td>BKCOMP<></td><td>连续执行型</td></tr> <tr><td></td><td>BKCOMP<>P</td><td>脉冲执行型</td></tr> </table>	16位指令	指令记号	执行条件	9步	BKCOMP<>	连续执行型		BKCOMP<>P	脉冲执行型	<table border="1"> <tr><th>32位指令</th><th>指令记号</th><th>执行条件</th></tr> <tr><td>17步</td><td>DBKCOMP<></td><td>连续执行型</td></tr> <tr><td></td><td>DBKCOMP<>P</td><td>脉冲执行型</td></tr> </table>	32位指令	指令记号	执行条件	17步	DBKCOMP<>	连续执行型		DBKCOMP<>P	脉冲执行型
	D	FNC 197	P																										
BKCOMP<>																													
BLOCK COMPARE<>																													
16位指令	指令记号	执行条件																											
9步	BKCOMP<>	连续执行型																											
	BKCOMP<>P	脉冲执行型																											
32位指令	指令记号	执行条件																											
17步	DBKCOMP<>	连续执行型																											
	DBKCOMP<>P	脉冲执行型																											
<table border="1"> <tr><td>D</td><td>FNC 198</td><td>P</td></tr> <tr><td colspan="3">BKCOMP<=</td></tr> <tr><td colspan="3">BLOCK COMPARE<=</td></tr> </table>	D	FNC 198	P	BKCOMP<=			BLOCK COMPARE<=			<table border="1"> <tr><th>16位指令</th><th>指令记号</th><th>执行条件</th></tr> <tr><td>9步</td><td>BKCOMP<=</td><td>连续执行型</td></tr> <tr><td></td><td>BKCOMP<=P</td><td>脉冲执行型</td></tr> </table>	16位指令	指令记号	执行条件	9步	BKCOMP<=	连续执行型		BKCOMP<=P	脉冲执行型	<table border="1"> <tr><th>32位指令</th><th>指令记号</th><th>执行条件</th></tr> <tr><td>17步</td><td>DBKCOMP<=</td><td>连续执行型</td></tr> <tr><td></td><td>DBKCOMP<=P</td><td>脉冲执行型</td></tr> </table>	32位指令	指令记号	执行条件	17步	DBKCOMP<=	连续执行型		DBKCOMP<=P	脉冲执行型
	D	FNC 198	P																										
BKCOMP<=																													
BLOCK COMPARE<=																													
16位指令	指令记号	执行条件																											
9步	BKCOMP<=	连续执行型																											
	BKCOMP<=P	脉冲执行型																											
32位指令	指令记号	执行条件																											
17步	DBKCOMP<=	连续执行型																											
	DBKCOMP<=P	脉冲执行型																											
<table border="1"> <tr><td>D</td><td>FNC 199</td><td>P</td></tr> <tr><td colspan="3">BKCOMP>=</td></tr> <tr><td colspan="3">BLOCK COMPARE>=</td></tr> </table>	D	FNC 199	P	BKCOMP>=			BLOCK COMPARE>=			<table border="1"> <tr><th>16位指令</th><th>指令记号</th><th>执行条件</th></tr> <tr><td>9步</td><td>BKCOMP>=</td><td>连续执行型</td></tr> <tr><td></td><td>BKCOMP>=P</td><td>脉冲执行型</td></tr> </table>	16位指令	指令记号	执行条件	9步	BKCOMP>=	连续执行型		BKCOMP>=P	脉冲执行型	<table border="1"> <tr><th>32位指令</th><th>指令记号</th><th>执行条件</th></tr> <tr><td>17步</td><td>DBKCOMP>=</td><td>连续执行型</td></tr> <tr><td></td><td>DBKCOMP>=P</td><td>脉冲执行型</td></tr> </table>	32位指令	指令记号	执行条件	17步	DBKCOMP>=	连续执行型		DBKCOMP>=P	脉冲执行型
	D	FNC 199	P																										
BKCOMP>=																													
BLOCK COMPARE>=																													
16位指令	指令记号	执行条件																											
9步	BKCOMP>=	连续执行型																											
	BKCOMP>=P	脉冲执行型																											
32位指令	指令记号	执行条件																											
17步	DBKCOMP>=	连续执行型																											
	DBKCOMP>=P	脉冲执行型																											

2. 设定数据(FNC 194~FNC 199通用)

操作数种类	内容	数据类型
(S1)	比较值或是保存比较值的软件元件编号	BIN16/32位
(S2)	保存比较源数据的软件元件起始编号	
(D)	保存比较结果的软件元件起始编号	位
n	要比较的数据数	BIN16/32位

3. 设定数据(FNC 194~FNC 199通用)

操作数种类	位软元件							字软元件							其他									
	系统·用户							位数指定				系统·用户			特殊模块	变址		常数	实数	字符串	指针			
	X	Y	M	T	C	S	D□.b	KnX	KnY	KnM	KnS	T	C	D	R	U□\G□	V	Z	修饰	K	H	E	"□"	P
(S1)											●	●	●	●				●	●					
(S2)											●	●	●	●				●						
(D)	●	●				▲												●						
n													●	●					●	●				

▲: D□.b不能变址修饰(V、Z)。

21 FNC 161~FNC 169 时钟运算
22 FNC 170~FNC 179 外部设备
23 FNC 180 替换指令的介绍
24 FNC 181~FNC 189 其他指令
25 FNC 190~FNC 199 数据块处理
26 FNC 200~FNC 209 字符串控制
27 FNC 210~FNC 219 数据处理3
28 FNC 220~FNC 249 触点比较指令
29 FNC 250~FNC 259 数据表处理
30 FNC 270~FNC 276 外部设备通信

功能和动作说明

1. 16位运算 (BKMP=、>、<、<>、<=、>=/BKMP=P、>P、<P、<>P、<=P、>=P)

- 1) 将 (S1) 开始的n点16位数据 (BIN) 和 (S2) 开始的n点16位数据 (BIN) 比较后, 将比较结果保存到 (D) 开始的n点中。

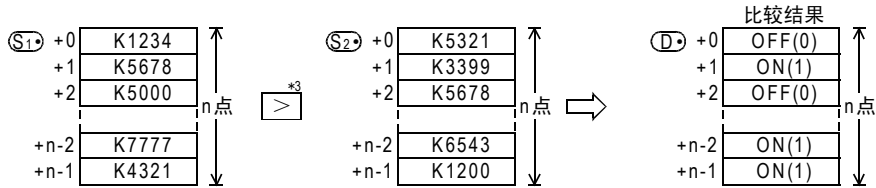
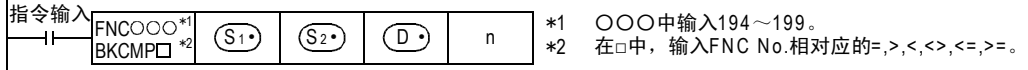

*3 BKMP>(FNC 195) 指令的例子。

- 2) (S1) 中可直接指定常数。

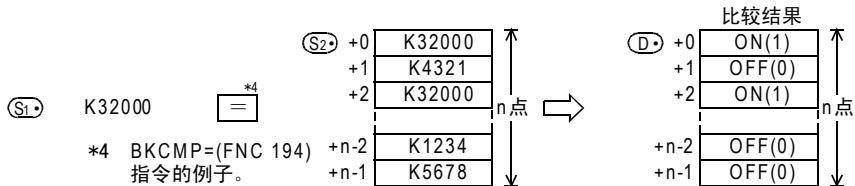

*4 BKMP=(FNC 194) 指令的例子。

- 3) 各个指令的比较结果如下所示。

指令	比较结果ON(1)的条件	比较结果OFF(0)的条件
BKMP=(FNC 194)	(S1) = (S2)	(S1) ≠ (S2)
BKMP>(FNC 195)	(S1) > (S2)	(S1) ≰ (S2)
BKMP<(FNC 196)	(S1) < (S2)	(S1) ≱ (S2)
BKMP<>(FNC 197)	(S1) ≠ (S2)	(S1) = (S2)
BKMP<=(FNC 198)	(S1) ≰ (S2)	(S1) > (S2)
BKMP>=(FNC 199)	(S1) ≱ (S2)	(S1) < (S2)

- 4) (D) 开始的n点的比较结果都为ON(1)时, M8090(块比较信号)为ON。

2. 32位运算 (DBKMP=、>、<、<>、<=、>=/DBKMP=P、>P、<P、<>P、<=P、>=P)

- 1) 将 [(S1)+1, (S1)] 开始的n点32位数据 (BIN) 和 [(S2)+1, (S2)] 开始的n点32位数据 (BIN) 比较后, 将比较结果保存到 (D) 开始的n点中。

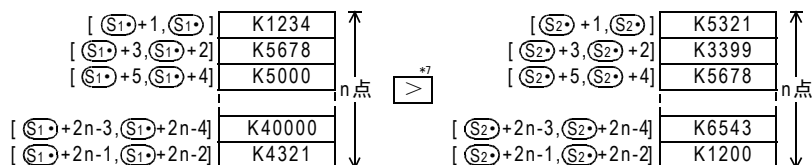
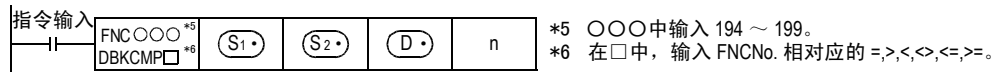

*7 DBKMP>(FNC 195) 指令的例子。



2) 可以在 $[(S1) + 1, (S1)]$ 中直接指定常数。

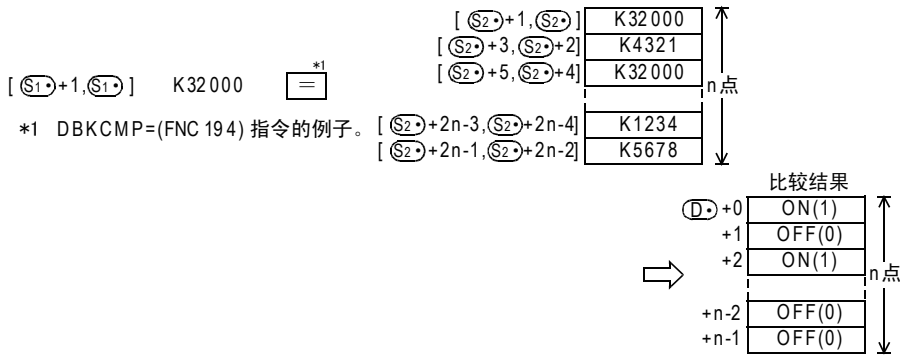

3) 各个指令的比较结果如下所示。

指令	比较结果ON(1)的条件	比较结果OFF(0)的条件
DBKMP=(FNC 194)	$[(S1) + 1, (S1)] = [(S2) + 1, (S2)]$	$[(S1) + 1, (S1)] \neq [(S2) + 1, (S2)]$
DBKMP>(FNC 195)	$[(S1) + 1, (S1)] > [(S2) + 1, (S2)]$	$[(S1) + 1, (S1)] \leq [(S2) + 1, (S2)]$
DBKMP<(FNC 196)	$[(S1) + 1, (S1)] < [(S2) + 1, (S2)]$	$[(S1) + 1, (S1)] \geq [(S2) + 1, (S2)]$
DBKMP<>(FNC 197)	$[(S1) + 1, (S1)] \neq [(S2) + 1, (S2)]$	$[(S1) + 1, (S1)] = [(S2) + 1, (S2)]$
DBKMP<=(FNC 198)	$[(S1) + 1, (S1)] \leq [(S2) + 1, (S2)]$	$[(S1) + 1, (S1)] > [(S2) + 1, (S2)]$
DBKMP>=(FNC 199)	$[(S1) + 1, (S1)] \geq [(S2) + 1, (S2)]$	$[(S1) + 1, (S1)] < [(S2) + 1, (S2)]$

4) (D) 开始的n点的比较结果都为ON(1)时，M8090(块比较信号)为ON。

相关软元件

→ 关于块比较信号的使用方法，请参考6.5.2项

软元件	名称	内容
M8090	块比较信号	数据块指令的比较结果都为ON(1)时变为ON。 DBKMP=(FNC 194)、DBKMP>(FNC 195)、DBKMP<(FNC 196)、 DBKMP<>(FNC 197)、DBKMP<=(FNC 198)、DBKMP>=(FNC 199)

注意要点

- 使用32位计数器(包含高速计数器)时
32位计数器(C200~C255)的比较，必须在32位运算(DBKMP=、DBKMP>、DBKMP<等)下进行比较。如在16位运算(BKMP=、BKMP>、BKMP<等)下指定，则发生运算错误。
(错误代码：K6705)
- 将D、R指定为32位指令的n时， $[n+1, n]$ 的32位值便生效，敬请注意。
DBKMP= DO D2 D100 R0时，则 $n=[R1, R0]$ 。

错误

以下一些情况下会发生运算错误，错误标志位M8067置ON，错误代码保存在D8067中。

- (S1•)、(S2•)开始的n点(32位运算时为2n点)软元件超出相应的软元件范围时。
(错误代码: K6706)
- (D•)开始的n点软元件超出了相应软元件的范围时。(错误代码: K6706)
- (D•)指定为“D□.b”时，(D•)的数据寄存器和(S1•)开始的n点(32位运算时为2n点)软元件范围重复时。
(错误代码: K6706)
- (D•)指定为“D□.b”时，(D•)的数据寄存器和(S2•)开始的n点(32位运算时为2n点)软元件范围重复时。
(错误代码: K6706)
- 16位运算中，在(S1•)、(S2•)中指定了32位计数器(C200~C255)时。
(错误代码: K6705)
32位计数器请用32位运算(DBKMP=、DBKMP>、DBKMP<等)指令进行比较。

程序举例

- 1) 当X020为ON时，使用BKMP=(FNC 194)指令对D100开始的4点16位数据(BIN)和D200开始的4点16位数据(BIN)进行比较，并将其结果保存到M10开始的4点软元件中的程序。
此外，比较结果(M10开始的4点)全部为ON(1)时，Y000置ON。

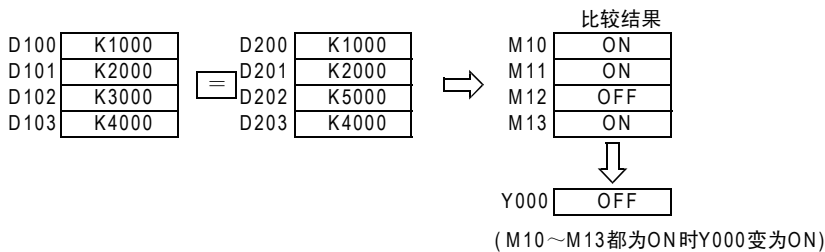
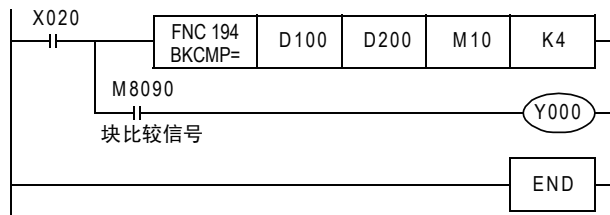

- 2) 当X010为ON时，将常数K1000和D10开始的4点数据进行比较，然后将其结果保存到D0的b4~b7中的程序。

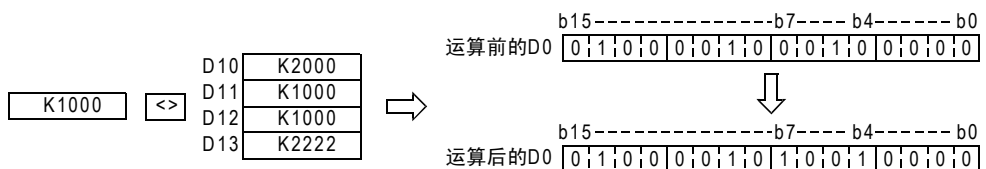
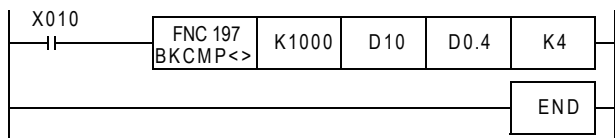

26. 字符串控制—FNC 200~FNC 209

提供了结合字符串数据、替换部分字符以及从左右取出部分字符等的针对字符串进行控制的指令。

FNC No.	指令记号	符号	功能	参考
200	STR		BIN→字符串的转换	26.1节
201	VAL		字符串→BIN的转换	26.2节
202	\$+		字符串的结合	26.3节
203	LEN		检测出字符串的长度	26.4节
204	RIGHT		从字符串的右侧开始取出	26.5节
205	LEFT		从字符串的左侧开始取出	26.6节
206	MIDR		从字符串中的任意取出	26.7节
207	MIDW		字符串中的任意替换	26.8节
208	INSTR		字符串的检索	26.9节
209	\$MOV		字符串的传送	26.10节



26.1 FNC 200—STR/BIN→字符串的转换

概要

将BIN数据转换成字符串(ASCII码)的指令。
还有将浮点数数据转换成字符串的ESTR(FNC 116)指令。

→ 关于字符串, 请参考5.3节
→ 有关ESTR(FNC 116)指令, 请参考18.4节

1. 指令格式

<table border="1"> <tr> <td>D</td> <td>FNC 200</td> <td>P</td> </tr> <tr> <td></td> <td>STR</td> <td></td> </tr> <tr> <td colspan="3">STRING</td> </tr> </table>	D	FNC 200	P		STR		STRING			16位指令 7步 指令记号 STR STRP 执行条件 连续执行型 脉冲执行型	32位指令 13步 指令记号 DSTR DSTRP 执行条件 连续执行型 脉冲执行型
	D	FNC 200	P								
	STR										
STRING											

2. 设定数据

操作数种类	内容	数据类型
(S1)	保存要转换数值的位数的软元件起始编号	BIN16位
(S2)	保存要转换的BIN数据的软元件编号	BIN16/32位
(D)	保存已转换的字符串的软元件起始编号	字符串

3. 对象软元件

操作数种类	位软元件								字软元件								其他								
	系统·用户								位数指定				系统·用户				特殊模块		变址		常数	实数	字符串	指针	
	X	Y	M	T	C	S	D□.b	KnX	KnY	KnM	KnS	T	C	D	R	U□\G□	V	Z	修饰	K	H	E	"□"	P	
(S1)												●	●	●	●						●				
(S2)								●	●	●	●	●	●	●	●	●	●	●	●	●	●	●			
(D)												●	●	●	●				●						

功能和动作说明

1. 16位运算(STR/STRP)

1) 将(S2)的16位数据(BIN), 在所有位数((S1))、小数点部分位数((S1)+1)指定的位置中加上小数点后, 转换成字符串, 保存到(D)开始的软元件中。

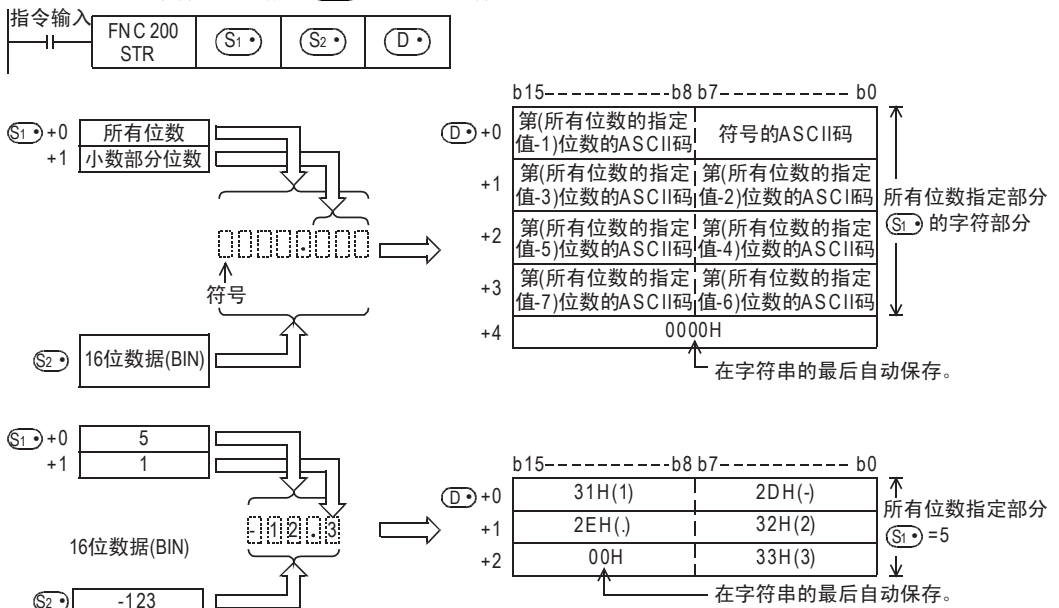

- 2) 在2~8位数的范围内设定所有位数 (S1·)。
- 3) 在0~5位数的范围内设定小数部分位数 (S1·)+1。
但是, 请设定为小数部分位数≡(所有位数-3)。
- 4) 要转换的16位数据(BIN) (S2·) 的值在-32768~32767的范围内。
- 5) 转换后的字符串数据会如下所示地保存到 (D·) 开始的软元件编号中。
 - 在符号中, 16位数据(BIN) (S2·) 为正时保存“空格(20H)”, 为负时保存“- (2DH)”。
 - 在小数部分位数 (S1·)+1中设定为“0”以外的数字时, 会自动在小数部分位数+1位数的位置上加上小数点“.”(2EH)。
小数部分位数 (S1·)+1为“0”时, 不附加小数点。
 - 与 (S2·) 的16位数据(BIN) 的位数相比, (S1·)+1的小数部分位数较多时, 会自动向右对齐, 在左边附加“0(30H)”后进行转换。
 - 如果除去小数点和符号以外, 所有位数 (S1·) 的位数多于 (S2·) 的16位数据(BIN) 的位数时, 在符号和数值之间保存“空格(20H)”。
 - 此外, (S2·) 的16位数据(BIN) 的位数较多时, 会错误。
 - 在已转换的字符串的末尾处, 会自动保存表示字符串末尾含义的“00H”。
 - 总位数为偶数位时, 在保存末尾字符软元件的后一个软元件中保存“0000H”。此外, 当为奇数位时, 在保存末尾字符的软元件的高字节(8位)中保存“00H”。

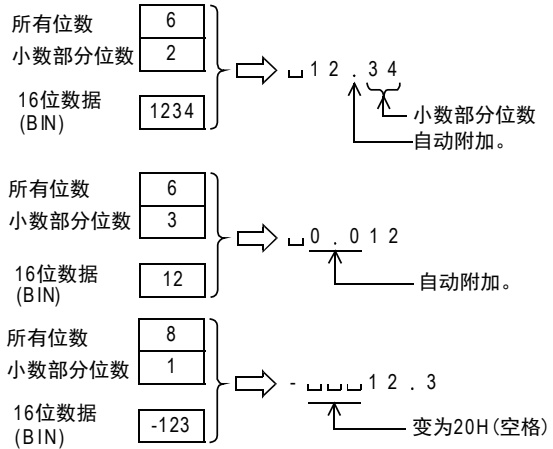

2. 32位运算(DSTR/DSTRP)

- 1) 将[(S2·)+1, (S2·)]的32位数据(BIN), 在所有位数((S1·))、小数点部分位数((S1·)+1)指定的位置中加上小数点后, 转换成字符串, 保存到 (D·) 开始的软元件中。

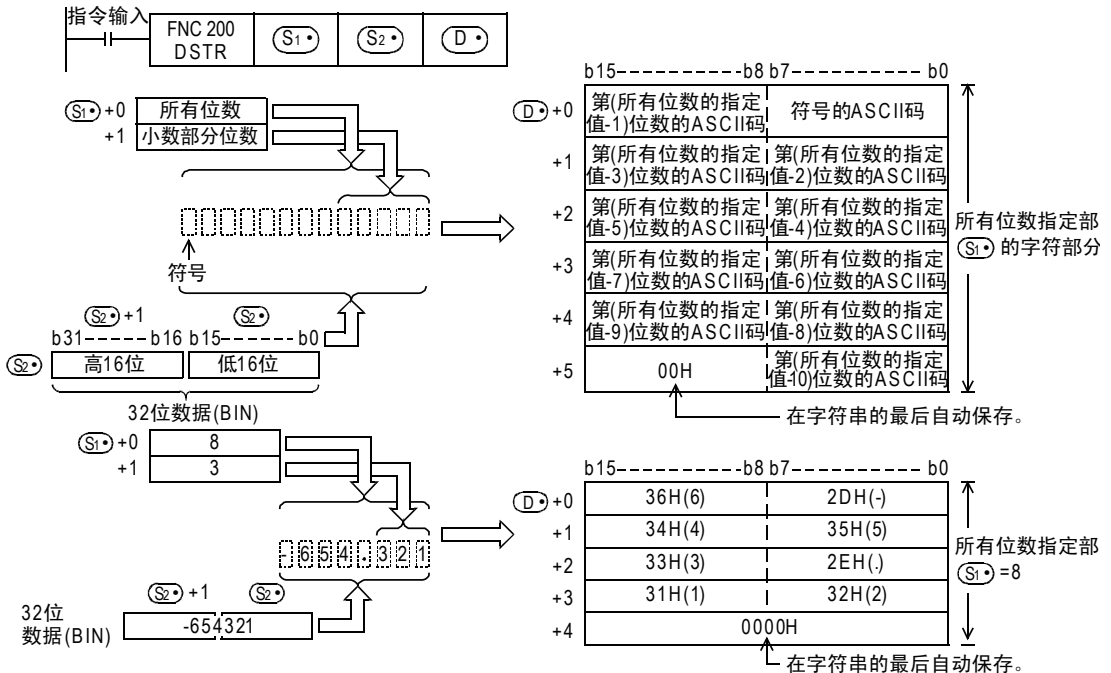

21 FNC 160~FNC 169 时钟运算

22 FNC 170~FNC 179 外部设备

23 FNC 180 替换指令的介绍

24 FNC 181~FNC 189 其他指令

25 FNC 190~FNC 199 数据块处理

26 FNC 200~FNC 209 字符串控制

27 FNC 210~FNC 219 数据处理3

28 FNC 220~FNC 249 触点比较指令

29 FNC 250~FNC 269 数据处理

30 FNC 270~FNC 276 外部设备通信

- 2) 在2~13位数的范围内设定所有位数 (S1·)。
- 3) 在0~10位数的范围内设定小数部分位数 (S1·)+1。
但是, 请设定为小数部分位数 ≧ (所有位数-3)。
- 4) 要转换的32位数据 (BIN) (S2·) 的值在-2, 147, 483, 648~2, 147, 483, 647的范围内。
- 5) 转换后的字符串数据会如下所示地保存到 (D·) 开始的软元件编号中。
— 在符号中, 32位数据 (BIN) (S2·) 为正时保存“空格(20H)”, 为负时保存“- (2DH)”。

— 在小数部分位数 (S1·)+1中设定为“0”以外的数字时, 会自动在小数部分位数+1位数的位置上加上小数点“.”(2EH)。
小数部分位数 (S1·)+1为“0”时, 不附加小数点。

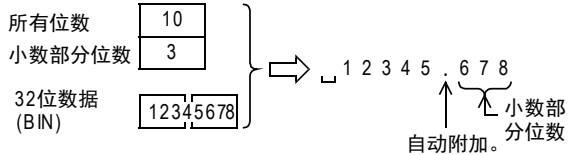

— 与 (S2·) 的32位数据 (BIN) 的位数相比, (S1·)+1的小数部分位数较多时, 会自动向右对齐, 在左边附加“0(30H)”后进行转换。

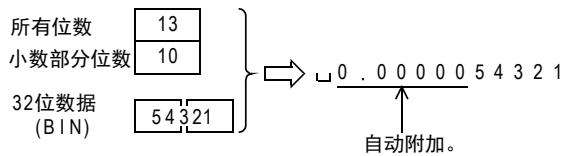

— 如果除去小数点和符号以外, 所有位数 (S1·) 的位数多于 (S2·) 的32位数据 (BIN) 的位数时, 在符号和数值之间保存“空格(20H)”。
此外, (S2·) 的32位数据 (BIN) 的位数较多时, 会错误。

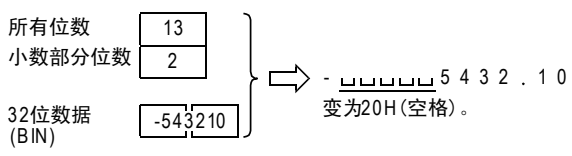

— 在已转换的字符串的末尾处, 会自动保存表示字符串末尾含义的“00H”。
总位数为偶数位时, 在保存末尾字符软元件的下一个软元件中保存“0000H”。
此外, 当为奇数位时, 在保存末尾字符的软元件的高字节(8位)中保存“00H”。

相关指令

指令	内容
ESTR (FNC 116)	将2进制浮点数数据转换成指定位数的字符串(ASCII码)的指令。
EVAL (FNC 117)	将字符串(ASCII码)数据转换成2进制浮点数数据的指令。
VAL (FNC 201)	将字符串(ASCII码)数据转换成BIN数据的指令。

错误

以下一些情况下会发生运算错误, 错误标志位M8067置ON, 错误代码保存在D8067中。

- 所有位数 (S1·) 为如下所示的范围以外时。(错误代码: K6706)

	设定范围
16位运算	2~8
32位运算	2~13

- 所有位数 (S1·)+1为如下所示的范围以外时。(错误代码: K6706)

	设定范围
16位运算	0~5
32位运算	0~10

- 所有位数 (S1·) 和小数部分位数 (S1·)+1的关系非如下所示的范围时。(错误代码: K6706)
(所有位数-3) ≧ 小数部分位数
- 所有位数 (S1·)+符号、小数点的位数比 (S2·) 的BIN数据位数少时。
(错误代码: K6706)
- 保存字符串的 (D·) 以后的软元件超出了相应的软元件范围时。
(错误代码: K6706)

程序举例

当X000为ON时，根据D0、D1的位数指定，将D10中保存的BIN数据(16位)转换成字符串，然后保存到D20~D23中的程序。

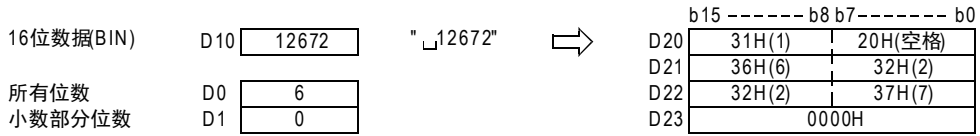
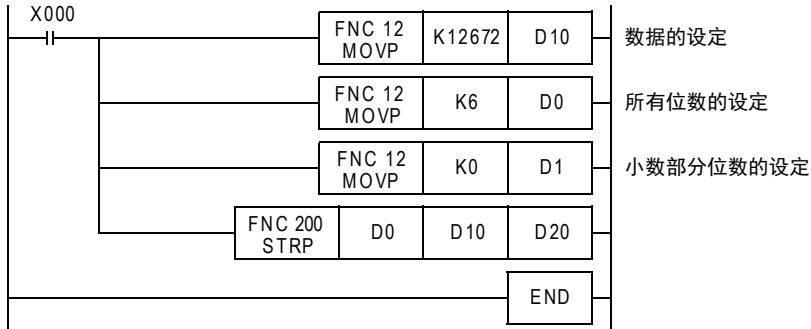

21 FNC 160~FNC 169 时钟运算

22 FNC 170~FNC 179 外部设备

23 FNC 180 替换指令的介绍

24 FNC 181~FNC 189 其他指令

25 FNC 190~FNC 199 数据块处理

26 FNC 200~FNC 209 字符串控制

27 FNC 210~FNC 219 数据处理3

28 FNC 220~FNC 249 触点比较指令

29 FNC 250~FNC 269 数据表处理

30 FNC 270~FNC 276 外部设备通信



26.2 FNC 201—VAL/字符串→BIN的转换

概要

将字符串(ASCII码)转换成BIN数据的指令。
还有将字符串(ASCII码)转换成浮点数数据的EVAL(FNC 117)指令。

→关于字符串,请参考5.3节
→有关EVAL(FNC 117)指令,请参考18.5节

1. 指令格式

D	FNC 201	P	16位指令 7步	指令记号	执行条件	32位指令 13步	指令记号	执行条件
	VAL			VAL	连续执行型		DVAL	DVAL
VALUE				VALP	脉冲执行型		DVALP	脉冲执行型

2. 设定数据

操作数种类	内容	数据类型
(S·)	保存要转换成BIN数据的字符串的软元件起始编号	字符串
(D1·)	保存已经转换的BIN数据位数的软元件起始编号	BIN16位
(D2·)	保存已经转换的BIN数据的软元件起始编号	BIN16/32位

3. 对象软元件

操作数种类	位软元件										字软元件										其他			
	系统·用户					位数指定					系统·用户				特殊模块	变址		常数	实数	字符串	指针			
	X	Y	M	T	C	S	D□.b	KnX	KnY	KnM	KnS	T	C	D	R	U□\G□	V	Z	修饰	K	H	E	"□"	P
(S·)												●	●	●	●				●					
(D1·)												●	●	●	●				●					
(D2·)								●	●	●	●	●	●	●	●	●			●					

功能和动作说明

1. 16位运算(VAL/VALP)

- 将(S·)开始的软元件中保存的字符串转换成16位数据(BIN),然后将所有位数保存到(D1·)中、将小数部分位数保存到(D1·)+1中、将BIN数据保存到(D2·)中。
从字符串转换成BIN时,以字节为单位将(S·)开始到保存“00H”的软元件编号为止的数据,作为字符串进行处理。

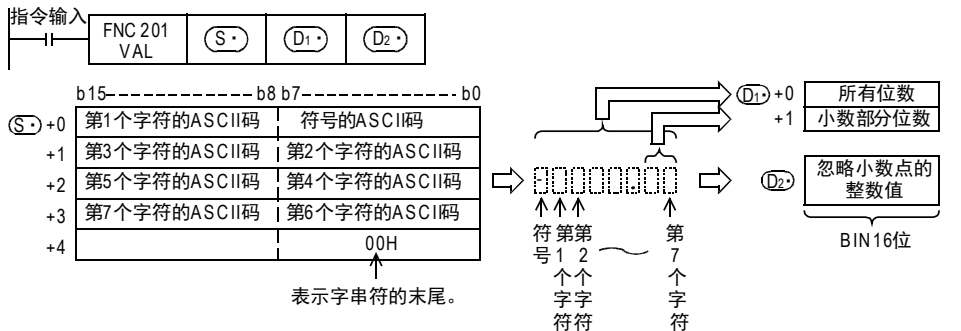

例如,在(S·)开始的软元件中指定了“-123.45”的字符串时,(D1·)、(D2·)中如下所示保存。

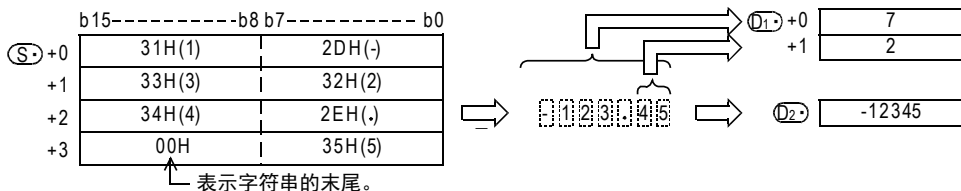

- 2) 要转换的字符串数据
a) 字符串的字符数, 忽略小数点时的数值范围

	内容
所有字符(位)数	2~8个字符
小数部分的字符(位)数	0~5个字符但是, [所有位数-3]以下
忽略小数点时的数值范围	-32768~32767 例如) “123.45” → “12345”

- b) 在要转换的字符串中使用的字符种类

		字符的种类
符号	正的数值	“空格(20H)”
	负的数值	“- (2DH)”
小数点		“.” (2EH)”
数字		“0(30H)” ~ “9(39H)”

- 3) (D1•) 中保存所有位数。所有位数, 就是所有的字符数(包括数字、符号、小数点)。
4) (D1•)+1 中保存小数部分的位数。小数部分的位数为小数点“.” (2EH)”以后的字符数。
5) 在 (D2•) 中, 无视小数点, 将字符串转换成16位的数据(BIN)。但是, 在 (S•) 开始的字符串中, 符号和最初的“0”以外的数字之间的“空格(20H)”或是“0(30H)”被忽略, 而转换成16位数据(BIN)。

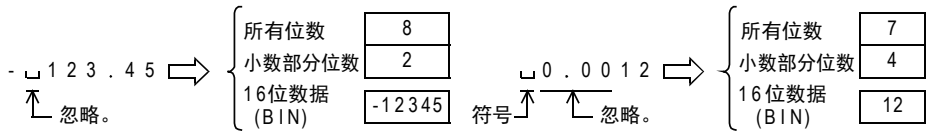

2. 32位运算(DVAL/DVALP)

- 1) 将 (S•) 开始的软元件中保存的字符串转换成 32 位数据 (BIN), 然后将所有位数保存到 (D1•) 中, 将小数部分位数保存到 (D1•)+1 中, 将 BIN 数据保存到 [(D2•)+1, (D2•)] 中。
从字符串转换成 BIN 时, 以字节为单位将 (S•) 开始到保存“00H”的软元件编号为止的数据, 作为字符串进行处理。

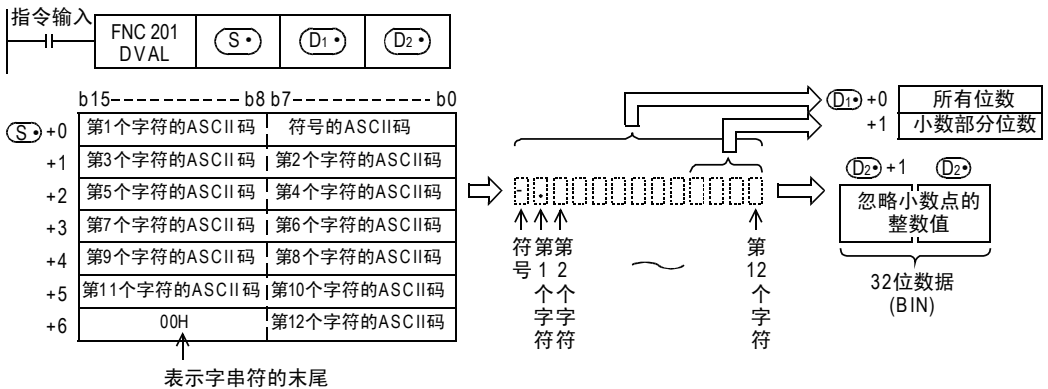

例如, 在 (S•) 开始的软元件中指定了“-12345.678”的字符串时, (D1•)、(D2•) 中如下所示保存。

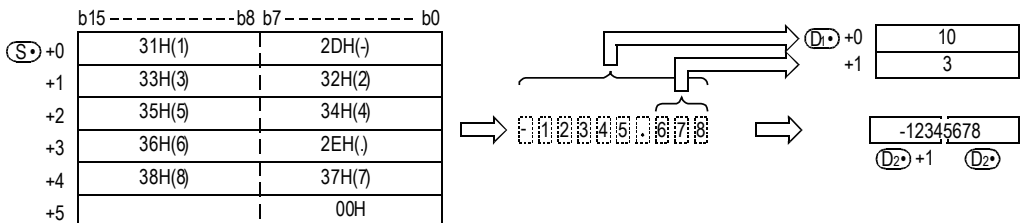

21
FNC 160~FNC 169
时钟运算

22
FNC 170~FNC 179
外部设备

23
FNC 180
替换指令的介绍

24
FNC 181~FNC 189
其他指令

25
FNC 190~FNC 199
数据块处理

26
FNC 200~FNC 209
字符串控制

27
FNC 210~FNC 219
数据处理3

28
FNC 220~FNC 249
触点比较指令

29
FNC 250~FNC 259
数据表处理

30
FNC 270~FNC 276
外部设备通信

- 2) 要转换的字符串数据
a) 字符串的字符数，忽略小数点时的数值范围

	内容
所有字符(位)数	2~13个字符
小数部分的字符(位)数	0~10个字符但是，[所有位数-3]以下
忽略小数点时的数值范围	-2, 147, 483, 648~2, 147, 483, 647 例如“12345.678”→“12345678”

- b) 在要转换的字符串中使用的字符种类

		字符的种类
符号	正的数值	“空格(20h)”
	负的数值	“- (2DH)”
小数点		“.” (2EH)”
数字		“0(30h)”~“9(39h)”

- 3) (D1)中保存所有位数。所有位数，就是所有的字符数(包括数字、符号、小数点)。
4) (D1)+1中保存小数部分的位数。小数部分的位数为小数点“.”(2EH)”以后的字符数。
5) 在[(D2)+1, (D2)]中，无视小数点，将字符串转换成32位的数据(BIN)。但是，在(S)开始的字符串中，符号和最初的“0”以外的数字之间的“空格(20H)”或是“0(30H)”被忽略，而转换成32位数据(BIN)。

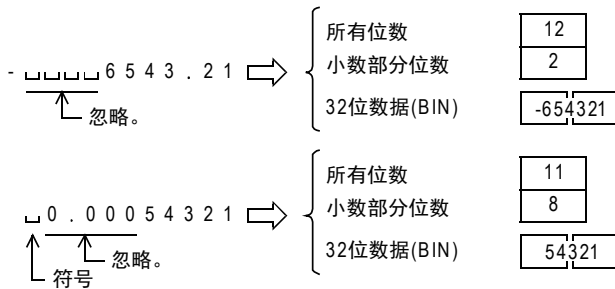

相关指令

指令	内容
ESTR(FNC 116)	将2进制浮点数数据转换成指定位数的字符串(ASCII码)的指令。
EVAL(FNC 117)	将字符串(ASCII码)数据转换成2进制浮点数数据的指令。
STR(FNC 200)	将BIN数据转换成字符串(ASCII码)数据的指令。

注意要点

符号数据“空格(20H)”或是“- (2DH)”，必须保存在第1个字节(在(S)中设定的起始软元件的低8位)里。此外，从(S)的第2个字节开始到字符串末尾00H的ASCII码数据，只能保存“0(30H)”~“9(39H)”、“空格(20H)”以及小数点“.”(2EH)”。在第2个字节后保存“- (2DH)”，会发生运算错误(错误代码: K6706)。

错误

以下一些情况下会发生运算错误，错误标志位M8067置ON，错误代码保存在D8067中。

- 要转换的字符串((S)以后)的字符数为如下所示的范围以外时。(错误代码: K6706)

	设定范围
16位运算	2~8
32位运算	2~13

- 要转换的字符串 (S) 以后) 的小数部分的字符数为如下所示的范围以外时。
(错误代码: K6706)

	设定范围
16位运算	0~5
32位运算	0~10

- 要转换的字符串 (S) 以后的所有字符数, 和小数部分的字符数之间的关系非如下所示的范围时。
(错误代码: K6706)
(所有字符数-3) ≧ 小数部分字符数
- 在符号中设定了“空格(20H)”、“-(2DH)”以外的ASCII码时。
(错误代码: K6706)
- 各数字的位数中设定了“0(30H)”~“9(39H)”, 以及小数点“.(2EH)”以外的ASCII码时。
(错误代码: K6706)
- 要转换的字符串 (S) 以后) 中设定了多个小数点“.(2EH)”时。(错误代码: K6706)
- 转换后的BIN数据超出了如下所示的范围时。(错误代码: K6706)

	设定范围
16位运算	-32768~32767
32位运算	-2,147,483,648~2,147,483,647

- (S) 从开始到相应软元件的最后软元件编号之间不存在“00H”时。(错误代码: K6706)

程序举例

- 当X000为ON后, 将D20~D22中保存的字符串数据视为整数值转换成BIN值, 然后保存到D0中的程序。

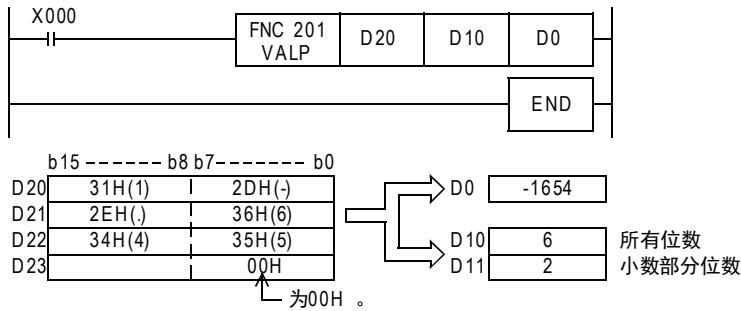

- 当X000为ON时, 将D20~D24中保存的字符串数据视为整数值转换成BIN值, 然后保存到D0中的程序。

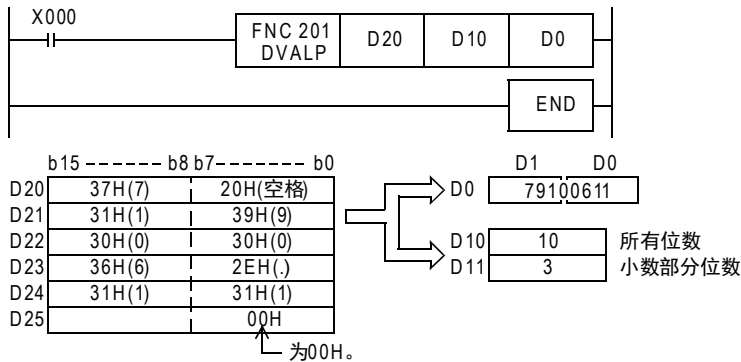



26.3 FNC 202—\$+/字符串的结合

概要

连接字符串与字符串的指令。

→ 关于字符串的处理，请参考5.3节

1. 指令格式

FNC 202	\$+	P	16位指令	指令记号	执行条件	32位指令	指令记号	执行条件
			7步	\$+ \$+P	连续执行型 脉冲执行型	— —	— —	

2. 设定数据

操作数种类	内容	数据类型
(S1)	保存连接源数据(字符串)的软件元件起始编号，或是被直接指定的字符串	字符串
(S2)	保存要连接的数据(字符串)的软件元件起始编号，或是被直接指定的字符串	
(D)	保存连接后的数据(字符串)的软件元件起始编号	

3. 对象软元件

操作数种类	位软元件							字软元件							其他									
	系统·用户							位数指定				系统·用户			特殊模块	变址		常数	实数	字符串	指针			
	X	Y	M	T	C	S	D□.b	KnX	KnY	KnM	KnS	T	C	D	R	U□\G□	V	Z	修饰	K	H	E	"□"	P
(S1)							●	●	●	●	●	●	●	●	●			●					●	
(S2)							●	●	●	●	●	●	●	●	●			●					●	
(D)								●	●	●	●	●	●	●	●			●						

功能和动作说明

1. 16位运算(\$+/\$+P)

在(S1)开始的字符串数据后面连接(S2)开始的字符串数据，然后保存到(D)以后的软件元件中。

(S1)和(S2)的字符串，是指以字节为单位从被指定的软件元件开始到检测到第一个[00H]的位置为止的数据。

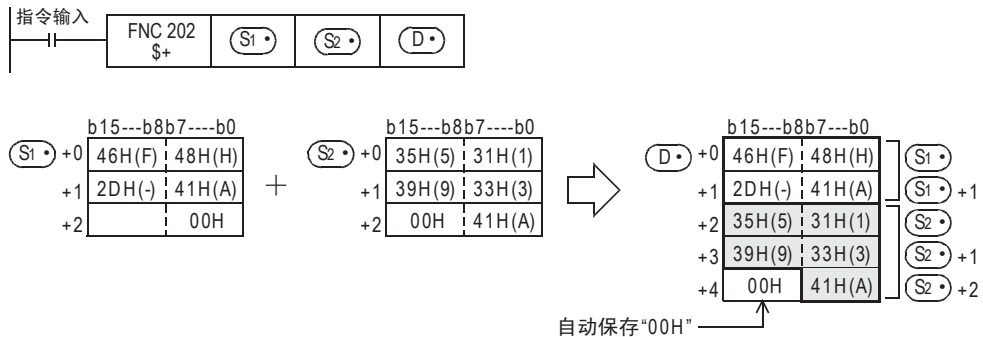

- 字符串的结合，就是指忽略(S1)中表示指定字符串末尾的“00H”，接着(S1)的最后字符连接(S2)中指定的字符串。
此外，执行字符串的结合后会自动将“00H”附加在最后。
—连接后的字符数为奇数时，在保存最后字符的软元件的高字节中保存“0000H”。
—连接后的字符数为偶数时，在保存最后字符的软元件的下一个软元件中保存“0000H”。

注意要点

- 直接指定字符串时，可以指定(输入)的字符数最多为32个字符。
但是，(S1)和(S2)中被指定了字软元件时，字符数没有限制。
- (S1)、(S2)中任何一个的值都是从“00H”开始时(字符数为0时)，在(D)中保存“0000H”。

错误

以下一些情况下会发生运算错误，错误标志位M8067置ON，错误代码保存在D8067中。

- (D)中指定的软元件编号开始的软元件数，比保存所有已经结合的字符串所需的软元件数量更少时。
(在所有的字符串和最终字符后面不能保存[00H])
(错误代码: K6706)
- 当(S1)和(S2)中指定的保存字符串的软元件和(D)中指定的保存字符串的软元件编号重复时。
(错误代码: K6706)
- 当(S1)和(S2)指定的软元件开始的相应软元件范围中[00H]未被设定时。
(错误代码: K6706)

程序举例

当X000为ON时，将D10~D12中保存的字符串(abcde)和字符串“ABCD”结合，然后保存到D100中的程序。

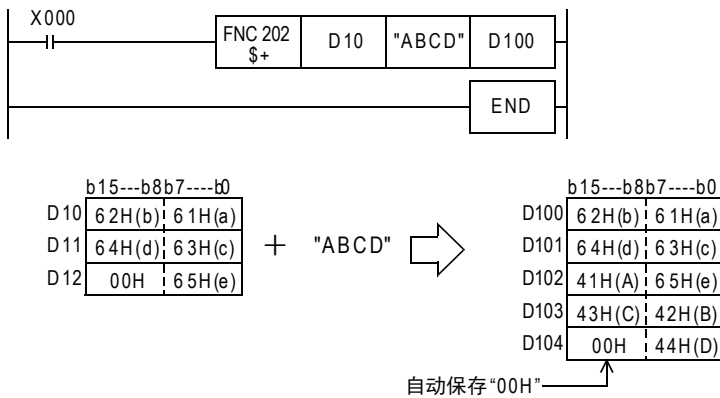



26.4 FNC 203—LEN/检测出字符串的长度

概要

检测出指定字符串的字符数(字节数)的指令。

→ 关于字符串的处理, 请参考5.3节

1. 指令格式

FNC 203 LEN P LENGTH	16位指令	指令记号	执行条件	32位指令	指令记号	执行条件
	5步	LEN LENP	连续执行型 脉冲执行型	—	—	—

2. 设定数据

操作数种类	内容	数据类型
(S·)	保存要检测出字符数的字符串的软元件起始编号	字符串
(D·)	保存已检测出的字符串的长度(字节数)的软元件编号	BIN16位

3. 对象软元件

操作数种类	位软元件										字软元件					其他								
	系统·用户										位数指定				系统·用户	特殊模块	变址		常数	实数	字符串	指针		
	X	Y	M	T	C	S	D□.b	KnX	KnY	KnM	KnS	T	C	D	R	U□\G□	V	Z	修饰	K	H	E	"□"	P
(S·)							●	●	●	●	●	●	●	●	●			●						
(D·)								●	●	●	●	●	●	●	●			●						

功能和动作说明

1. 16位运算(LEN/LENP)

检测出以(S·)开头的字符串的长度, 将字符串的长度保存到(D·)中。(S·)以字节为单位, 将从开始到第1个保存有[00H]的软元件编号为止的数据, 作为字符串进行处理。

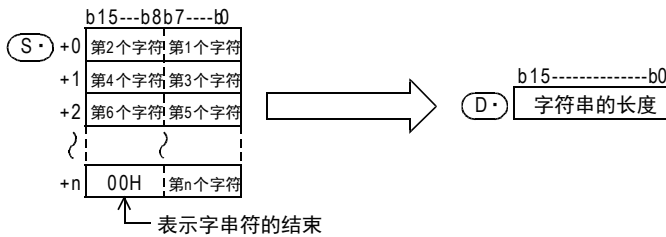
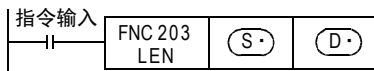

例如, 如下所示的在(S·)中保存“ABCDEFGHI”时, (D·)中保存K9。

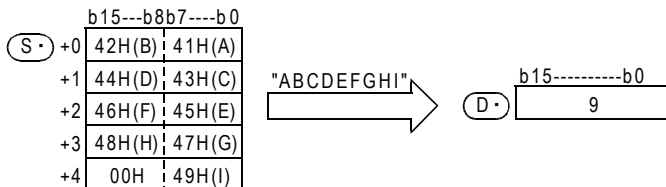

注意要点

- 在这个指令中，也可以使用 ASCII 码以外的字符代码，但是字符串的长度，只能以字节为单位（8 位）。因此，例如使用 SHIFT JIS 代码，以 2 个字节代表 1 个字符的字符代码的情况下，1 个字符的字符串的长度为“2”。

错误

- 以下一些情况下会发生运算错误，错误标志位 M8067 置 ON，D8067 中保存错误代码。
- 在 (S·) 指定的软元件编号开始的相应软元件范围内没有设定 [00H] 时。
 (错误代码：K6706)
 - 检测出字符数超过 32768 个时。(错误代码：K6706)

程序举例

当 X000 为 ON 时，将 D0 开始的字符串的长度，以 BCD4 位数形式输出到 Y040~Y057 中的程序。

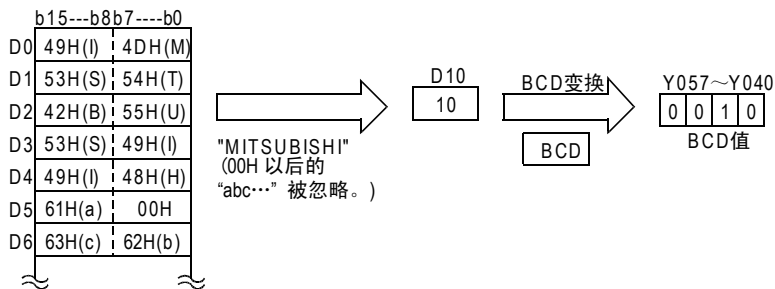
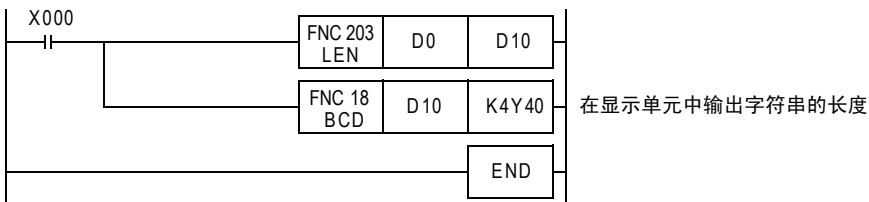

21 FNC 160~FNC 169 时钟运算

22 FNC 170~FNC 179 外部设备

23 FNC 180 替换指令的介绍

24 FNC 181~FNC 189 其他指令

25 FNC 190~FNC 199 数据块处理

26 FNC 200~FNC 209 字符串控制

27 FNC 210~FNC 219 数据处理3

28 FNC 220~FNC 249 触点比较指令

29 FNC 250~FNC 269 数据表处理

30 FNC 270~FNC 276 外部设备通信



26.5 FNC 204—RIGHT/从字符串的右侧开始取出

概要

从指定的字符串的右侧取出指定字符数的字符的指令。

→ 关于字符串的处理，请参考5.3节

1. 指令格式

FNC 204 RIGHT	P	16位指令	指令记号	执行条件	32位指令	指令记号	执行条件
		7步	RIGHT RIGHTP	连续执行型 脉冲执行型	—	—	

2. 设定数据

操作数种类	内容	数据类型
(S·)	保存字符串的软元件起始编号	字符串
(D·)	保存被取出的字符串的软元件起始编号	
n	要取出的字符数	BIN16位

3. 对象软元件

操作数种类	位软元件							字软元件										其他						
	系统·用户							位数指定				系统·用户				特殊模块		变址		常数	实数	字符串	指针	
	X	Y	M	T	C	S	D□.b	KnX	KnY	KnM	KnS	T	C	D	R	U□\G□	V	Z	修饰	K	H	E	"□"	P
(S·)							●	●	●	●	●	●	●	●	●					●				
(D·)								●	●	●	●	●	●	●	●					●				
n													●	●						●	●			

功能和动作说明

1. 16位运算 (RIGHT/RIGHTP)

从 (S·) 开始的软元件中保存的字符串数据的右侧 (字符串的末尾) 取出n个字符的数据，保存到 (D·) 开始的软元件中。

但是，但是，n中指定的字符数为“0”时，(D·)中保存NULL代码(0000H)。

此外，取出字符串时，会在最后自动附加“00H”。

- 要取出的字符数为奇数时，在保存最后字符的软元件的高字节中保存“00H”。
- 要取出的字符数为偶数时，在保存最后字符的软元件的下一个软元件中保存“0000H”。

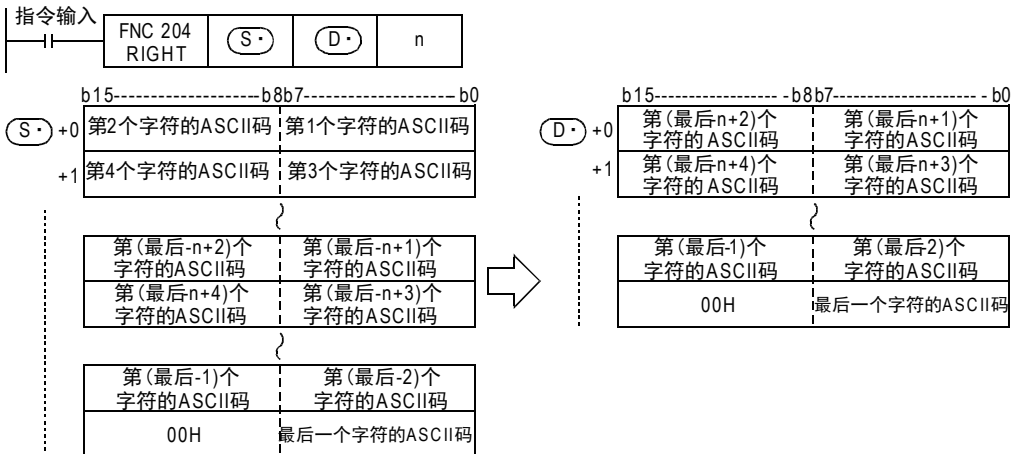

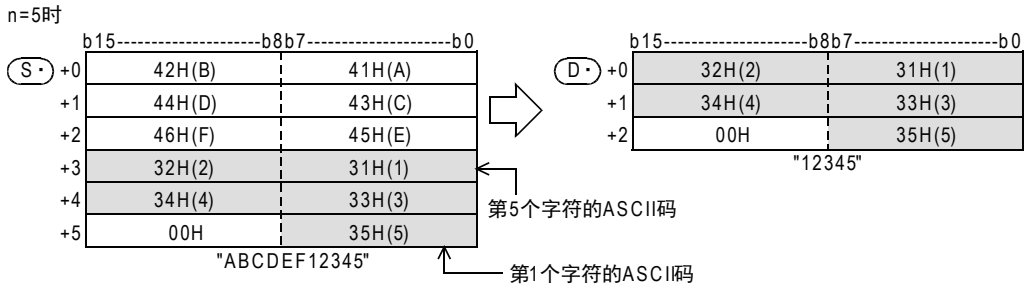

- 以 (S) 开头的字符串，就是指从被指定的软元件开始，以字节为单位，到检测出第1个[00H]的位置为止的数据。

注意要点

- 使用ASCII码以外的字符代码时，请注意以下几点。
- 字符数使用字节单位(8位)。因此，例如使用SHIFT JIS代码，以2个字节代表1个字符的字符代码的情况下，1个字符的字符串的长度为“2”。
 - 从包含了类似SHIFT JIS代码的以2个字节代表1个字符的字符代码的字符串中取出字符串时，请事先考虑一下，以1个字符的字符代码为单位取出的字符数。
如果从2个字节的字符代码中只取出1个字节时，不能得到期望的字符代码，请务必注意。

错误

以下一些情况下会发生运算错误，错误标志位M8067置ON，D8067中保存错误代码。

- (S) 中指定的软元件开始的相应软元件范围内没有设定[00H]时。
(错误代码：K6706)
- n超出了 (S) 中指定的字符数时。(错误代码：K6706)
- (D) 中指定的软元件编号开始的软元件数，比保存已经取出的字符串(n个字符)所需的软元件数更少时。
(所有的字符串和最终字符后面不能保存[00H])
(错误代码：K6706)
- n为负值时。(错误代码：K6706)

程序举例

当X000为ON时，将R0开始的软元件中被保存的字符串数据的右侧起的4个字符数据，保存到D0开始的软元件中的程序。

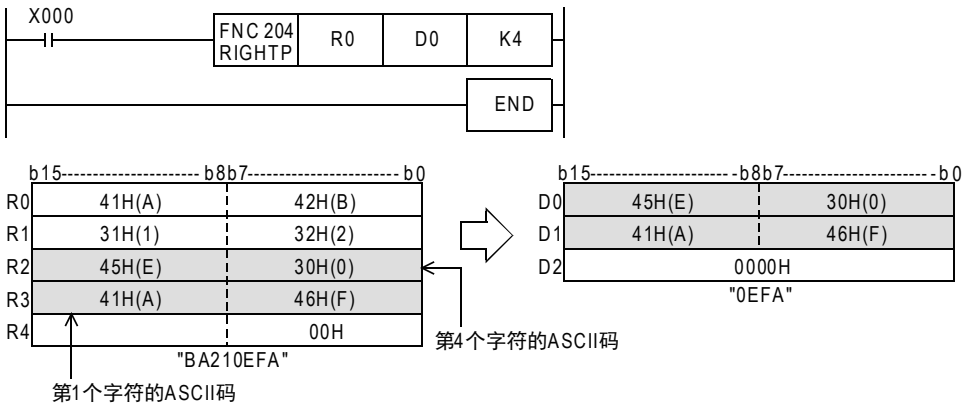



26.6 FNC 205—LEFT/从字符串的左侧开始取出

概要

从指定的字符串的左侧取出指定字符数的字符的指令。

→ 关于字符串的处理，请参考5.3节

1. 指令格式

<table border="1"> <tr> <td>FNC 205</td> <td></td> </tr> <tr> <td>LEFT</td> <td>P</td> </tr> </table>	FNC 205		LEFT	P	16位指令	指令记号	执行条件	32位指令	指令记号	执行条件
	FNC 205									
LEFT	P									
LEFT	7步	LEFT LEFTP	连续执行型 脉冲执行型		—	—				

2. 设定数据

操作数种类	内容	数据类型
(S)	保存字符串的软元件起始编号	字符串
(D)	保存被取出的字符串的软元件起始编号	
n	要取出的字符数	BIN16位

3. 对象软元件

操作数种类	位软元件								字软元件								其他								
	系统·用户								位数指定				系统·用户				特殊模块	变址		常数	实数	字符串	指针		
	X	Y	M	T	C	S	D□.b		KnX	KnY	KnM	KnS	T	C	D	R	U□\G□	V	Z	修饰	K	H	E	"□"	P
(S)								●	●	●	●	●	●	●	●	●			●						
(D)									●	●	●	●	●	●	●	●			●						
n														●	●					●	●				

功能和动作说明

1. 16位运算(LEFT/LEFTP)

从(S)开始的软元件中保存的字符串数据的左侧(字符串的开头)取出n个字符的数据，保存到(D)开始的软元件中。

但是，n中指定的字符数为“0”时，(D)中保存NULL代码(0000H)。

此外，取出字符串时，会在最后自动附加“00H”。

- 要取出的字符数为奇数时，在保存最后字符的软元件的高字节中保存“00H”。
- 要取出的字符数为偶数时，在保存最后字符的软元件的下一个软元件中保存“0000H”。

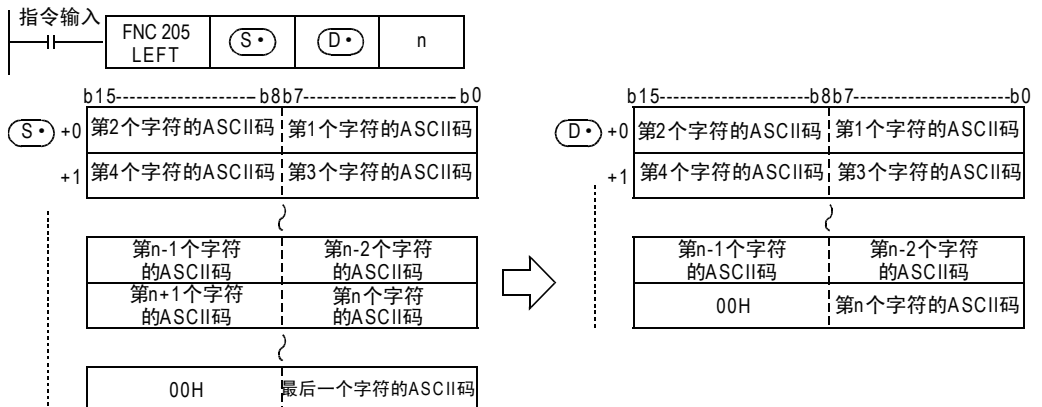

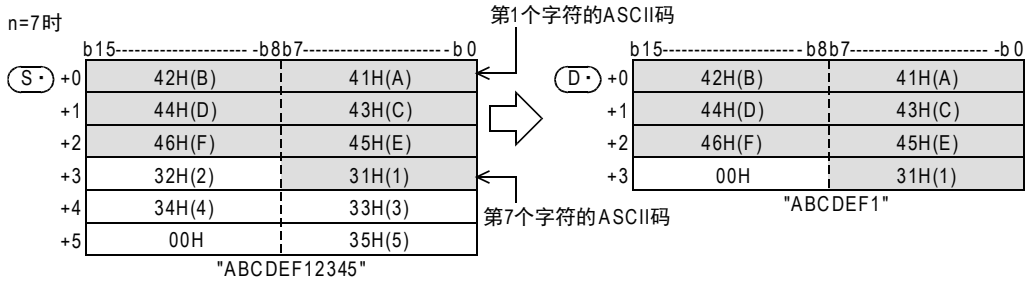

- 以 (S·) 开头的字符串，就是指从被指定的软元件开始，以字节为单位，到检测到第1个 [00H] 的位置为止的数据。

注意要点

使用ASCII码以外的字符代码时，请注意以下几点。

- 字符数使用字节单位 (8位)。因此，例如使用SHIFT JIS代码，以2个字节代表1个字符的字符代码的情况下，1个字符的字符串的长度为“2”。
- 从包含了类似SHIFT JIS代码的以2个字节代表1个字符的字符代码的字符串中取出字符串时，请事先考虑一下，以1个字符的字符代码为单位取出的字符数。如果从2个字节的字符代码中只取出1个字节时，不能得到期望的字符代码，请务必注意。

错误

以下一些情况下会发生运算错误，错误标志位M8067置ON，D8067中保存错误代码。

- (S·) 中指定的软元件开始的相应软元件范围内没有设定 [00H] 时。
(错误代码：K6706)
- n超出了 (S·) 中指定的字符数时。(错误代码：K6706)
- (D·) 中指定的软元件编号开始的软元件数，比保存已经取出的字符串 (n个字符) 所需的软元件数更少时。(所有的字符串和最终字符后面不能保存 [00H]) (错误代码：K6706)
- n为负值时。(错误代码：K6706)

程序举例

当X010为ON时，从D100开始的软元件中保存的字符串数据的左侧取出字符数据，字符数据个数为保存在D0中的值，将取出的字符数据保存到R10开始的软元件中的程序。

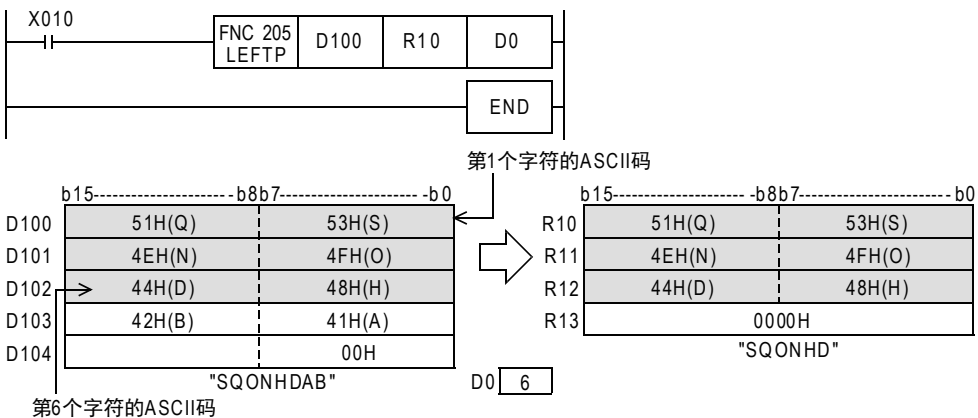



26.7 FNC 206—MIDR/从字符串中的任意取出

概要

取出指定的字符串中任意位置上的字符串的指令。

→ 关于字符串的处理，请参考5.3节

1. 指令格式

<table border="1"> <tr> <td>FNC 206</td> <td rowspan="2">P</td> </tr> <tr> <td>MIDR</td> </tr> </table> <p>MIDDLE READ</p>	FNC 206	P	MIDR	16位指令 7步	指令记号 MIDR MIDRP	执行条件 连续执行型 脉冲执行型	32位指令	指令记号 — —	执行条件
	FNC 206		P						
MIDR									

2. 设定数据

操作数种类	内容	数据类型
(S1)	保存字符串的软元件起始编号	字符串
(D)	保存被取出的字符串的软元件起始编号	
(S2)	指定要取出的字符的起始位置以及字符数的软元件起始编号 (S2) : 起始字符位置 (S2)+1 : 字符数	BIN16位

3. 对象软元件

操作数种类	位软元件							字软元件							其他									
	系统·用户							位数指定				系统·用户			特殊模块	变址		常数	实数	字符串	指针			
	X	Y	M	T	C	S	D□.b	KnX	KnY	KnM	KnS	T	C	D	R	U□\G□	V	Z	修饰	K	H	E	"□"	P
(S1)							●	●	●	●	●	●	●	●	●			●						
(D)								●	●	●	●	●	●	●	●			●						
(S2)							●	●	●	●	●	●	●	●	●			●						

功能和动作说明

1. 16位运算(MIDR/MIDRP)

从(S1)开始的软元件中保存的字符串数据的左侧(字符串的开头)起第(S2)个字符开始，取出(S2)+1个字符数据，保存到(D)开始的软元件中。

此外，取出字符串时，会在最后自动附加“00H”。

- 取出的字符数[(S2)+1]为奇数时，在保存最终字符的软元件的高字节中保存“00H”。
- 取出的字符数[(S2)+1]为偶数时，在保存最终字符的软元件的下一个软元件中保存“0000H”。

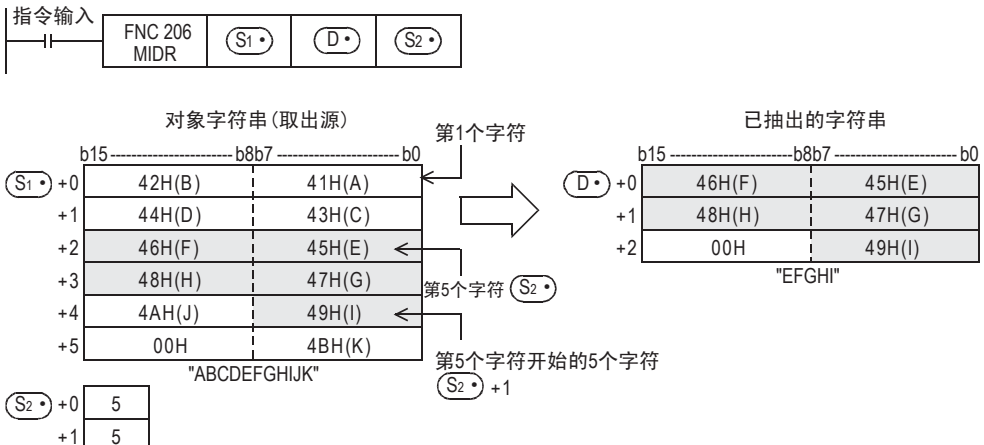

- (S1) 中指定的字符串(数据)，就是指从被指定的软元件开始到检测到第1个[00H]为止的数据。
- (S2)+1中指定的要取出的字符数为“0”时不执行处理。
- (S2)+1中指定的要取出的字符数为“-1”时，到(S1)指定的字符串的最终字符数据为止的内容被保存在(D)中。

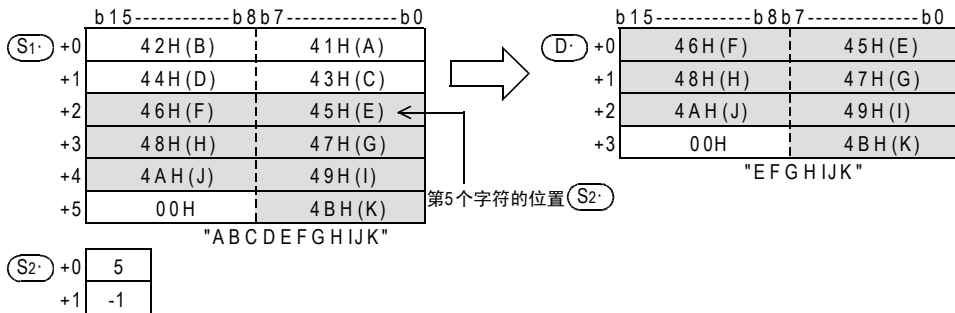

注意要点

使用ASCII码以外的字符代码时，请注意以下几点。

- 字符数使用字节单位(8位)。因此，例如使用SHIFT JIS代码，以2个字节代表1个字符的字符代码的情况下，长度为“2”。
- 从包含了类似SHIFT JIS代码的以2个字节代表1个字符的字符代码的字符串中取出字符串时，请事先考虑一下，以1个字符的字符代码为单位取出的字符数。
如果从2个字节的字符代码中只取出1个字节时，不能得到期望的字符代码，请务必注意。

错误

以下一些情况下会发生运算错误，错误标志位M8067置ON，D8067中保存错误代码。

- (S1) 中指定的软元件开始的相应软元件范围内没有设定[00H]时。
(错误代码: K6706)
- (S2) 的值超出了(S1)中指定的字符串的字符数时。(错误代码: K6706)
- (D) 开始的[(S2)+1]的字符数超出了(D)的软元件范围时。(错误代码: K6706)
- (D) 中指定的软元件编号开始的软元件数，比保存已取出的字符串[(S2)+1]个字符所需的软元件数更少时。(所有的字符串和最终字符后面不能保存[00H])
(错误代码: K6706)
- (S2)n为负值时。(错误代码: K6706)
- (S2)+1为-2以下的值时。(错误代码: K6706)
- (S2)+1超出了(S1)的字符数时。(错误代码: K6706)

程序举例

当X000为ON时，从D10开始的软元件中保存的字符串数据的左侧开始数起，将第3个字符开始的4个字符的数据保存到D0开始的软元件中的程序。

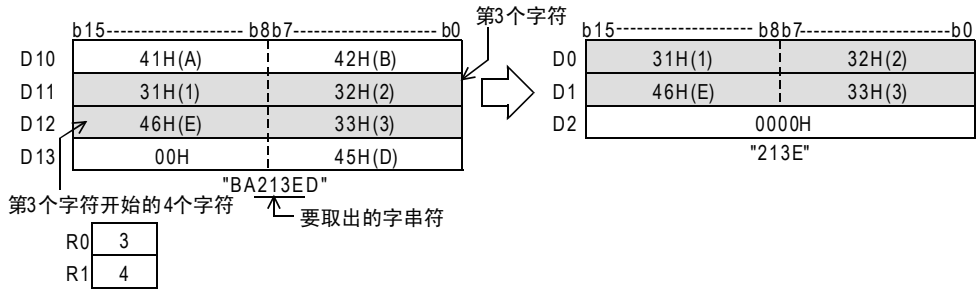
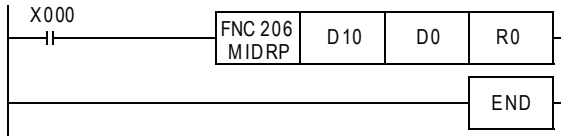



26.8 FNC 207—MIDW/字符串中的任意替换

概要

用指定的字符串中任意位置上的字符串去替换指定的字符串的指令。

→ 关于字符串的处理，请参考5.3节

1. 指令格式

FNC 207 MIDW MIDDLE WRITE	16位指令	指令记号	执行条件	32位指令	指令记号	执行条件
	7步	MIDW MIDWP	连续执行型 脉冲执行型		— —	

2. 设定数据

操作数种类	内容	数据类型
(S1)	保存要替换的字符串的软元件起始编号	字符串
(D)	保存替换后的字符串的软元件起始编号	
(S2)	指定要替换的字符的起始位置以及字符数的软元件起始编号 (S2) : 被替换的字符串的起始字符位置 (S2) + 1 : 要替换的字符数	BIN16位

3. 对象软元件

操作数种类	位软元件							字软元件							其他									
	系统·用户							位数指定				系统·用户			特殊模块	变址		常数	实数	字符串	指针			
	X	Y	M	T	C	S	D□.b	KnX	KnY	KnM	KnS	T	C	D	R	U□\G□	V	Z	修饰	K	H	E	"□"	P
(S1)								●	●	●	●	●	●	●	●	●								
(D)									●	●	●	●	●	●	●	●								
(S2)								●	●	●	●	●	●	●	●	●								

功能和动作说明

1. 16位运算(MIDW/MIDWP)

针对(S1)起始的软元件中保存的字符串数据，将其左侧(字符串的开头)开始的字符数据，(字符数据数为(S2)+1中指定的字符数)保存到(D)起始软元件所保存的字符串中，保存位置从字符串数据左起数(S2)指定的位置开始。

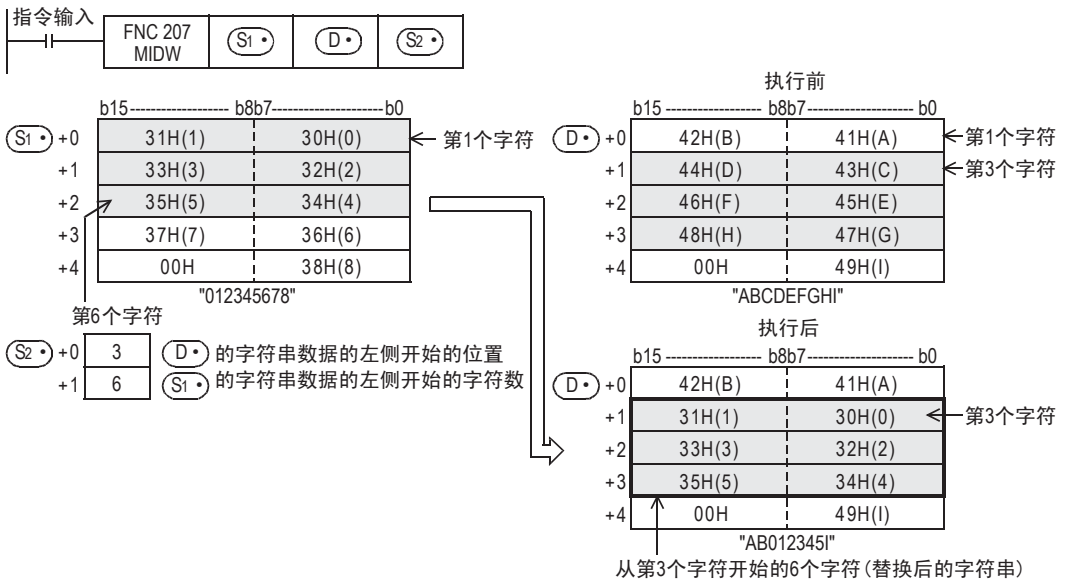

- (S1) 中 (D) 被指定的字符串(数据)，就是指从指定的软元件开始到检测开头到第1个[00H]为止的数据。
- (S2)+1中指定的要替换的字符数为“0”时不执行处理。
- (S2)+1 中指定的要替换的字符数，一旦超出了 (D) 开始的字符串数据的最后字符时，则保存到最后字符为止的数据。

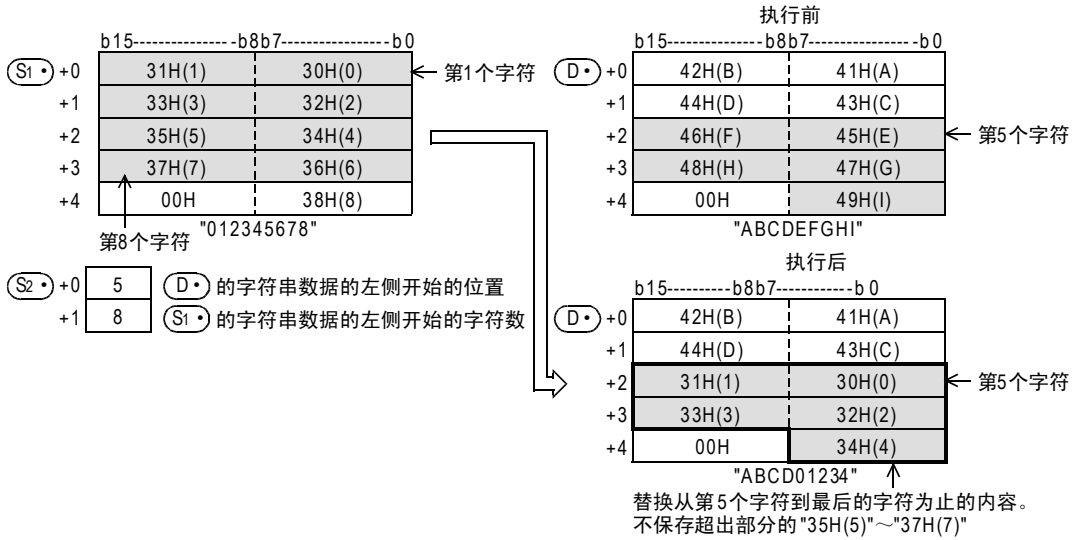

- (S2)+1 中指定的字符数为“-1”时，到 (S1) 指定的最终字符数据为止的内容都被保存到 (D) 指定的软元件以后中

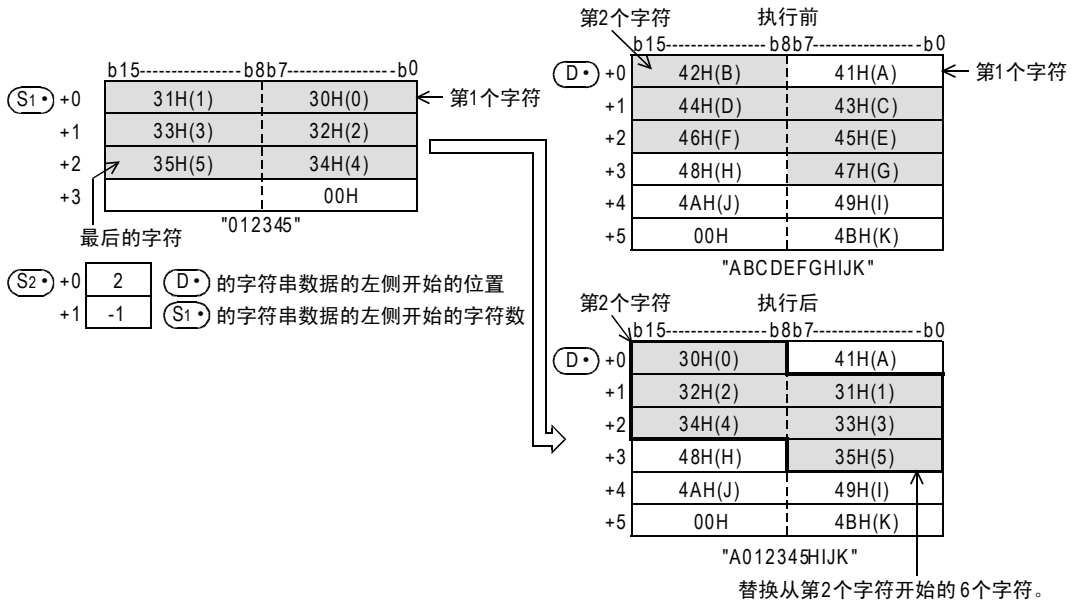

注意要点

使用ASCII码以外的字符代码时，请注意以下几点。

- 字符数使用字节单位(8位)。因此，例如使用SHIFT JIS代码，以2个字节代表1个字符的字符代码的情况下，长度为“2”。
- 从包含了类似SHIFT JIS代码的以2个字节代表1个字符的字符代码的字符串中取出字符串时，请事先考虑一下，以1个字符的字符代码为单位取出的字符数。
如果从2个字节的字符代码中只取出1个字节时，不能得到期望的字符代码，请务必注意。

错误

以下一些情况下会发生运算错误，错误标志位M8067置ON，D8067中保存错误代码。

- (S1)和(D)和中指定的软元件开始的相应软元件范围内没有设定[00H]时。
(错误代码：K6706)
- (S2)的值超出了(D)的字符数时。(错误代码：K6706)
- (S2)+1的值超出了(S1)的字符数时。(错误代码：K6706)
- (S2)n为负值时。(错误代码：K6706)
- (S2)+1为-2以下的值时。(错误代码：K6706)

程序举例

程序为：当X010为ON时，将D0起始的软元件中保存的字符串数据中的4个字符，保存到D100起始的字符串数据中，保存位置从左起的第3个字符开始。

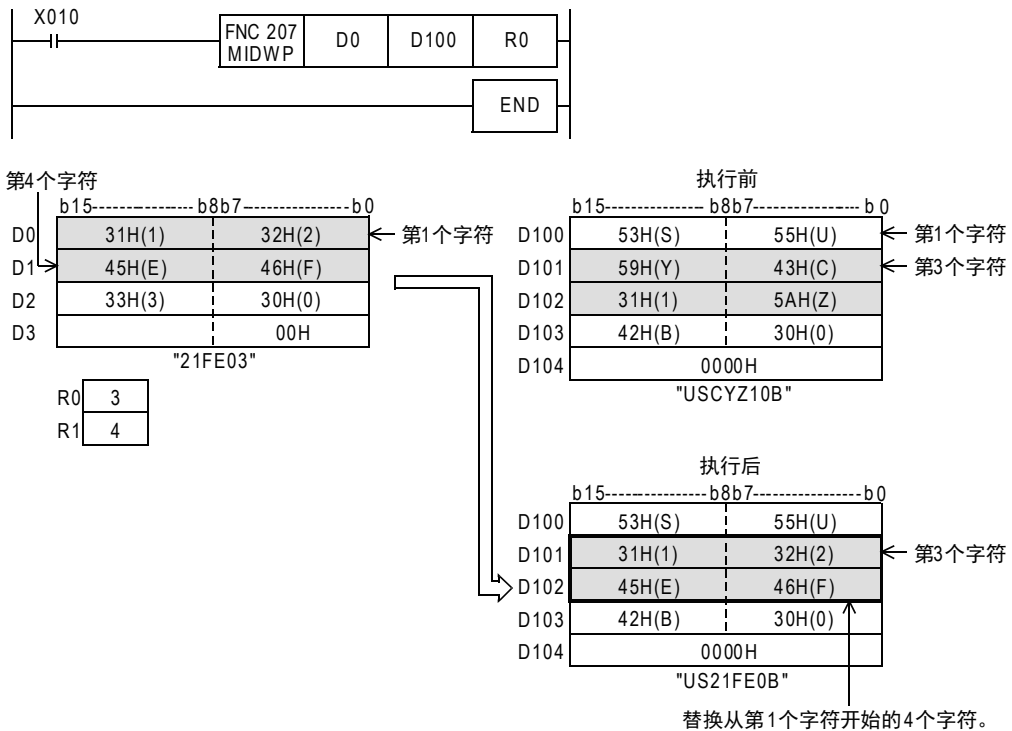

21 FNC 161~FNC 169 时钟运算

22 FNC 170~FNC 179 外部设备

23 FNC 180 替换指令的介绍

24 FNC 181~FNC 189 其他指令

25 FNC 190~FNC 199 数据块处理

26 FNC 200~FNC 209 字符串控制

27 FNC 210~FNC 219 数据处理3

28 FNC 220~FNC 249 触点比较指令

29 FNC 250~FNC 259 数据表处理

30 FNC 270~FNC 276 外部设备通信



26.9 FNC 208—INSTR/字符串的检索

概要

从指定的字符串中检索指定字符串的指令。

1. 指令格式

FNC 208 INSTR	P	16位指令 9步	指令记号	执行条件	32位指令	指令记号	执行条件
			INSTR	连续执行型			
INSTRING			INSTRP	脉冲执行型			—

2. 设定数据

操作数种类	内容	数据类型
(S1)	保存要检索的字符串的软元件起始编号	字符串
(S2)	保存检索源字符串的软元件起始编号	字符串
(D)	保存检索结果的软元件起始编号	BIN16位
n	开始检索的位置	BIN16位

3. 对象软元件

操作数种类	位软元件							字软元件							其他									
	系统·用户							位数指定				系统·用户			特殊模块	变址		常数	实数	字符串	指针			
	X	Y	M	T	C	S	D□.b	KnX	KnY	KnM	KnS	T	C	D	R	U□\G□	V	Z	修饰	K	H	E	"□"	P
(S1)												●	●	●	●			●					●	
(S2)												●	●	●	●			●						
(D)												●	●	●	●			●						
n														●	●				●	●				

功能和动作说明

1. 16位运算 (INSTR/INSTRP)

- 从 (S2) 起始的软元件中保存的检索源字符串的左起 (起始字符) 第 n 个字符开始, 检索与保存在 (S1) 起始的软元件中的字符串相同的字符串, 然后将检索结果的字符串位置信息保存到 (D) 中。
检索的结果, 就是检索源字符串左起 (起始字符) 的第几个字符的字符位置信息。

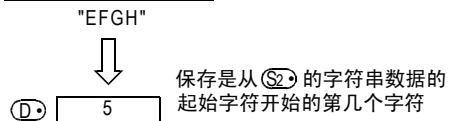
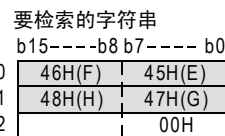
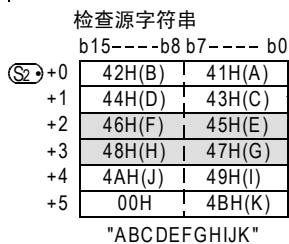
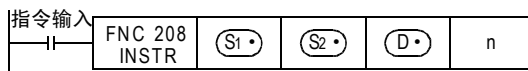

- 不存在一致的字符串时, 在 (D) 中保存 "0"。
- 开始检索的位置 n 为负数或是 "0" 不执行处理。

4) 在要检索的字符串 (S1) 中, 可以直接指定字符串。

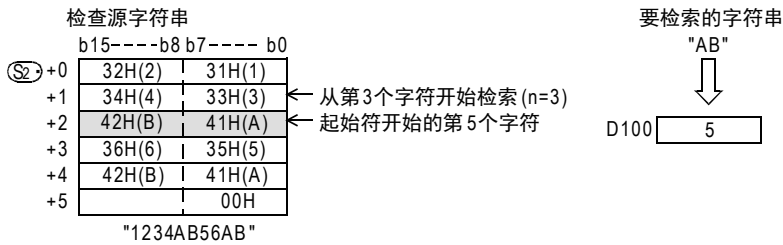

错误

以下一些情况下会发生运算错误, 错误标志位M8067置ON, 错误代码保存在D8067中。

- 开始检索的位置n超过了 (S2) 的字符数时。(错误代码: K6706)
- (S1) 开始的相应软元件的软元件范围内没有00H(NULL)时。(错误代码: K6706)
- (S2) 开始的相应软元件的软元件范围内没有00H(NULL)时。(错误代码: K6706)

程序举例

1) 当X000为ON时, 从检索源字符串“CI2312CIM”(R0以后)的左起(起始字符)第5个字符开始检索要检索的字符串“CI23”(D0以后), 并将检索结果保存到D100中的程序。

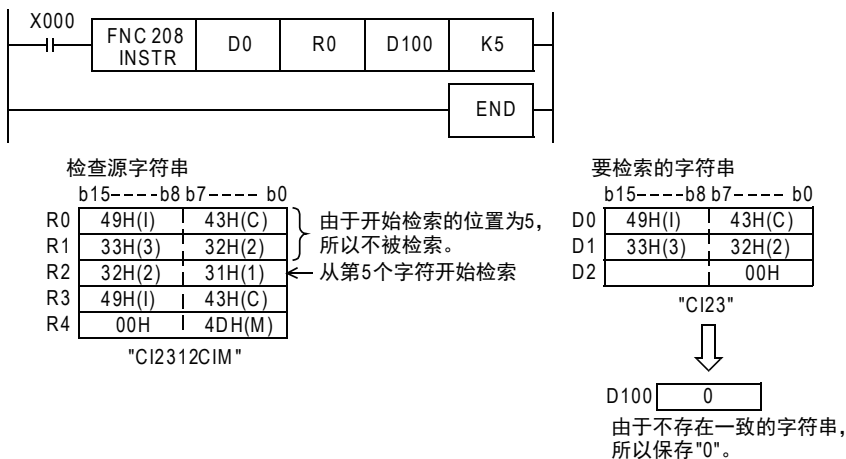

21 FNC 160~FNC 169 时钟运算

22 FNC 170~FNC 179 外部设备

23 FNC 180 替换指令的介绍

24 FNC 181~FNC 189 其他指令

25 FNC 190~FNC 199 数据块处理

26 FNC 200~FNC 209 字符串控制

27 FNC 210~FNC 219 数据处理3

28 FNC 220~FNC 249 触点比较指令

29 FNC 250~FNC 269 数据表处理

30 FNC 270~FNC 276 外部设备通信



26.10 FNC 209—\$MOV/字符串的传送

概要

传送字符串数据的指令。

→ 关于字符串的处理，请参考5.3节

1. 指令格式

FNC 209 \$MOV	P	16位指令	指令记号	执行条件	32位指令	指令记号	执行条件
		5步	\$MOV \$MOV P	连续执行型 脉冲执行型	—	—	

2. 设定数据

操作数种类	内容	数据类型
(S)	传送源中被直接指定的字符串(最大32个字符)，或是保存字符串的软元件起始编号	字符串
(D)	保存传送字符串的软元件起始编号	

3. 对象软元件

操作数种类	位软元件							字软元件							其他								
	系统·用户							位数指定				系统·用户			特殊模块	变址		常数	实数	字符串	指针		
	X	Y	M	T	C	S	D□.b	KnX	KnY	KnM	KnS	T	C	D	R	U□\G□	V	Z	修饰	K	H	E	"□"
(S)							●	●	●	●	●	●	●	●	●			●				●	
(D)								●	●	●	●	●	●	●	●			●					

功能和动作说明

1. 16位运算(\$MOV/\$MOV P)

将(S)指定的软元件编号起始的软元件中保存的字符串数据，传送到(D)的软元件编号起始的软元件中。在传送字符串过程中，从(S)指定的软元件编号开始，一直到之后的软元件中，其高字节或是低字节中包含“00H”的软元件为止，都一次进行传送。

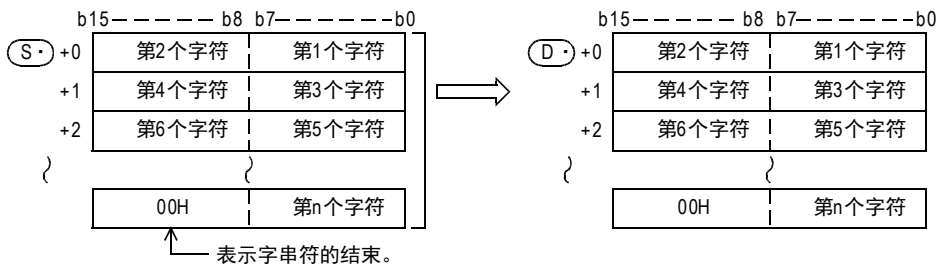
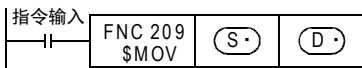

保存要传送的字符串数据的软元件范围[(S)~(S)+n]，以及保存被传送的字符串数据的软元件范围[(D)~(D)+n/2]使重复时，也能执行传送。
例如，将D10~D13中保存的字符串传送到D11~D14中时，如下所示。

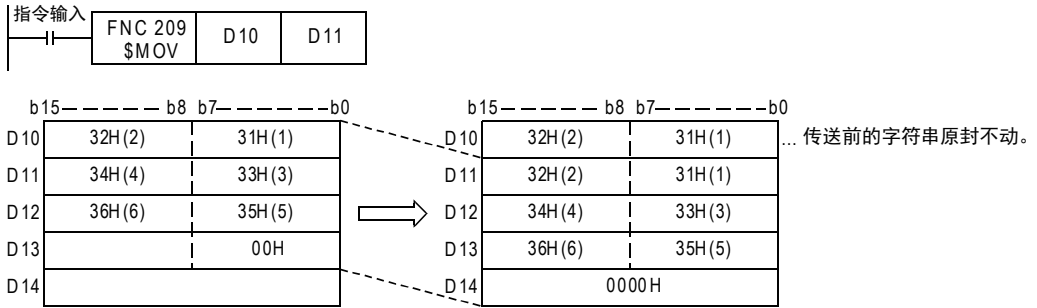

注意要点

(S)+n的低字节中保存了“00H”时，(D)+n的高字节、低字节中都保存“00H”。

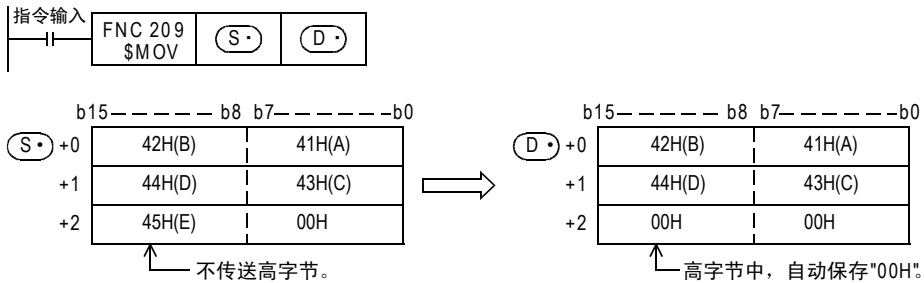

错误

以下一些情况下会发生运算错误，错误标志位M8067置ON，D8067中保存错误代码。

- (S)中指定的软元件编号~指定软元件的最终编号之间不存在“00H”时。
(错误代码: K6706)
- 在(D)中指定的软元件编号~指定软元件的最终编号之间的点数中，不能保存所有指定的字符串时。
(错误代码: K6706)

程序举例

当X000为ON时，将保存在D10~D12中的字符串数据传送到D20~D22中的程序。

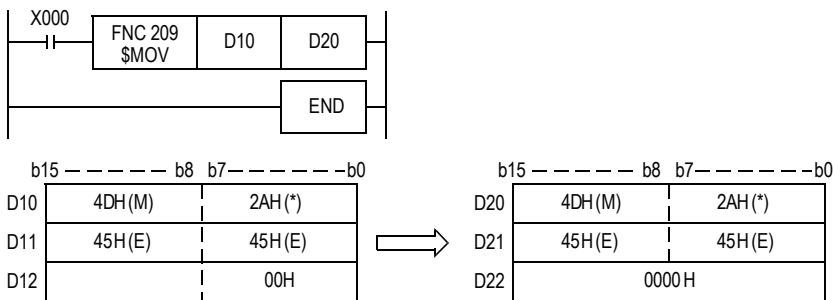

27. 数据处理3—FNC 210~FNC 219

提供了读取后入的数据，控制带进位的左右移位的指令。

FNC No.	指令记号	符号	功能	参考
210	FDEL		数据表的数据删除	27.1节
211	FINS		数据表的数据插入	27.2节
212	POP		读取后入的数据[先入后出控制用]	27.3节
213	SFR		16位数据n位右移(带进位)	27.4节
214	SFL		16位数据n位左移(带进位)	27.5节
215	—			—
216	—			—
217	—			—
218	—			—
219	—			—

27.1 FNC 210—FDEL/数据表的数据删除



21 FNC 160~FNC 169 时钟运算
22 FNC 170~FNC 179 外部设备
23 FNC 180 替换指令的介绍
24 FNC 181~FNC 189 其他指令
25 FNC 190~FNC 199 数据块处理
26 FNC 200~FNC 209 字符串控制
27 FNC 210~FNC 219 数据处理3
28 FNC 220~FNC 249 触点比较指令
29 FNC 250~FNC 269 数据表处理
30 FNC 270~FNC 276 外部设备通信

概要

删除数据表格中任意数据的指令。

1. 指令格式

FNC 210 FDEL	P	16位指令	指令记号	执行条件	32位指令	指令记号	执行条件
		7步	FDEL FDELP	连续执行型 脉冲执行型	—	—	

DATE TABLE DELETE

2. 设定数据

操作数种类	内容	数据类型
(S·)	保存被删除的数据的软件编号	BIN16位
(D·)	数据表格的起始软件编号	
n	要删除的数据的表格位置	

3. 对象软元件

操作数种类	位软元件										字软元件							其他							
	系统·用户					位数指定					系统·用户		特殊模块	变址		常数	实数	字符串	指针						
	X	Y	M	T	C	S	D□.b	KnX	KnY	KnM	KnS	T	C	D	R	U□\G□	V	Z	修饰	K	H	E	"□"	P	
(S·)												●	●	●	●				●						
(D·)												●	●	●	●				●						
n														●	●					●	●				

功能和动作说明

1. 16位运算(FDEL/FDELP)

删除数据表格((D·)起始)的第n个数据,将删除的数据保存到(S·)中。数据表格的第n+1个开始的数据逐个向前靠拢,数据保存数减1。

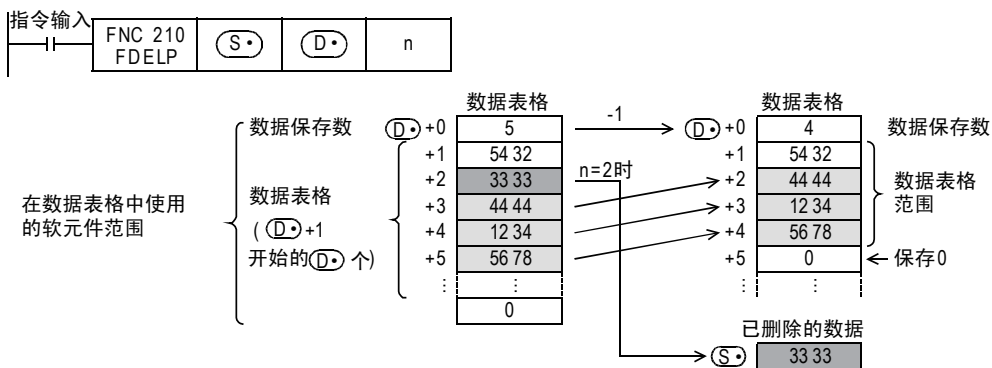

注意事项

- 请用户自行管理数据表格中使用的软元件范围。
数据表格的范围,为数据保存数(D·)的下一个软元件((D·)+1)开始的(D·)个。

→ 参考程序举例

相关指令

指令	内容
FINS(FNC 211)	在数据表格的任意位置中插入数据的指令。

错误

以下一些情况下会发生运算错误，错误标志位M8067置ON，错误代码保存在D8067中。

- 要删除的数据的表格位置 n 比数据保存数更大时。(错误代码: K6706)
- n 的值超出了数据表格 (D•) 的软元件范围时。(错误代码: K6706)
- 在 $n \leq 0$ 的情况执行了指令时。(错误代码: K6706)
- 数据保存数 (D•) 的值为0时。(错误代码: K6706)
- 数据表格的范围超出了相应的软元件范围时。(错误代码: K6706)

程序举例

当X010为ON时，删除D100~D105的数据表格中的第2个数据，将删除的数据保存到D0中的程序。
但是，当数据保存数为0时，请勿执行FDEL(FNC 210)指令。(数据表格中使用的软元件范围为D100~D107。)

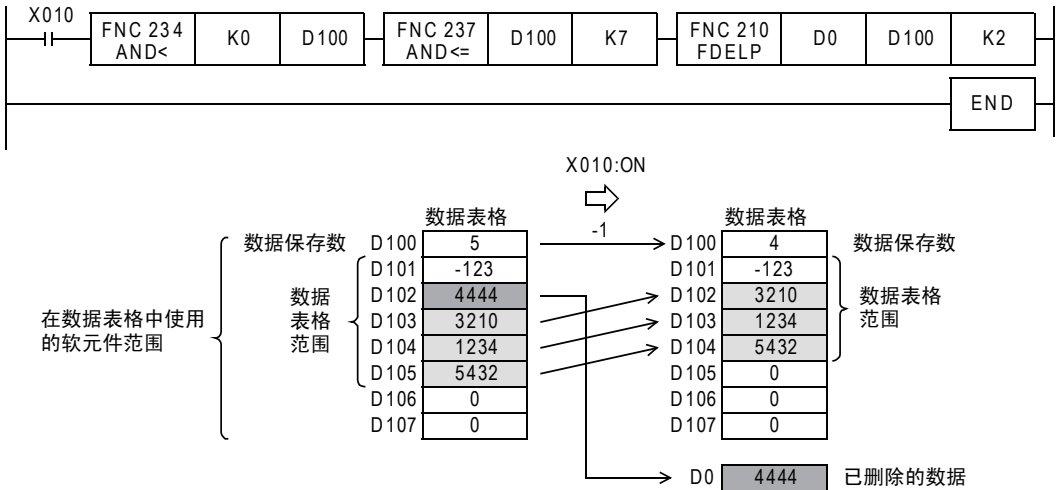

27.2 FNC 211—FINS/数据表的数据插入



概要

在数据表格中的任意位置处插入数据的指令。

1. 指令格式

<table border="1"> <tr> <td>FNC 211</td> <td></td> </tr> <tr> <td>FINS</td> <td>P</td> </tr> </table> DATA TABLE INSERT	FNC 211		FINS	P	16位指令	指令记号	执行条件	32位指令	指令记号	执行条件
	FNC 211									
FINS	P									
7步	FINS FINS P	连续执行型 脉冲执行型	—	—	—	—				

2. 设定数据

操作数种类	内容	数据类型
(S·)	保存插入数据的软元件编号	BIN16位
(D·)	数据表格的起始软元件编号	
n	插入数据的表格位置	

3. 对象软元件

操作数种类	位软元件							字软元件										其他						
	系统·用户							位数指定				系统·用户				特殊模块	变址		常数	实数	字符串	指针		
	X	Y	M	T	C	S	D□.b	KnX	KnY	KnM	KnS	T	C	D	R	U□\G□	V	Z	修饰	K	H	E	E	P
(S·)											●	●	●	●				●	●					
(D·)											●	●	●	●				●						
n													●	●					●	●				

功能和动作说明

1. 16位运算(FINS/FINS P)

- 将16位数据(S·)插入到数据表格(D·)以后的第n号中。数据表格的第n号以后的数据逐个后移，数据保存数加1。

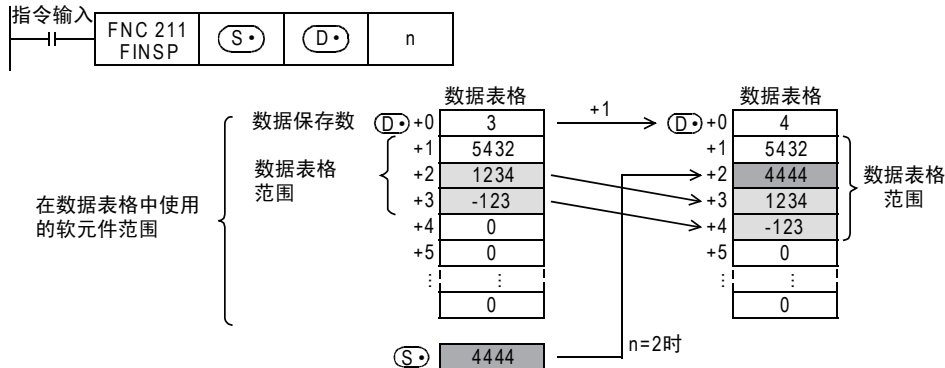

注意要点

请用户自行管理数据表格中使用的软元件范围。

数据表格的范围，为数据保存数(D·)的下一个软元件((D·)+1)开始的(D·)个。

→ 参考程序举例

相关指令

指令	内容
FDEL(FNC 210)	删除数据表格的任意数据的指令。

错误

以下一些情况下会发生运算错误，错误标志位M8067置ON，错误代码保存在D8067中。

- 要插入数据的表格位置 n 比数据保存数+1更大时。(错误代码: K6706)
- n 的值超出了数据表格 (D•) 的软元件范围时。(错误代码: K6706)
- 在 n ≤ 0 的情况执行了指令时。(错误代码: K6706)
- 数据表格的范围超出了相应的软元件范围时。(错误代码: K6706)

程序举例

当X010为ON时，在D0~D4的数据表格的第3号中插入D100的数据的程序。

但是，当数据保存数超过7时，不执行FINS(FNC 211)指令。

(数据表格中使用的软元件范围为D0~D7。)

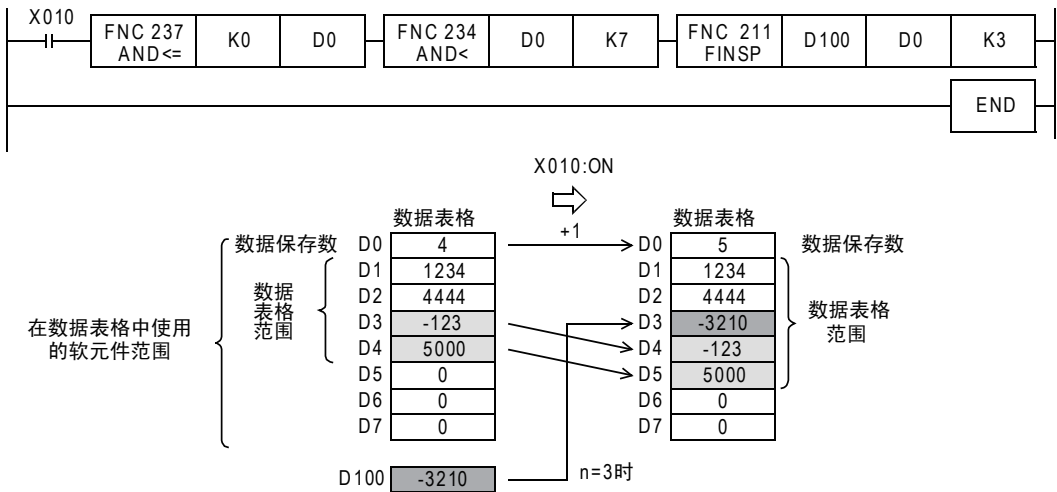

27.3 FNC 212—POP/读取后入的数据[先入后出控制用]



概要

该指令用于读出使用先入后出控制用的移位写入指令(SFWR)，写入最后的数据。
→ 关于SFWR(FNC 38)指令，请参考11.9节

1. 指令格式

FNC 212 POP	16位指令	指令记号	执行条件	32位指令	指令记号	执行条件
POP	7步	POP POPP	连续执行型 脉冲执行型	—	—	—

2. 设定数据

操作数种类	内容	数据类型
(S•)	保存先入数据(包含指针数据)的起始软元件编号 (保存数据的起始字软元件编号)	BIN16位
(D•)	保存后出的数据的软元件编号	
n	被保存的数据的点数 (由于包含了指针数据，所以请设置为+1后的值。) 2 ≦ n ≦ 512	

3. 对象软元件

操作数种类	位软元件							字软元件										其他						
	系统・用户							位数指定				系统・用户				特殊模块	变址		常数	实数	字符串	指针		
	X	Y	M	C	S	D	b	KnX	KnY	KnM	KnS	T	C	D	R	U□\G□	V	Z	修饰	K	H	E	"□"	P
(S•)									●	●	●	●	●	●	●	●								
(D•)									●	●	●	●	●	●	●	●	●	●						
n																			●	●				

功能和动作说明

1. 16位运算(POP/POPP)

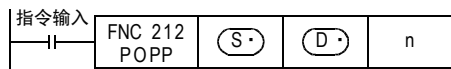

先入后出控制用数据

	内容
(S•)	指针数据(被保存的数据个数)
(S•)+1	数据区域 (使用移位写入指令(SFWR)被先入的数据)
(S•)+2	
(S•)+3	
}	
(S•)+n-3	
(S•)+n-2	
(S•)+n-1	

- 对于 [(S•) ~ (S•)+n-1] 的字软元件，每次执行指令时，读出 [(S•)+指针数据(S•)] 的软元件保存到 (D•) 中(使用先入先出控制用的移位写入指令(SFWR)写入的最后的数据读出到 (D•) 中)。n 可以指定 2~512。

- 指针数据(S_n)的值减1。

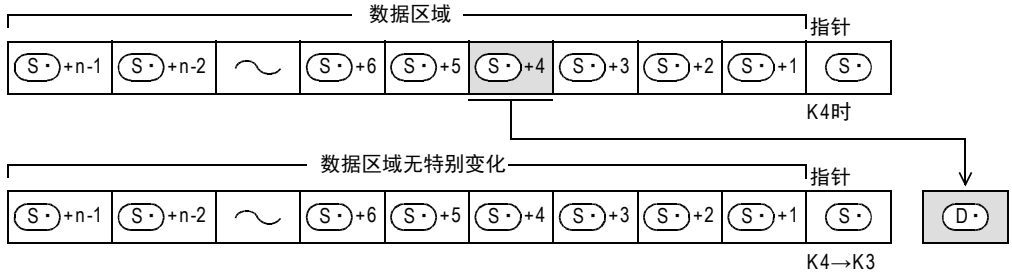

相关软元件

→ 有关零标志位的使用方法，参考6.5.2项

软元件	名称	内容
M8020	零位	当指针(S _n)=0时，执行指令后变为ON。

相关指令

指令	内容
SFWR(FNC 38)	移位写入[先入先出/先入后出控制用]
SFRD(FNC 39)	移位读出[先入先出控制用]

注意要点

- 用连续执行型编写该指令时，每个运算周期都会处理指令，所以请注意有时可能会出现意外的动作。通常，编程时使用[脉冲执行型]或是通过[脉冲化的指令触点]执行。
- 指针(S_n)的当前值为0时，零位标志位M8020为ON，不处理指令。此时，请先使用比较指令确认(S_n)的当前值是否 $1 \leq (S_n) \leq (n-1)$ ，然后执行这个指令。
- 指针(S_n)的当前值为1时，(S_n)中被写入0，零位标志位M8020为ON。

错误

以下一些情况下会发生运算错误，错误标志位M8067置ON，错误代码保存在D8067中。

- (S_n) > n-1时(错误代码: K6706)
- (S_n) < 0时(错误代码: K6706)

程序举例

X000每次为ON时，对于D101~D106中被先输入的D20的值中，最后被保存的值都会保存到D10中，然后将数据保存数(指针D100)减1的程序。

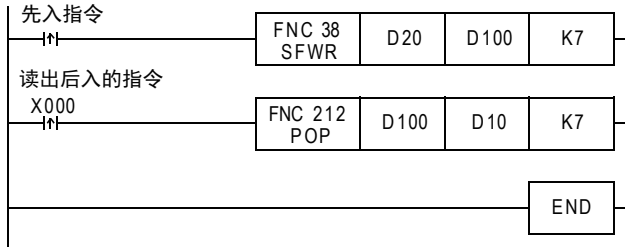

先输入的数据为下表中的内容时

指针	D100	K3
数据	D101	H1234
	D102	H5678
	D103	HABCD
	D104	H0000
	D105	H0000
	D106	H0000

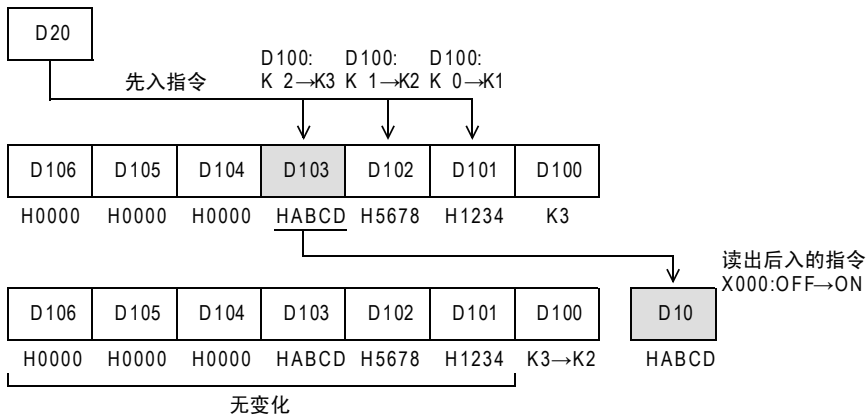

21 FNC 160~FNC 169 时钟运算
22 FNC 170~FNC 179 外部设备
23 FNC 180 替换指令的介绍
24 FNC 181~FNC 189 其他指令
25 FNC 190~FNC 199 数据块处理
26 FNC 200~FNC 209 字符串控制
27 FNC 210~FNC 219 数据处理3
28 FNC 220~FNC 249 触点比较指令
29 FNC 250~FNC 269 数据表处理
30 FNC 270~FNC 276 外部设备通信



27.4 FNC 213—SFR/16位数据n位右移(带进位)

概要

使字软元件中的16位向右移动n位的指令。

1. 指令格式

	16位指令	指令记号	执行条件	32位指令	指令记号	执行条件
	5步	SFR SFRP	连续执行型 脉冲执行型	—	—	—

2. 设定数据

操作数种类	内容	数据类型
(D·)	保存要移动的数据的软元件编号	BIN16位
n	移动的次数 $0 \leq n \leq 15$	

3. 对象软元件

操作数种类	位软元件								字软元件								其他							
	系统·用户								位数指定				系统·用户				特殊模块		变址		常数	实数	字符串	指针
	X	Y	M	T	C	S	D□.b		KnX	KnY	KnM	KnS	T	C	D	R	U□\G□	V	Z	修饰	K	H	E	"□"
(D·)									●	●	●	●	●	●	●	●	●	●	●					
n								●	●	●	●	●	●	●	●	●	●			●	●			

功能和动作说明

1. 16位运算(SFR/SFRP)

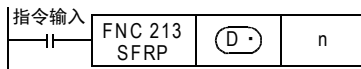

- 字软元件 (D·) 中的16位右移n位。
n指定0~15的数字。
当n中指定了16以上的数值时，根据n/16的余数移动。例如，如n=18时， $18/16=1$ 余2，所以右移2位。
- 将字软元件 (D·) 中的第n位(n-1位)的ON(1)/OFF(0)状态转移到进位标志位M8022中。
- 最高位开始的n位变为0。

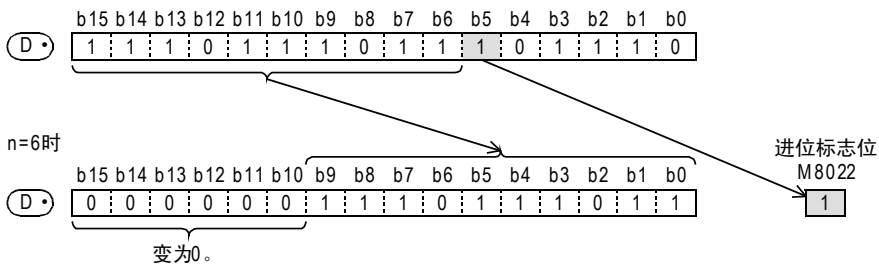

通过位数指定来指定位软元件时
将指定位数(4×K□)的数据进行移位。

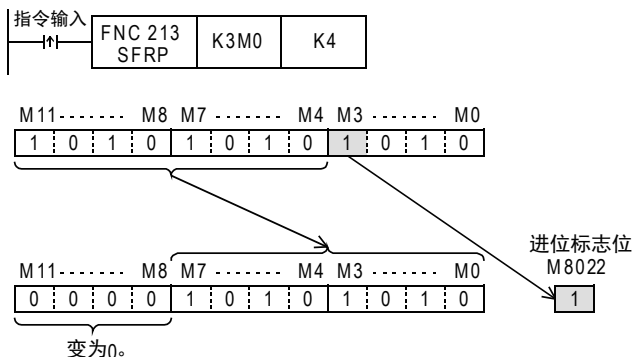

相关软元件

→ 有关进位标志位的使用方法, 参考6.5.2项

软元件	名称	内容
M8022	进位	移动n-1的状态(ON/OFF)。

错误

以下一些情况下会发生运算错误, 错误标志位M8067置ON, 错误代码保存在D8067中。

- n指定了负值时。(错误代码: K6706)

程序举例

当X020为ON时, 将Y010~Y023的内容按照D0中指定的位数右移的程序。

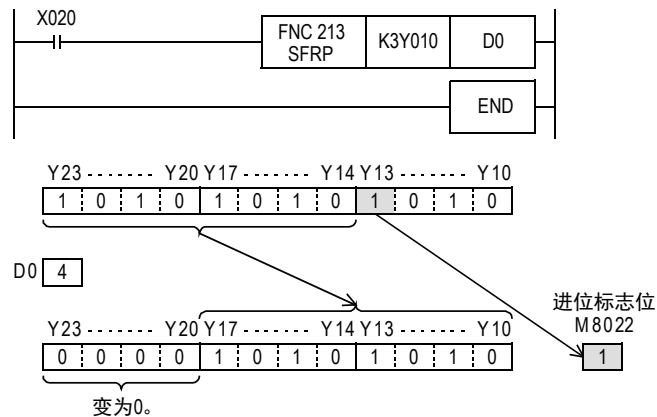



27.5 FNC 214—SFL/16位数据n位左移(带进位)

概要

使字软元件中的16位向左移动n位的指令。

1. 指令格式

<table border="1"> <tr> <td>FNC 214</td> <td rowspan="2">P</td> </tr> <tr> <td>SFL</td> </tr> </table> 16 BIT DATA SHIFT LEFT	FNC 214	P	SFL	16位指令 5步	<table border="1"> <tr> <th>指令记号</th> <th>执行条件</th> </tr> <tr> <td>SFL</td> <td>连续执行型</td> </tr> <tr> <td>SFLP</td> <td>脉冲执行型</td> </tr> </table>	指令记号	执行条件	SFL	连续执行型	SFLP	脉冲执行型	<table border="1"> <tr> <th>32位指令</th> <th>指令记号</th> <th>执行条件</th> </tr> <tr> <td></td> <td>—</td> <td>—</td> </tr> </table>	32位指令	指令记号	执行条件		—	—
	FNC 214		P															
SFL																		
指令记号	执行条件																	
SFL	连续执行型																	
SFLP	脉冲执行型																	
32位指令	指令记号	执行条件																
	—	—																

2. 设定数据

操作数种类	内容	数据类型
(D·)	保存要移动的数据的软元件编号	BIN16位
n	移动的次数 $0 \leq n \leq 15$	

3. 对象软元件

操作数种类	位软元件								字软元件								其他							
	系统·用户								位数指定				系统·用户				特殊模块		变址		常数	实数	字符串	指针
	X	Y	M	T	C	S	D□.b		KnX	KnY	KnM	KnS	T	C	D	R	U□\G□	V	Z	修饰	K	H	E	"□"
(D·)									●	●	●	●	●	●	●	●	●	●	●					
n								●	●	●	●	●	●	●	●	●	●			●	●			

功能和动作说明

1. 16位运算(SFL/SFLP)

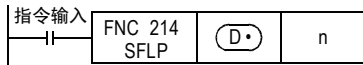

- 字软元件 (D·) 中的16位左移n位。
n指定0~15的数字。
当n中指定了16以上的数值时，根据n/16的余数移动。例如，如n=18时， $18/16=1$ 余2，所以左移2位。
- 将字软元件 (D·) 中的第n+1位(n位)的ON(1)/OFF(0)状态转移到进位标志位M8022中。
- 最低位开始的n位变为0。

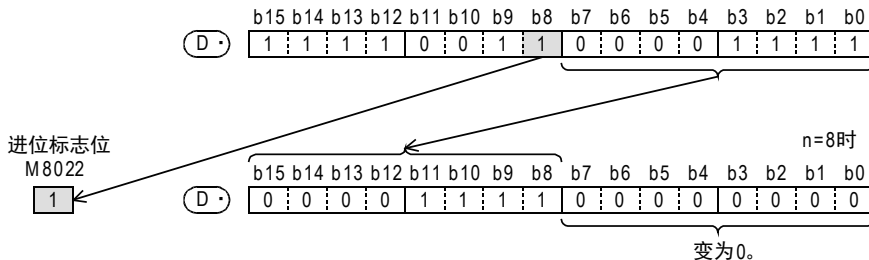

通过位数指定来指定位软元件时
将指定位数(4×K□)的数据进行移位。

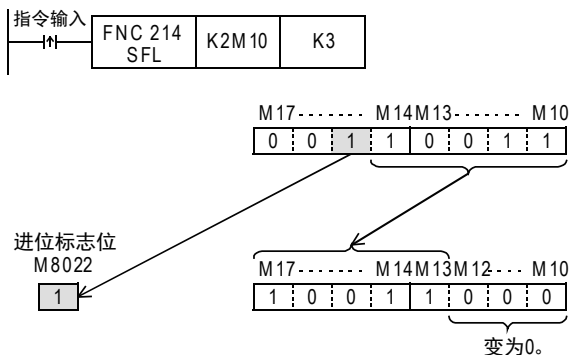

相关软元件

→ 有关进位标志位的使用方法, 参考6.5.2项

软元件	名称	内容
M8022	进位	移动n的状态(ON/OFF)。

错误

以下一些情况下会发生运算错误, 错误标志位M8067置ON, 错误代码保存在D8067中。

- n指定了负值时。(错误代码: 6706)

程序举例

当X020为ON时, 将Y010~Y017的内容按照D0中指定的位数左移的程序。

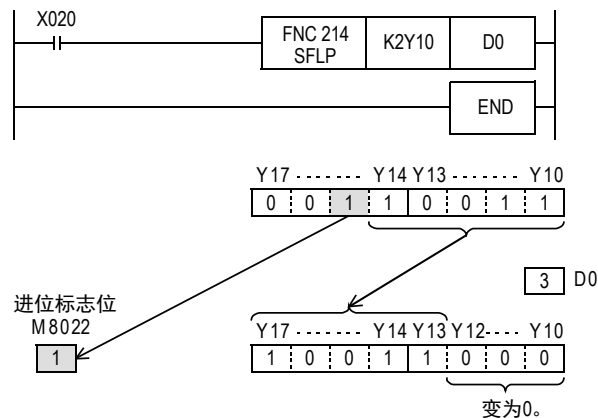

28. 触点比较指令—FNC 220~FNC 249

FNC 220~FNC 249中提供了使用RLD、AND、OR触点符号进行数据比较的指令。

FNC No.	指令记号	符号	功能	参考
220	—			—
221	—			—
222	—			—
223	—			—
224	LD=		触点比较LD (S1) = (S2)	28.1节
225	LD>		触点比较LD (S1) > (S2)	28.1节
226	LD<		触点比较LD (S1) < (S2)	28.1节
227	—			—
228	LD<>		触点比较LD (S1) ≠ (S2)	28.1节
229	LD<=		触点比较LD (S1) ≦ (S2)	28.1节
230	LD>=		触点比较LD (S1) ≧ (S2)	28.1节
231	—			—
232	AND=		触点比较AND (S1) = (S2)	28.2节
233	AND>		触点比较AND (S1) > (S2)	28.2节
234	AND<		触点比较AND (S1) < (S2)	28.2节
235	—			—
236	AND<>		触点比较AND (S1) ≠ (S2)	28.2节
237	AND<=		触点比较AND (S1) ≦ (S2)	28.2节
238	AND>=		触点比较AND (S1) ≧ (S2)	28.2节

FNC No.	指令记号	符号	功能	参考
239	—			—
240	OR=		触点比较OR (S1) = (S2)	28.3节
241	OR>		触点比较OR (S1) > (S2)	28.3节
242	OR<		触点比较OR (S1) < (S2)	28.3节
243	—			—
244	OR<>		触点比较OR (S1) ≠ (S2)	28.3节
245	OR<=		触点比较OR (S1) ≦ (S2)	28.3节
246	OR>=		触点比较OR (S1) ≧ (S2)	28.3节
247	—			—
248	—			—
249	—			—

21
FNC 160~FNC 169
时钟运算

22
FNC 170~FNC 179
外部设备

23
FNC 180
替换指令的介绍

24
FNC 181~FNC 189
其他指令

25
FNC 190~FNC 199
数据块处理

26
FNC 200~FNC 209
字符串控制

27
FNC 210~FNC 219
数据处理3

28
FNC 220~FNC 249
触点比较指令

29
FNC 250~FNC 259
数据表处理

30
FNC 270~FNC 276
外部设备通信

28.1 FNC 224~230—LD=、>、<、<>、<=、>=/触点比较



概要

执行数值的比较，当条件满足时使触点置ON的触点比较运算开始的指令。

1. 指令格式

<table border="1"> <tr><td>D</td><td>FNC 224</td><td></td></tr> <tr><td>LD =</td><td></td><td></td></tr> <tr><td>LD =</td><td></td><td></td></tr> </table>	D	FNC 224		LD =			LD =			<table border="1"> <tr><th>16位指令</th><th>指令记号</th><th>执行条件</th></tr> <tr><td>5步</td><td>LD =</td><td> 连续执行型</td></tr> </table>	16位指令	指令记号	执行条件	5步	LD =	连续执行型	<table border="1"> <tr><th>32位指令</th><th>指令记号</th><th>执行条件</th></tr> <tr><td>9步</td><td>LDD =</td><td> 连续执行型</td></tr> </table>	32位指令	指令记号	执行条件	9步	LDD =	连续执行型
	D	FNC 224																					
LD =																							
LD =																							
16位指令	指令记号	执行条件																					
5步	LD =	连续执行型																					
32位指令	指令记号	执行条件																					
9步	LDD =	连续执行型																					
<table border="1"> <tr><td>D</td><td>FNC 225</td><td></td></tr> <tr><td>LD ></td><td></td><td></td></tr> <tr><td>LD ></td><td></td><td></td></tr> </table>	D	FNC 225		LD >			LD >			<table border="1"> <tr><th>16位指令</th><th>指令记号</th><th>执行条件</th></tr> <tr><td>5步</td><td>LD ></td><td> 连续执行型</td></tr> </table>	16位指令	指令记号	执行条件	5步	LD >	连续执行型	<table border="1"> <tr><th>32位指令</th><th>指令记号</th><th>执行条件</th></tr> <tr><td>9步</td><td>LDD ></td><td> 连续执行型</td></tr> </table>	32位指令	指令记号	执行条件	9步	LDD >	连续执行型
	D	FNC 225																					
LD >																							
LD >																							
16位指令	指令记号	执行条件																					
5步	LD >	连续执行型																					
32位指令	指令记号	执行条件																					
9步	LDD >	连续执行型																					
<table border="1"> <tr><td>D</td><td>FNC 226</td><td></td></tr> <tr><td>LD <</td><td></td><td></td></tr> <tr><td>LD <</td><td></td><td></td></tr> </table>	D	FNC 226		LD <			LD <			<table border="1"> <tr><th>16位指令</th><th>指令记号</th><th>执行条件</th></tr> <tr><td>5步</td><td>LD <</td><td> 连续执行型</td></tr> </table>	16位指令	指令记号	执行条件	5步	LD <	连续执行型	<table border="1"> <tr><th>32位指令</th><th>指令记号</th><th>执行条件</th></tr> <tr><td>9步</td><td>LDD <</td><td> 连续执行型</td></tr> </table>	32位指令	指令记号	执行条件	9步	LDD <	连续执行型
	D	FNC 226																					
LD <																							
LD <																							
16位指令	指令记号	执行条件																					
5步	LD <	连续执行型																					
32位指令	指令记号	执行条件																					
9步	LDD <	连续执行型																					
<table border="1"> <tr><td>D</td><td>FNC 228</td><td></td></tr> <tr><td>LD <></td><td></td><td></td></tr> <tr><td>LD <></td><td></td><td></td></tr> </table>	D	FNC 228		LD <>			LD <>			<table border="1"> <tr><th>16位指令</th><th>指令记号</th><th>执行条件</th></tr> <tr><td>5步</td><td>LD <></td><td> 连续执行型</td></tr> </table>	16位指令	指令记号	执行条件	5步	LD <>	连续执行型	<table border="1"> <tr><th>32位指令</th><th>指令记号</th><th>执行条件</th></tr> <tr><td>9步</td><td>LDD <></td><td> 连续执行型</td></tr> </table>	32位指令	指令记号	执行条件	9步	LDD <>	连续执行型
	D	FNC 228																					
LD <>																							
LD <>																							
16位指令	指令记号	执行条件																					
5步	LD <>	连续执行型																					
32位指令	指令记号	执行条件																					
9步	LDD <>	连续执行型																					
<table border="1"> <tr><td>D</td><td>FNC 229</td><td></td></tr> <tr><td>LD <=</td><td></td><td></td></tr> <tr><td>LD ≅</td><td></td><td></td></tr> </table>	D	FNC 229		LD <=			LD ≅			<table border="1"> <tr><th>16位指令</th><th>指令记号</th><th>执行条件</th></tr> <tr><td>5步</td><td>LD <=</td><td> 连续执行型</td></tr> </table>	16位指令	指令记号	执行条件	5步	LD <=	连续执行型	<table border="1"> <tr><th>32位指令</th><th>指令记号</th><th>执行条件</th></tr> <tr><td>9步</td><td>LDD <=</td><td> 连续执行型</td></tr> </table>	32位指令	指令记号	执行条件	9步	LDD <=	连续执行型
	D	FNC 229																					
LD <=																							
LD ≅																							
16位指令	指令记号	执行条件																					
5步	LD <=	连续执行型																					
32位指令	指令记号	执行条件																					
9步	LDD <=	连续执行型																					
<table border="1"> <tr><td>D</td><td>FNC 230</td><td></td></tr> <tr><td>LD >=</td><td></td><td></td></tr> <tr><td>LD ≅</td><td></td><td></td></tr> </table>	D	FNC 230		LD >=			LD ≅			<table border="1"> <tr><th>16位指令</th><th>指令记号</th><th>执行条件</th></tr> <tr><td>5步</td><td>LD >=</td><td> 连续执行型</td></tr> </table>	16位指令	指令记号	执行条件	5步	LD >=	连续执行型	<table border="1"> <tr><th>32位指令</th><th>指令记号</th><th>执行条件</th></tr> <tr><td>9步</td><td>LDD >=</td><td> 连续执行型</td></tr> </table>	32位指令	指令记号	执行条件	9步	LDD >=	连续执行型
	D	FNC 230																					
LD >=																							
LD ≅																							
16位指令	指令记号	执行条件																					
5步	LD >=	连续执行型																					
32位指令	指令记号	执行条件																					
9步	LDD >=	连续执行型																					

2. 设定数据 (FNC 224~FNC 230通用)

操作数种类	内容	数据类型
(S1)	保存比较数据的软件元件编号	BIN16/32位
(S2)	保存比较数据的软件元件编号	BIN16/32位

3. 对象软元件 (FNC 224~FNC 230通用)

操作数种类	位软元件							字软元件							其他										
	系统·用户							位数指定				系统·用户			特殊模块	变址		常数	实数	字符串	指针				
	X	Y	M	T	C	S	D□.b	KnX	KnY	KnM	KnS	T	C	D	R	U□\G□	V	Z	修饰	K	H	E	"□"	P	
(S1)							●	●	●	●	●	●	●	▲1	▲2	●	●	●	●	●					
(S2)							●	●	●	●	●	●	●	▲1	▲2	●	●	●	●	●					

▲1: 仅FX3G · FX3GC · FX3U · FX3UC可编程控制器支持。

▲2: 仅FX3U · FX3UC可编程控制器支持。

功能和动作说明

连接在母线上的触点比较指令。

对(S1·)、(S2·)的内容进行BIN比较, 根据其结果来控制触点的导通或不导通。

FNC No.	16位指令	32位指令	导通条件	不导通条件
224	LD=	LDD=	(S1·) = (S2·)	(S1·) ≠ (S2·)
225	LD>	LDD>	(S1·) > (S2·)	(S1·) ≯ (S2·)
226	LD<	LDD<	(S1·) < (S2·)	(S1·) ≧ (S2·)
228	LD<>	LDD<>	(S1·) ≠ (S2·)	(S1·) = (S2·)
229	LD<=	LDD<=	(S1·) ≯ (S2·)	(S1·) > (S2·)
230	LD>=	LDD>=	(S1·) ≧ (S2·)	(S1·) < (S2·)

注意要点

1. 关于负数

(S1·)、(S2·)的数据最高位为1时, 将其值当作负数进行比较。

- 16位运算时: b15
- 32位运算时: b31

2. 使用32位计数器(包含高速计数器)时

32位计数器(C200~C255)的比较必须用32位(LDD=、LDD>、LDD<等)运算执行。如指定了16位运算(LD=、LD>、LD<等)时, 会发生程序错误或是运算错误。

3. 触点比较指令的编程

使用GX Works2、GX Developer编程时, 不能输入≧和≦符号。≧是分成<和=, ≦是分成>和=进行输入的。

<16位运算的输入例子>



<32位运算的输入例子>

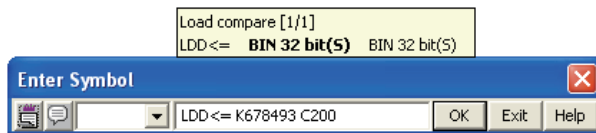

程序举例

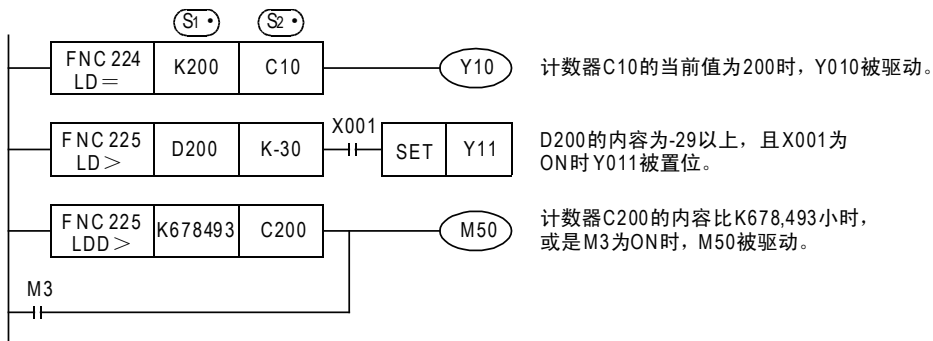

28.2 FNC 232~238—AND=、>、<、<>、<=、>=/触点比较



概要

执行数值的比较，当条件满足时使触点置ON的触点比较运算指令。

1. 指令格式

 FNC 232 AND = AND =	16位指令 5步 指令记号 AND =	执行条件 连续执行型	32位指令 9步 指令记号 ANDD =	执行条件 连续执行型
 FNC 233 AND > AND >	16位指令 5步 指令记号 AND >	执行条件 连续执行型	32位指令 9步 指令记号 ANDD >	执行条件 连续执行型
 FNC 234 AND < AND <	16位指令 5步 指令记号 AND <	执行条件 连续执行型	32位指令 9步 指令记号 ANDD <	执行条件 连续执行型
 FNC 236 AND <> AND <>	16位指令 5步 指令记号 AND <>	执行条件 连续执行型	32位指令 9步 指令记号 ANDD <>	执行条件 连续执行型
 FNC 237 AND <= AND ≦	16位指令 5步 指令记号 AND <=	执行条件 连续执行型	32位指令 9步 指令记号 ANDD <=	执行条件 连续执行型
 FNC 238 AND >= AND ≧	16位指令 5步 指令记号 AND >=	执行条件 连续执行型	32位指令 9步 指令记号 ANDD >=	执行条件 连续执行型

2. 设定数据(FNC 232~FNC 238通用)

操作数种类	内容	数据类型
(S1)	保存比较数据的软件编号	BIN16/32位
(S2)	保存比较数据的软件编号	BIN16/32位

3. 对象软元件(FNC 232~FNC 238通用)

操作数种类	位软元件							字软元件							其他										
	系统・用户							位数指定				系统・用户				特殊模块		变址		常数	实数	字符串	指针		
	X	Y	M	T	C	S	D□.b	KnX	KnY	KnM	KnS	T	C	D	R	U□\G□	V	Z	修饰	K	H	E	"□"	P	
(S1)								●	●	●	●	●	●	●	▲1	▲2	●	●	●	●	●				
(S2)								●	●	●	●	●	●	▲1	▲2	●	●	●	●	●	●				

▲1: 仅FX3G・FX3GC・FX3U・FX3UC可编程控制器支持。

▲2: 仅FX3U・FX3UC可编程控制器支持。

功能和动作说明

与其他触点串联的触点比较指令。

对(S1)、(S2)的内容进行BIN比较，根据其结果控制触点的导通或不导通。

FNC No.	16位指令	32位指令	导通条件	不导通条件
232	AND=	ANDD=	$(S1) = (S2)$	$(S1) \neq (S2)$
233	AND>	ANDD>	$(S1) > (S2)$	$(S1) \leq (S2)$
234	AND<	ANDD<	$(S1) < (S2)$	$(S1) \geq (S2)$
236	AND<>	ANDD<>	$(S1) \neq (S2)$	$(S1) = (S2)$
237	AND<=	ANDD<=	$(S1) \leq (S2)$	$(S1) > (S2)$
238	AND>=	ANDD>=	$(S1) \geq (S2)$	$(S1) < (S2)$

注意要点

1. 关于负数

(S1)、(S2)的数据最高位为1时，将其值当作负数进行比较。

- 16位运算时:b15
- 32位运算时:b31

2. 使用32位计数器(包含高速计数器)时

32位计数器(C200~C255)的比较必须用32位(ANDD=、ANDD>、ANDD<等)运算执行。如指定了16位运算(AND=、AND>、AND<等)时，会发生程序错误或是运算错误。

3. 触点比较指令的编程

使用GX Works2、GX Developer编程时，不能输入≡和≧符号。
≡是分成<和=，≧是分成>和=进行输入的。

<16位运算的输入例子>

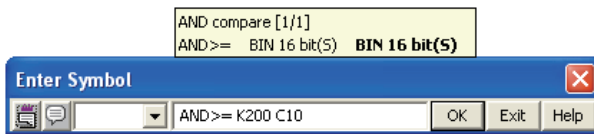

<32位运算的输入例子>

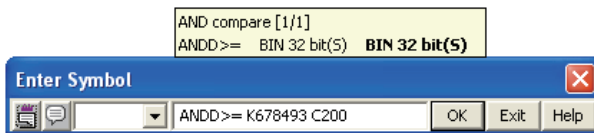

程序举例

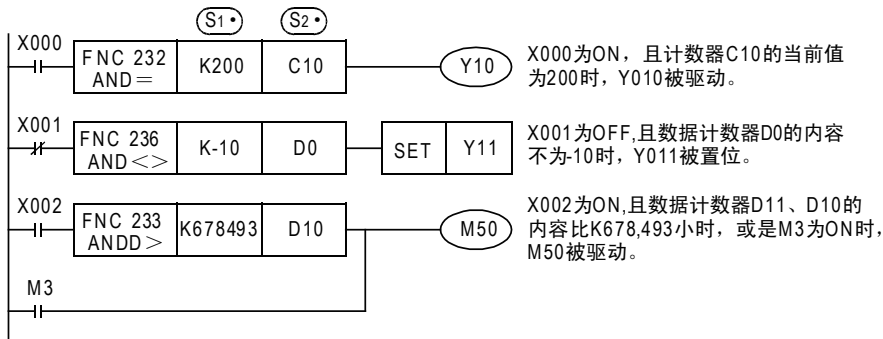

28.3 FNC 240~246—OR=、>、<、<>、<=、>=/触点比较



概要

执行数值的比较，当条件满足时使触点置ON的触点比较运算指令。

1. 指令格式

<table border="1"> <tr><td>FNC 240</td></tr> <tr><td>OR =</td></tr> <tr><td>OR =</td></tr> </table>	FNC 240	OR =	OR =	<table border="1"> <tr><th>16位指令</th><th>指令记号</th><th>执行条件</th></tr> <tr><td>5步</td><td>OR =</td><td> 连续执行型</td></tr> </table>	16位指令	指令记号	执行条件	5步	OR =	连续执行型	<table border="1"> <tr><th>32位指令</th><th>指令记号</th><th>执行条件</th></tr> <tr><td>9步</td><td>ORD =</td><td> 连续执行型</td></tr> </table>	32位指令	指令记号	执行条件	9步	ORD =	连续执行型
	FNC 240																
OR =																	
OR =																	
16位指令	指令记号	执行条件															
5步	OR =	连续执行型															
32位指令	指令记号	执行条件															
9步	ORD =	连续执行型															
<table border="1"> <tr><td>FNC 241</td></tr> <tr><td>OR ></td></tr> <tr><td>OR ></td></tr> </table>	FNC 241	OR >	OR >	<table border="1"> <tr><th>16位指令</th><th>指令记号</th><th>执行条件</th></tr> <tr><td>5步</td><td>OR ></td><td> 连续执行型</td></tr> </table>	16位指令	指令记号	执行条件	5步	OR >	连续执行型	<table border="1"> <tr><th>32位指令</th><th>指令记号</th><th>执行条件</th></tr> <tr><td>9步</td><td>ORD ></td><td> 连续执行型</td></tr> </table>	32位指令	指令记号	执行条件	9步	ORD >	连续执行型
	FNC 241																
OR >																	
OR >																	
16位指令	指令记号	执行条件															
5步	OR >	连续执行型															
32位指令	指令记号	执行条件															
9步	ORD >	连续执行型															
<table border="1"> <tr><td>FNC 242</td></tr> <tr><td>OR <</td></tr> <tr><td>OR <</td></tr> </table>	FNC 242	OR <	OR <	<table border="1"> <tr><th>16位指令</th><th>指令记号</th><th>执行条件</th></tr> <tr><td>5步</td><td>OR <</td><td> 连续执行型</td></tr> </table>	16位指令	指令记号	执行条件	5步	OR <	连续执行型	<table border="1"> <tr><th>32位指令</th><th>指令记号</th><th>执行条件</th></tr> <tr><td>9步</td><td>ORD <</td><td> 连续执行型</td></tr> </table>	32位指令	指令记号	执行条件	9步	ORD <	连续执行型
	FNC 242																
OR <																	
OR <																	
16位指令	指令记号	执行条件															
5步	OR <	连续执行型															
32位指令	指令记号	执行条件															
9步	ORD <	连续执行型															
<table border="1"> <tr><td>FNC 244</td></tr> <tr><td>OR <></td></tr> <tr><td>OR <></td></tr> </table>	FNC 244	OR <>	OR <>	<table border="1"> <tr><th>16位指令</th><th>指令记号</th><th>执行条件</th></tr> <tr><td>5步</td><td>OR <></td><td> 连续执行型</td></tr> </table>	16位指令	指令记号	执行条件	5步	OR <>	连续执行型	<table border="1"> <tr><th>32位指令</th><th>指令记号</th><th>执行条件</th></tr> <tr><td>9步</td><td>ORD <></td><td> 连续执行型</td></tr> </table>	32位指令	指令记号	执行条件	9步	ORD <>	连续执行型
	FNC 244																
OR <>																	
OR <>																	
16位指令	指令记号	执行条件															
5步	OR <>	连续执行型															
32位指令	指令记号	执行条件															
9步	ORD <>	连续执行型															
<table border="1"> <tr><td>FNC 245</td></tr> <tr><td>OR <=</td></tr> <tr><td>OR ≦</td></tr> </table>	FNC 245	OR <=	OR ≦	<table border="1"> <tr><th>16位指令</th><th>指令记号</th><th>执行条件</th></tr> <tr><td>5步</td><td>OR <=</td><td> 连续执行型</td></tr> </table>	16位指令	指令记号	执行条件	5步	OR <=	连续执行型	<table border="1"> <tr><th>32位指令</th><th>指令记号</th><th>执行条件</th></tr> <tr><td>9步</td><td>ORD <=</td><td> 连续执行型</td></tr> </table>	32位指令	指令记号	执行条件	9步	ORD <=	连续执行型
	FNC 245																
OR <=																	
OR ≦																	
16位指令	指令记号	执行条件															
5步	OR <=	连续执行型															
32位指令	指令记号	执行条件															
9步	ORD <=	连续执行型															
<table border="1"> <tr><td>FNC 246</td></tr> <tr><td>OR >=</td></tr> <tr><td>OR ≧</td></tr> </table>	FNC 246	OR >=	OR ≧	<table border="1"> <tr><th>16位指令</th><th>指令记号</th><th>执行条件</th></tr> <tr><td>5步</td><td>OR >=</td><td> 连续执行型</td></tr> </table>	16位指令	指令记号	执行条件	5步	OR >=	连续执行型	<table border="1"> <tr><th>32位指令</th><th>指令记号</th><th>执行条件</th></tr> <tr><td>9步</td><td>ORD >=</td><td> 连续执行型</td></tr> </table>	32位指令	指令记号	执行条件	9步	ORD >=	连续执行型
	FNC 246																
OR >=																	
OR ≧																	
16位指令	指令记号	执行条件															
5步	OR >=	连续执行型															
32位指令	指令记号	执行条件															
9步	ORD >=	连续执行型															

2. 设定数据(FNC 240~FNC 246通用)

操作数种类	内容	数据类型
(S1)	保存比较数据的软件编号	BIN16/32位
(S2)	保存比较数据的软件编号	BIN16/32位

3. 对象软元件(FNC 240~FNC 246通用)

操作数种类	位软元件							字软元件							其他									
	系统·用户							系统·用户							特殊模块	变址			常数	实数	字符串	指针		
	X	Y	M	T	C	S	D□.b	KnX	KnY	KnM	KnS	T	C	D		R	U□\G□	V					Z	修饰
(S1)								●	●	●	●	●	●	●	▲1	▲2	●	●	●	●	●			
(S2)								●	●	●	●	●	●	●	▲1	▲2	●	●	●	●	●			

▲1: 仅FX3G · FX3GC · FX3U · FX3UC可编程控制器支持。
▲2: 仅FX3U · FX3UC可编程控制器支持。

功能和动作说明

与其他触点并联的触点比较指令。

对(S1·)、(S2·)的内容进行BIN比较,根据其结果来控制触点的导通或不导通。

FNC No.	16位指令	32位指令	导通条件	不导通条件
240	OR=	ORD=	(S1·) = (S2·)	(S1·) ≠ (S2·)
241	OR>	ORD>	(S1·) > (S2·)	(S1·) ≯ (S2·)
242	OR<	ORD<	(S1·) < (S2·)	(S1·) ≧ (S2·)
244	OR<>	ORD<>	(S1·) ≠ (S2·)	(S1·) = (S2·)
245	OR<=	ORD<=	(S1·) ≯ (S2·)	(S1·) > (S2·)
246	OR>=	ORD>=	(S1·) ≧ (S2·)	(S1·) < (S2·)

注意要点

1. 关于负数

(S1·)、(S2·)的数据最高位为1时,将其值作为负数进行比较。

- 16位运算时:b15
- 32位运算时:b31

2. 使用32位计数器(包含高速计数器)时

32位计数器(C200~C255)的比较必须用32位(ORD=、ORD>、ORD<等)运算执行。如指定了16位运算(OR=、OR>、OR<等)时会发生程序错误或是运算错误。

3. 触点比较指令的编程

使用GX Works2、GX Developer编程时,不能输入≧和≦符号。
≧是分成<和=, ≦是分成>和=进行输入的。

<16位运算的输入例子>

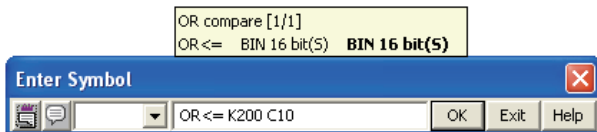



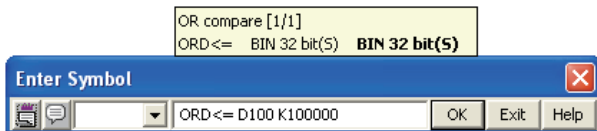

<32位运算的输入例子>

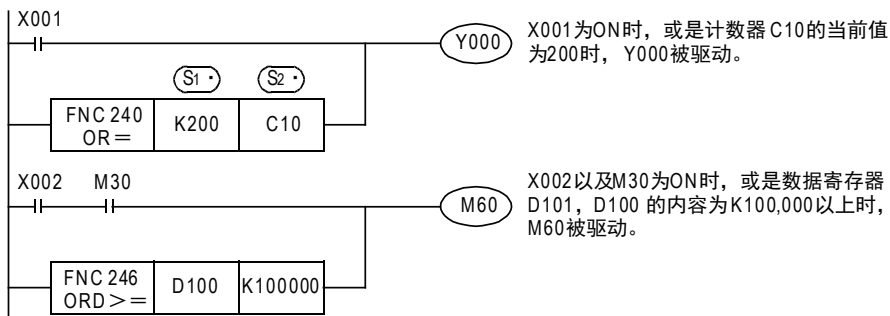

程序举例

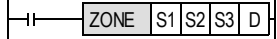

29. 数据表处理—FNC 250~FNC 269

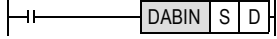
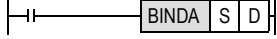
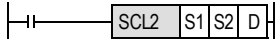
FNC No.	指令记号	符号	功能	参考
250	—			—
251	—			—
252	—			—
253	—			—
254	—			—
255	—			—
256	LIMIT		上下限位控制	29.1节
257	BAND		死区控制	29.2节
258	ZONE		区域控制	29.3节
259	SCL		定坐标(不同点坐标数据)	29.4节
260	DABIN		10进制ASCII→BIN的转换	29.5节
261	BINDA		BIN→10进制ASCII的转换	29.6节
262	—			—
263	—			—
264	—			—
265	—			—
266	—			—
267	—			—
268	—			—
269	SCL2		定坐标2(X/Y坐标数据)	29.7节



29.1 FNC 256—LIMIT/上下限限位控制

概要

设置输入数值的上限值/下限值然后输出的指令。

1. 指令格式

D	FNC 256	P	16位指令	指令记号	执行条件	32位指令	指令记号	执行条件
	LIMIT			LIMIT	连续执行型		DLIMIT	连续执行型
	LIMIT		9步	LIMITP	脉冲执行型	17步	DLIMITP	脉冲执行型

2. 设定数据

操作数种类	内容	数据类型
(S1·)	下限限值(最小输出界限值)	BIN16/32位
(S2·)	上限限值(最大输出界限值)	
(S3·)	需要通过上下限限位控制的输入值	
(D·)	保存已经过上下限限位控制的输出值的软元件起始编号	

3. 对象软元件

操作数种类	位软元件							字软元件							其他									
	系统・用户							位数指定				系统・用户			特殊模块	变址		常数	实数	字符串	指针			
	X	Y	M	T	C	S	D□.b	KnX	KnY	KnM	KnS	T	C	D	R	U□\G□	V	Z	修饰	K	H	E	"□"	P
(S1·)								●	●	●	●	●	●	●	●	●			●	●				
(S2·)								●	●	●	●	●	●	●	●	●			●	●				
(S3·)								●	●	●	●	●	●	●	●	●			●					
(D·)									●	●	●	●	●	●	●	●			●					

功能和动作说明

1. 16位运算(LIMIT/LIMITP)

通过判断(S3·)中指定的输入值(BIN16位值),是否在(S1·)、(S2·)指定的上下限值的范围内,以此控制保存在(D·)指定的软元件中的输出值。

输出值如下所示被控制。

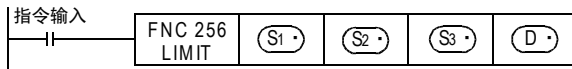

- (S1·) 下限值 > (S3·) 输入值 时.....(S1·) 下限值 → (D·) 输出值
- (S2·) 上限值 < (S3·) 输入值 时.....(S2·) 上限值 → (D·) 输出值
- (S1·) 下限值 ≤ (S3·) 输入值 ≤ (S2·) 上限值 时.....(S3·) 输入值 → (D·) 输出值

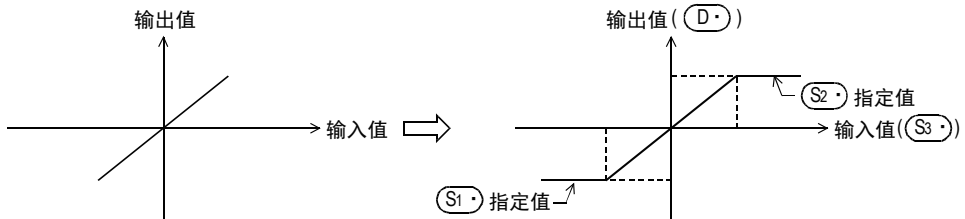

- 仅通过上限限值进行控制时,在(S1·)指定的下限限值中设定“-32768”。
- 仅通过下限限值进行控制时,在(S2·)指定的上限限值中设定“32767”。

2. 32位运算(DLIMIT/DLIMITP)

通过判断 $[(S3) + 1, (S3)]$ 中指定的输入值(BIN32位值), 是否在 $[(S1) + 1, (S1)]$ 、 $[(S2) + 1, (S2)]$ 指定的上下限值的范围内, 以此控制保存在 $[(D) + 1, (D)]$ 指定的软元件中的输出值。

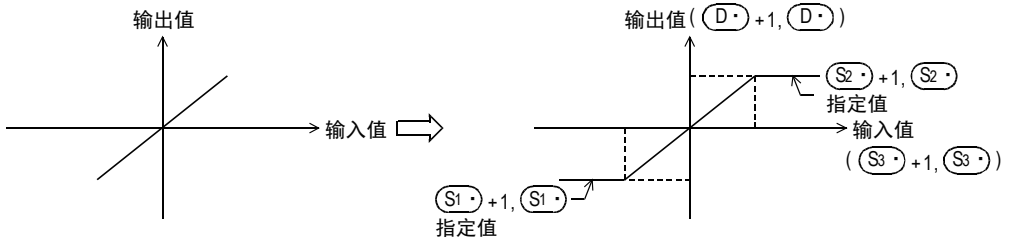
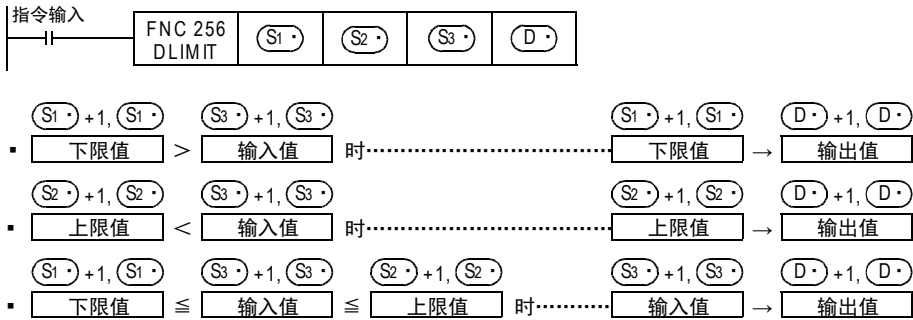

- 仅通过上限限位值进行控制时, 在 $[(S1) + 1, (S1)]$ 指定的下限限位值中设定“-2, 147, 483, 648”。
- 仅通过下限限位值进行控制时, 在 $[(S2) + 1, (S2)]$ 指定的下限限位值中设定“2, 147, 483, 647”。

错误

在下述设定状态下执行指令后, 会出现运算错误, 错误标志位(M8067)为ON, 错误代码(K6706)保存在D8067中。

	大小关系
16位运算	$(S1) > (S2)$
32位运算	$[(S1) + 1, (S1)] > [(S2) + 1, (S2)]$

程序举例

1. 程序举例1

当X000为ON时，对X020~X037中以BCD值设定的数据执行500~5000的限位值控制，并保存到D1中的程序。

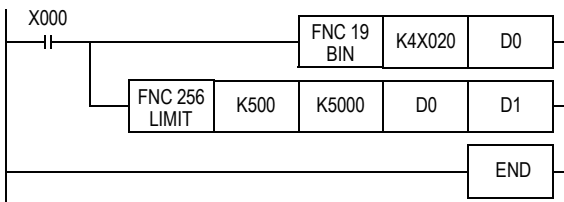

动作

- $D0 < 500$ 时，D1为500。
- $500 \leq D0 \leq 5000$ 时，D1为D0的值。
- $5000 < D0$ 时，D1为5000。

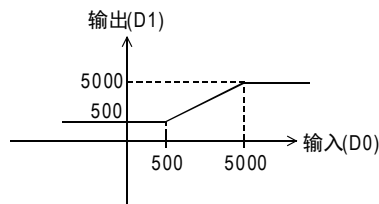

2. 程序举例2

当X000为ON时，对X020~X057中以BCD值设定的数据执行10000~1000000的限位值控制，并保存到D11、D10中的程序。

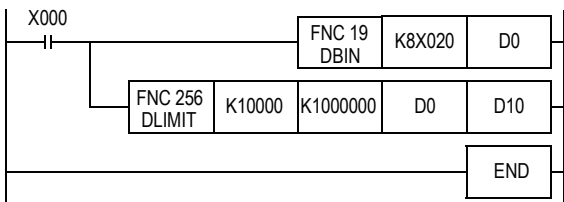

动作

- $(D1, D0) < 10000$ 时，(D11、D10)为10000。
- $10000 \leq (D1, D0) \leq 1000000$ 时，(D11、D10)为(D1、D0)的值。
- $1000000 < (D1, D0)$ 时，(D11、D10)为1000000。

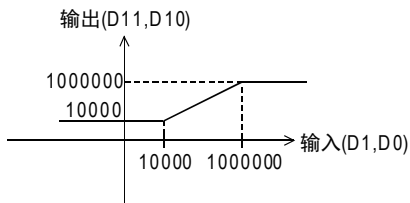



29.2 FNC 257—BAND/死区控制

概要

通过判断输入值是否在指定的死区的上下限范围内，从而来控制输出值的指令。

1. 指令格式

D	FNC 257		P	16位指令	指令记号	执行条件	32位指令	指令记号	执行条件	
	BAND	BAND			连续执行型	DBAND		连续执行型		
	BAND			9步	BANDP	脉冲执行型		17步	DBANDP	脉冲执行型

2. 设定数据

操作数种类	内容	数据类型
(S1·)	死区(无输出区域)的下限值	BIN16/32位
(S2·)	死区(无输出区域)的上限值	
(S3·)	要通过死区控制的输入值	
(D·)	保存经过死区控制的输出值的软元件编号	

3. 对象软元件

操作数种类	位软元件							字软元件										其他						
	系统·用户							位数指定				系统·用户				特殊模块	变址		常数	实数	字符串	指针		
	X	Y	M	T	C	S	D□.b	KnX	KnY	KnM	KnS	T	C	D	R	U□\G□	V	Z	修饰	K	H	E	"□"	P
(S1·)							●	●	●	●	●	●	●	●	●			●	●	●				
(S2·)							●	●	●	●	●	●	●	●	●			●	●	●				
(S3·)							●	●	●	●	●	●	●	●	●			●						
(D·)								●	●	●	●	●	●	●	●			●						

功能和动作说明

1. 16位运算(BAND/BANDP)

通过判断(S3·)指定的输入值(BIN16位值)是否在(S1·)(S2·)指定的死区范围内，以此来控制保存在(D·)指定的软元件中的输出值。
输出值如下所示被控制。

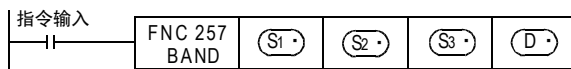

- (S1·)下限值 > (S3·)输入值 时.....(S3·)输入值 - (S1·)下限值 → (D·)输出值
- (S2·)上限值 < (S3·)输入值 时.....(S3·)输入值 - (S2·)上限值 → (D·)输出值
- (S1·)下限值 ≤ (S3·)输入值 ≤ (S2·)上限值 时.....0 → (D·)输出值

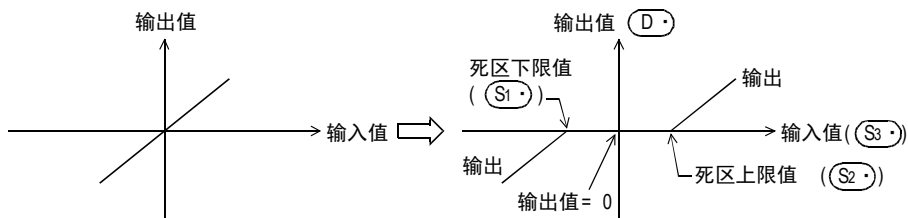

2. 32位运算 (DBAND/DBANDP)

通过判断 $[(S3) + 1, (S3)]$ 指定的输入值 (BIN32位值) 是否在 $[(S1) + 1, (S1)]$ 、 $[(S2) + 1, (S2)]$ 指定的死区范围内, 以此来控制保存在 $[(D) + 1, (D)]$ 指定的软元件中的输出值。
输出值如下所示被控制。

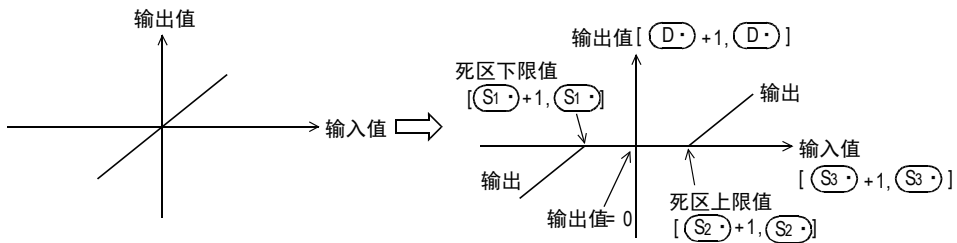
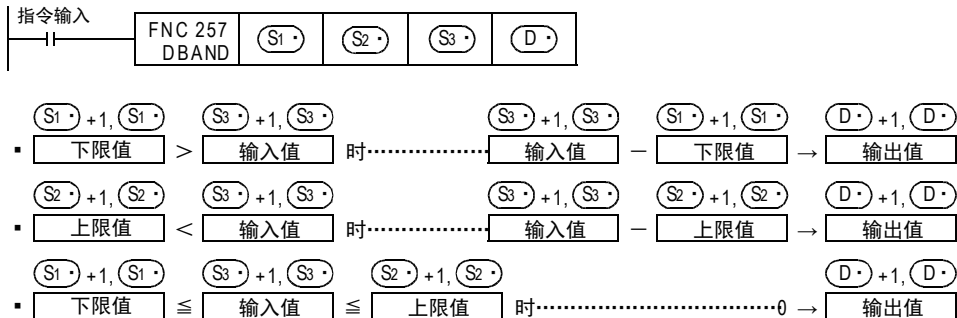

注意要点

- 输出值溢出时, 如下所示。
 - 16位运算时
输出值为带符号的16位BIN值。因此, 运算结果超出-32768~32767时如下所示。
死区下限值 $(S1) = 10$
输入值 $(S3) = -32,768$ \Rightarrow 输出值 = $-32,768 - 10$
= $8000H - AH$
= $7FF6H$
= $32,758$
 - 32位运算时
输出值为带符号的32位BIN值。因此, 运算结果超出-2147483648~2147483647时如下所示。
死区下限值 $[(S1) + 1, (S1)] = 1000$
输入值 $[(S3) + 1, (S3)] = -2,147,483,648$ \Rightarrow 输出值 = $-2,147,483,648 - 1000$
= $80000000H - 000003E8H$
= $7FFFFC18H$
= $2,147,482,648$

错误

在下述设定状态下执行指令后, 会出现运算错误, 错误标志位(M8067)为ON, 错误代码(K6706)保存在D8067中。

16位运算	$(S1) > (S2)$
32位运算	$[(S1) + 1, (S1)] > [(S2) + 1, (S2)]$

21
FNC 16~FNC 169
时钟运算

22
FNC 170~FNC 179
外部设备

23
FNC 180
替换指令的介绍

24
FNC 181~FNC 189
其他指令

25
FNC 190~FNC 199
数据块处理

26
FNC 200~FNC 209
字符串控制

27
FNC 210~FNC 219
数据处理3

28
FNC 220~FNC 249
触点比较指令

29
FNC 250~FNC 269
数据表处理

30
FNC 270~FNC 276
外部设备通信

程序举例

1. 程序举例1

当X000为ON时，对X020~X037中以BCD值设定的数据执行-1000~1000的死区控制，并保存到D1中的程序。

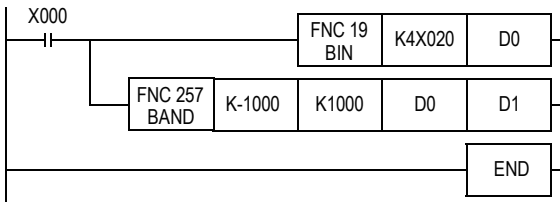

动作

- $D0 < (-1000)$ 时，D1中保存 $(D0) - (-1000)$ 的值。
- $-1000 \leq D0 \leq 1000$ 时，D1中保存0。
- $1000 < D0$ 时，D1中保存 $(D0) - 1000$ 的值。

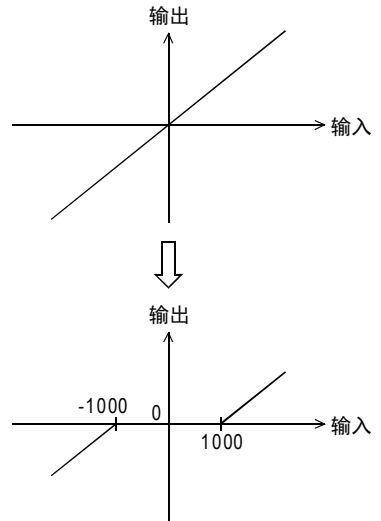

2. 程序举例2

当X000为ON时，对X020~X057中以BCD值设定的数据执行-10000~10000的死区控制，并保存到D10、D11中的程序。

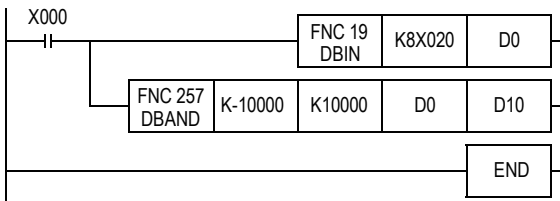

动作

- $(D1, D0) < (-10000)$ 时，(D11、D10)中保存 $(D1, D0) - (-10000)$ 的值。
- $-10000 \leq (D1, D0) \leq 10000$ 时，(D11、D10)中保存0。
- $10000 < (D1, D0)$ 时，(D11、D10)中保存 $(D1, D0) - 10000$ 的值。

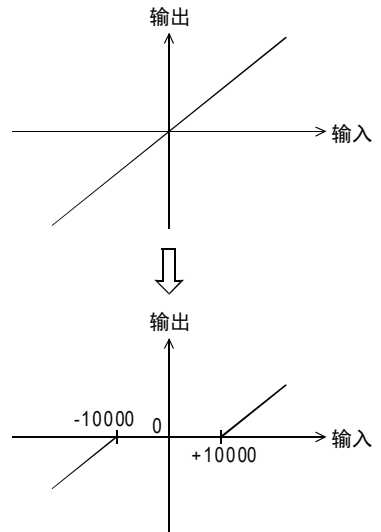



29.3 FNC 258—ZONE/区域控制

概要

根据输入值是正数还是负数，用指定的偏差值来控制输出值的指令。

1. 指令格式

D	FNC 258 ZONE	P	16位指令			32位指令		
	ZONE		指令记号	执行条件	指令记号	执行条件		
			9步	ZONE 连续执行型 ZONEP 脉冲执行型	17步	DZONE 连续执行型 DZONEP 脉冲执行型		

2. 设定数据

操作数种类	内容	数据类型
(S1·)	加在输入值上的负偏差值	BIN16/32位
(S2·)	加在输入值上的正偏差值	
(S3·)	要通过区域控制的输入值	
(D·)	保存已通过区域控制的输出值的软元件起始编号	

3. 对象软元件

操作数种类	位软元件										字软元件										其他				
	系统·用户										位数指定				系统·用户				特殊模块	变址		常数	实数	字符串	指针
	X	Y	M	T	C	S	D□.b	KnX	KnY	KnM	KnS	T	C	D	R	U□\G□	V	Z	修饰	K	H	E	"□"	P	
(S1·)							●	●	●	●	●	●	●	●	●					●	●				
(S2·)							●	●	●	●	●	●	●	●	●					●	●				
(S3·)							●	●	●	●	●	●	●	●	●					●					
(D·)								●	●	●	●	●	●	●	●					●					

功能和动作说明

1. 16位运算(ZONE/ZONEP)

在(S3·)指定的输入值上加上(S1·)或(S2·)指定的偏差值，然后保存到(D·)指定的软元件编号中。偏差值的附加，如下所示执行。

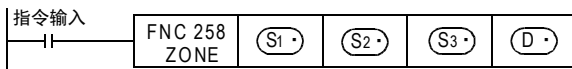

- 当(S3·)输入值 < 0 时.....(S3·)输入值 + (S1·)负的偏差值 → (D·)输出值
- 当(S3·)输入值 = 0 时.....0 → (D·)输出值
- 当(S3·)输入值 > 0 时.....(S3·)输入值 + (S2·)正的偏差值 → (D·)输出值

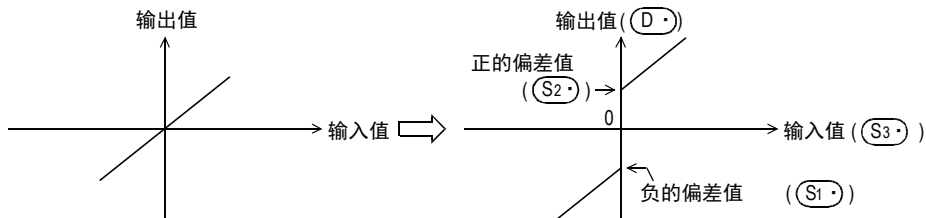

21 FNC 160~FNC 169 时钟运算
22 FNC 170~FNC 179 外部设备
23 FNC 180 替换指令的介绍
24 FNC 181~FNC 189 其他指令
25 FNC 190~FNC 199 数据块处理
26 FNC 200~FNC 209 字符串控制
27 FNC 210~FNC 219 数据处理3
28 FNC 220~FNC 249 触点比较指令
29 FNC 250~FNC 269 数据表处理
30 FNC 270~FNC 276 外部设备通信

2. 32位运算 (DZONE/DZONEP)

在 $(S3)+1, (S3)$ 指定的输入值上加上 $(S1)+1, (S1)$ 或 $(S2)+1, (S2)$ 指定的偏差值，然后保存到 $(D), (D)+1$ 指定的软元件编号中。

偏差值的附加，如下所示执行。

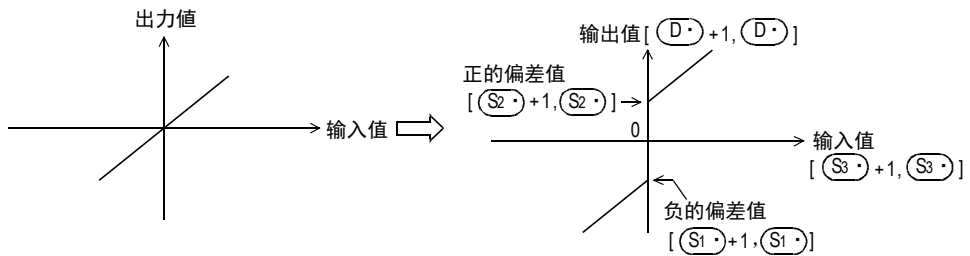
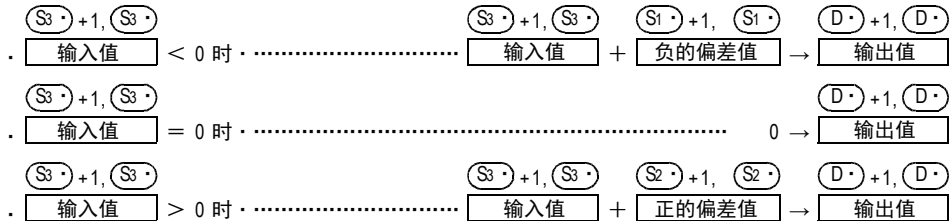
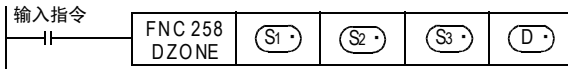

注意要点

- 输出值溢出时，如下所示。

— 16位运算时

输出值为带符号的16位BIN值。因此，运算结果超出-32768~32767时如下所示。

负的偏差值 $(S1) = -100$

输入值 $(S3) = -32,768$



输出值 = $-32,768 + (-100)$
 = $8000H + FF9CH$
 = $7F9CH$
 = $32,668$

— 32位运算时

输出值为带符号的32位BIN值。因此，运算结果超出-2147483648~2147483647时如下所示。

负的偏差值 $[(S1)+1, (S1)] = -1000$

输入值 $[(S3)+1, (S3)] = -2,147,483,648$



输出值 = $-2,147,483,648 + (-1000)$
 = $80000000H + FFFF18H$
 = $7FFF18H$
 = $2,147,482,648$

程序举例

1. 程序举例1

当X000为ON时，对X020~X37中以BCD值设定的数据执行-1000~1000的区域控制，并保存到D1中的程序。

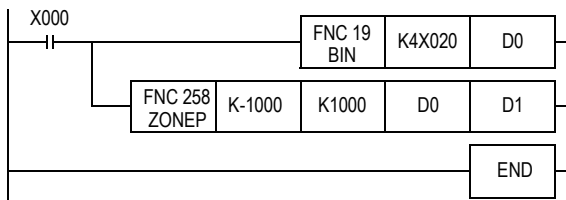

动作

- $D0 < 0$ 时，D1中保存 $(D0) + (-1000)$ 的值。
- $D0 = 0$ 时，D1中保存0。
- $0 < D0$ 时，D1中保存 $(D0) + (1000)$ 的值。

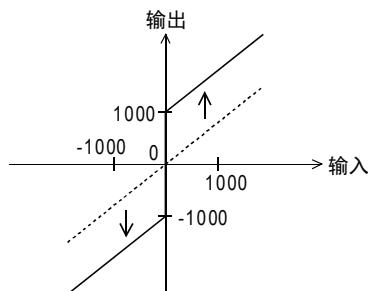

2. 程序举例2

当X000为ON时，对X020~X057中以BCD值设定的数据执行-10000~10000的区域控制，并保存到D0、D11中的程序。

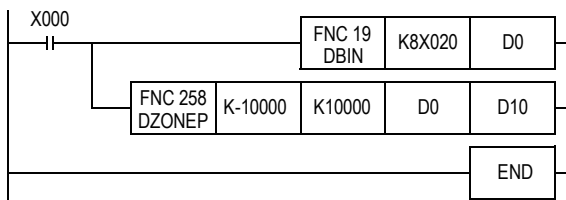

动作

- $(D1, D0) < 0$ 时，(D11、D10)中保存 $(D1, D0) + (-10000)$ 的值。
- $(D1, D0) = 0$ 时，(D11、D10)中保存0。
- $0 < (D1, D0)$ 时，(D11、D10)中保存 $(D1, D0) + 10000$ 的值。

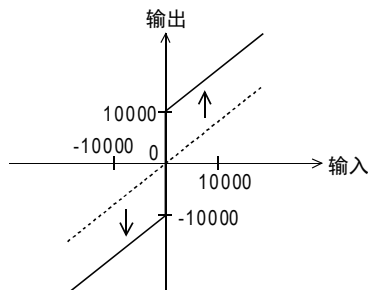

29.4 FNC 259—SCL/定坐标(不同点坐标数据)



概要

根据指定的数据表格，对输入值执行定坐标后输出的指令。
此外，还有数据表格结构不同的SCL2指令。

→ 关于SCL(FNC 269)指令，请参考29.7节

1. 指令格式

D	FNC 259	P	16位指令	指令记号	执行条件	32位指令	指令记号	执行条件
	SCL		7步	SCL	连续执行型	DSCL	13步	DSCL
SCALING				SCLP	脉冲执行型		DSCLP	脉冲执行型

2. 设定数据

操作数种类	内容	数据类型
(S1)	执行定坐标的输入值或是保存输入值的软元件编号	BIN16/32位
(S2)	定坐标用的转换表格软元件的起始编号	
(D)	保存被定坐标控制的输出值的软元件编号	

3. 对象软元件

操作数种类	位软元件							字软元件										其他							
	系统·用户							位数指定				系统·用户				特殊模块		变址		常数	实数	字符串	指针		
	X	Y	M	T	C	S	D□.b	KnX	KnY	KnM	KnS	T	C	D	R	U□\G□	V	Z	修饰	K	H	E	"□"	P	
(S1)							●	●	●	●	●	●	●	●	●					●	●				
(S2)																				●					
(D)								●	●	●	●	●	●	●	●					●					

功能和动作说明

1. 16位运算(SCL/SCLP)

根据指定的转换特性，对(S1)指定的输入值执行定坐标，然后保存到(D)指定的软元件编号中。定坐标用的转换，是依据保存在(S2)指定的软元件开始的数据表格执行的。
但是，输出数据不是整数时，小数第1位四舍五入后输出。

→ 关于定坐标用转换表格的设定方法，请参考下一页

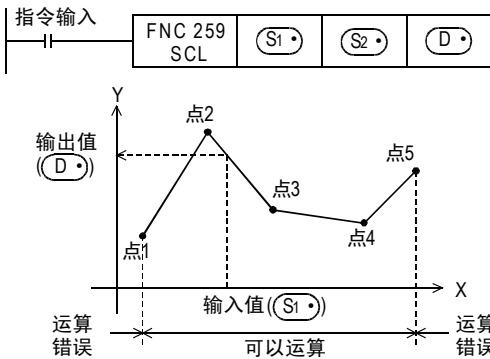

定坐标用转换设定数据表格

设定项目		设定数据表格的软元件分配
坐标点数 (当为左图时变成“5”)		(S2)
点1	x坐标	(S2)+1
	y坐标	(S2)+2
点2	x坐标	(S2)+3
	y坐标	(S2)+4
点3	x坐标	(S2)+5
	y坐标	(S2)+6
点4	x坐标	(S2)+7
	y坐标	(S2)+8
点5	x坐标	(S2)+9
	y坐标	(S2)+10

2. 32位运算(DSCL/DSCLP)

[根据指定的转换特性,对(S1·)+1、(S1·)]指定的输入值执行定坐标,然后保存到[(D·)+1、(D·)]指定的软元件编号中。定坐标用的转换,是依据保存在[(S2·)+1、(S2·)]指定的软元件开始的数据表格执行的。但是,输出数据不是整数时,小数第1位四舍五入后输出。

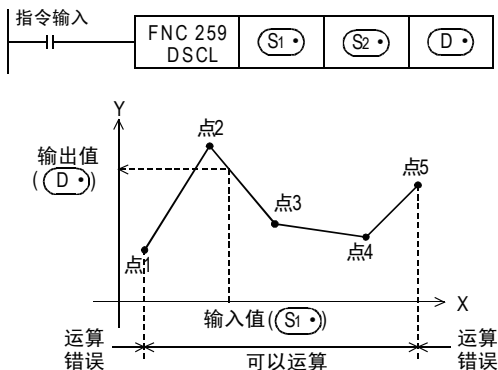

定坐标用转换设定数据表格

设定项目		设定数据表格的软元件分配
坐标点数 (当为左图时变成“5”)		[(S2·)+1, (S2·)]
点1	x坐标	[(S2·)+3, (S2·)+2]
	y坐标	[(S2·)+5, (S2·)+4]
点2	x坐标	[(S2·)+7, (S2·)+6]
	y坐标	[(S2·)+9, (S2·)+8]
点3	x坐标	[(S2·)+11, (S2·)+10]
	y坐标	[(S2·)+13, (S2·)+12]
点4	x坐标	[(S2·)+15, (S2·)+14]
	y坐标	[(S2·)+17, (S2·)+16]
点5	x坐标	[(S2·)+19, (S2·)+18]
	y坐标	[(S2·)+21, (S2·)+20]

3. 定坐标用转换表格的设定

定坐标用的转换表格,是依据保存在[(S2·)+1、(S2·)]指定的软元件开始的数据表格执行的。数据表格的结构如下所示。

→ 关于设定的例子,请参考下一页

设定项目	设定数据表格的软元件分配	
	16位运算	32位运算
坐标点数	(S2·)	[(S2·)+1, (S2·)]
点1	x坐标	(S2·)+1
	y坐标	[(S2·)+3, (S2·)+2]
点2	x坐标	(S2·)+2
	y坐标	[(S2·)+5, (S2·)+4]
点3	x坐标	(S2·)+3
	y坐标	[(S2·)+7, (S2·)+6]
点4	x坐标	(S2·)+4
	y坐标	[(S2·)+9, (S2·)+8]
{	}	}
点n(最后)	x坐标	(S2·)+2n-1
	y坐标	[(S2·)+4n-1, (S2·)+4n-2]
		[(S2·)+4n+1, (S2·)+4n]

21
FNC 160~FNC 169
时钟运算

22
FNC 170~FNC 179
外部设备

23
FNC 180
替换指令的介绍

24
FNC 181~FNC 189
其他指令

25
FNC 190~FNC 199
数据块处理

26
FNC 200~FNC 209
字符串控制

27
FNC 210~FNC 219
数据处理3

28
FNC 220~FNC 249
触点比较指令

29
FNC 250~FNC 269
数据表处理

30
FNC 270~FNC 276
外部设备通信

定坐标用转换表格的设定例子

定坐标用转换表格的设定例子中例举了16位运算时的例子。执行32位运算时，请用BIN32位数据设定各设定项目中的数据。

当为下图所示的定坐标用转换特性时，请设定成如下所示的数据表格。

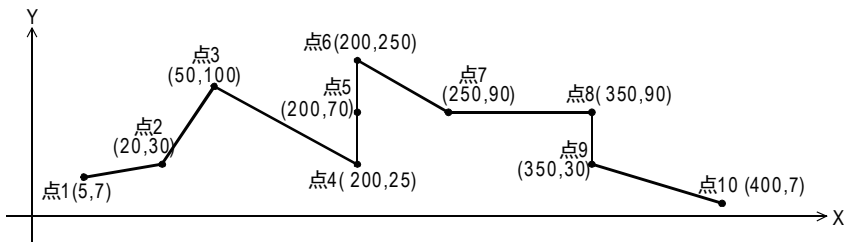

定坐标用转换设定数据表格的设定

设定项目	设定软元件及设定内容			备注	
	(S2 [•])中指定了R0时	设定内容			
坐标点数	(S2 [•])	R0	K10		
点1	x坐标	(S2 [•])+1	R1	K5	如果象这样指定3点的坐标，则输出值为中间值。这个例子中，将点5的y坐标指定为输出值(中间值)。此外，3点以上的X坐标相同时，也输出第2点的数值。
	y坐标	(S2 [•])+2	R2	K7	
点2	x坐标	(S2 [•])+3	R3	K20	
	y坐标	(S2 [•])+4	R4	K30	
点3	x坐标	(S2 [•])+5	R5	K50	
	y坐标	(S2 [•])+6	R6	K100	
点4	x坐标	(S2 [•])+7	R7	K200	
	y坐标	(S2 [•])+8	R8	K25	
点5	x坐标	(S2 [•])+9	R9	K200	
	y坐标	(S2 [•])+10	R10	K70	
点6	x坐标	(S2 [•])+11	R11	K200	
	y坐标	(S2 [•])+12	R12	K250	
点7	x坐标	(S2 [•])+13	R13	K250	
	y坐标	(S2 [•])+14	R14	K90	
点8	x坐标	(S2 [•])+15	R15	K350	如果象这样指定2点的坐标，则输出值取后一个点的y坐标值。这个例子中，将点9的y坐标指定为输出值。
	y坐标	(S2 [•])+16	R16	K90	
点9	x坐标	(S2 [•])+17	R17	K350	
	y坐标	(S2 [•])+18	R18	K30	
点10	x坐标	(S2 [•])+19	R19	K400	
	y坐标	(S2 [•])+20	R20	K7	

错误

下面的情况下会发生运算错误，错误标志位(M8067)为0N，错误代码保存在D8067中。

- 数据表格的Xn数据没有按照升序排列时。(错误代码: K6706)
但是，由于运算是从数据表格的软元件编号的低位侧开始检索的，所以即使数据表格的一部分没有按照升序排列，但到这个部分为止的运算不会出现运算错误，指令会被执行。
- (S1[•])在数据表格设定的范围以外时。(错误代码: K6706)
- 运算过程中的数值超出了32位数据的范围时。(错误代码: K6706)
此时，请确认各点之间的距离没有超出65535以上。
如果超出65535时，请缩短各点之间的距离。

程序举例

根据R0开始的软元件设定的定坐标用转换表格，对D0输入的值执行定坐标，然后输出到D10中的程序。

程序

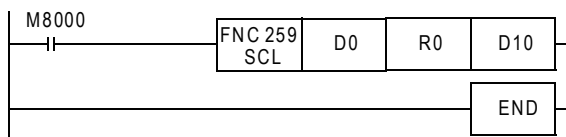

动作

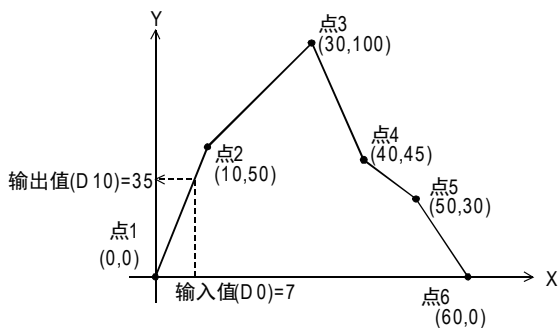

定坐标用转换设定数据表格

设定项目		软元件	设定内容
坐标点数		R0	K6
点1	x坐标	R1	K0
	y坐标	R2	K0
点2	x坐标	R3	K10
	y坐标	R4	K50
点3	x坐标	R5	K30
	y坐标	R6	K100
点4	x坐标	R7	K40
	y坐标	R8	K45
点5	x坐标	R9	K50
	y坐标	R10	K30
点6	x坐标	R11	K60
	y坐标	R12	K0

21
FNC 160~FNC 169
时钟运算

22
FNC 170~FNC 179
外部设备

23
FNC 180
替换指令的介绍

24
FNC 181~FNC 189
其他指令

25
FNC 190~FNC 199
数据块处理

26
FNC 200~FNC 209
字符串控制

27
FNC 210~FNC 219
数据处理3

28
FNC 220~FNC 249
触点比较指令

29
FNC 250~FNC 269
数据表处理

30
FNC 270~FNC 276
外部设备通信



29.5 FNC 260—DABIN/10进制ASCII→BIN的转换

概要

将以10进制数字的ASCII码(30H~39H)形式现实的数据转换成BIN数据的指令。

1. 指令格式

<table border="1"> <tr> <td>FNC 260</td> <td></td> </tr> <tr> <td>DABIN</td> <td>P</td> </tr> </table> <p>DECIMAL ASCII TO BIN</p>	FNC 260		DABIN	P	16位指令 5步	指令记号 DABIN DABINP	执行条件 连续执行型 脉冲执行型	32位指令 9步	指令记号 DDABIN DDABINP	执行条件 连续执行型 脉冲执行型
	FNC 260									
DABIN	P									

2. 设定数据

操作数种类	内容	数据类型
(S·)	保存要转换成BIN值的数据(ASCII码)的软元件起始编号	字符串
(D·)	保存转换结果的软元件编号	BIN16/32位

3. 对象软元件

操作数种类	位软元件										字软元件						其他										
	系统·用户						位数指定				系统·用户		特殊模块	变址		常数	实数	字符串	指针								
	X	Y	M	T	C	S	D□.b	KnX	KnY	KnM	KnS	T	C	D	R	U□\G□	V	Z	修饰	K	H	E	"□"	P			
(S·)												●	●	●	●									●			
(D·)																●		●	●								

功能和动作说明

1. 16位运算(DABIN/DABINP)

- 将以10进制数字的ASCII码(30H~39H)显示的(S·)~(S·)+2的数据转换成16位数据(BIN)后,保存到(D·)中。

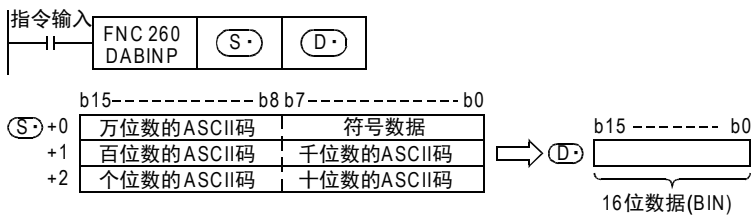

例如, (S·)~(S·)+2为-25108的ASCII码时,在(D·)中如下所示地保存16位数据(BIN)。

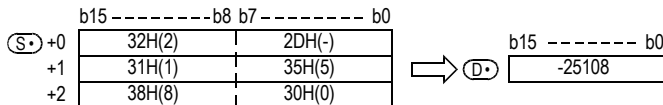

- (S·)~(S·)+2的数值范围为-32768~32767。
- “符号数据”(S·)的低字节中,要转换的数据为正时设定“20H(空格)”为负时设定“2DH(-)”。
- 各位数的ASCII码为“30H”~“39H”的范围。
- 各位数的ASCII码为“20H(空格)”、“00H(NULL)”时,作为“30H”处理。

2. 32位运算 (DDABIN/DDABINP)

- 1) 将以10进制数字的ASCII码 (30H~39H) 形式显示的 (S·) ~ (S·)+5的数据转换成32位数据 (BIN) 后, 保存到 [(D·)+1, (D·)] 中。

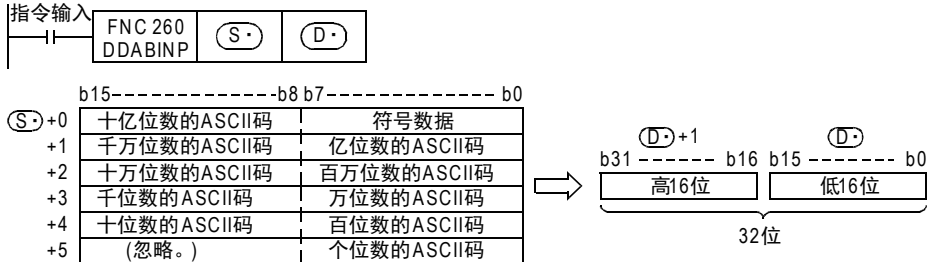

例如, (S·) ~ (S·)+5为-1, 234, 543, 210的ASCII码时, 在 [(D·)+1, (D·)] 中如下所示地保存32位数据 (BIN)。

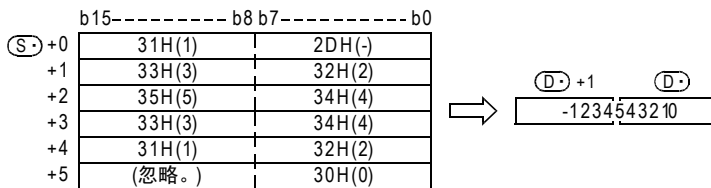

- (S·) ~ (S·)+5的数值范围为-2, 147, 483, 648~2, 147, 483, 647。而且, 忽略 (S·)+5的高字节。
- “符号数据” ((S·) 的低字节)中, 要转换的数据为正时设定“20H(空格)”为负时设定“2DH(-)”。
- 各位数的ASCII码为“30H”~“39H”的范围。
- 各位数的ASCII码为“20H(空格)”、“00H(NULL)”时, 作为“30H”处理。

相关指令

指令	内容
ASCII (FNC 82)	将HEX代码转换成ASCII码的指令。
HEX (FNC 83)	将ASCII码转换成HEX代码的指令。
STR (FNC 200)	将BIN数据转换成字符串 (ASCII码) 的指令。
VAL (FNC 201)	将字符串 (ASCII码) 数据转换成BIN数据的指令。
BINDA (FNC 261)	将BIN数据转换成10进制的ASCII码 (30H~39H) 的指令。

错误

以下一些情况下会发生运算错误, 错误标志位M8067置ON, D8067中保存错误代码。

- 符号数据 ((S·) 的低字节) 为“20H(空格)”, “2DH(-)”以外的值时。
(错误代码: K6706)
- (S·) ~ (S·)+2(5) 的各位数的ASCII码为“30H”~“39H”、“20H(空格)”“00H(NULL)”以外的值时 (错误代码: K6706)
- (S·) ~ (S·)+2(5) 的数值范围为下述的范围以外时。(错误代码: K6706)

	设定范围
16位运算	-32768~32767
32位运算	-2, 147, 483, 648~2, 147, 483, 647

- (S·) ~ (S·)+2(5) 超出软元件范围时。(错误代码: K6706)

21 FNC 160~FNC 169 时钟运算
22 FNC 170~FNC 179 外部设备
23 FNC 180 替换指令的介绍
24 FNC 181~FNC 189 其他指令
25 FNC 190~FNC 199 数据块处理
26 FNC 200~FNC 209 字符串控制
27 FNC 210~FNC 219 数据处理3
28 FNC 220~FNC 249 触点比较指令
29 FNC 250~FNC 269 数据表处理
30 FNC 270~FNC 276 外部设备通信

程序举例

当X000为ON时，将D20~D22中设定的符号以及5位10进制数字的ASCII码数据转换成BIN值后，保存到D0中的程序。

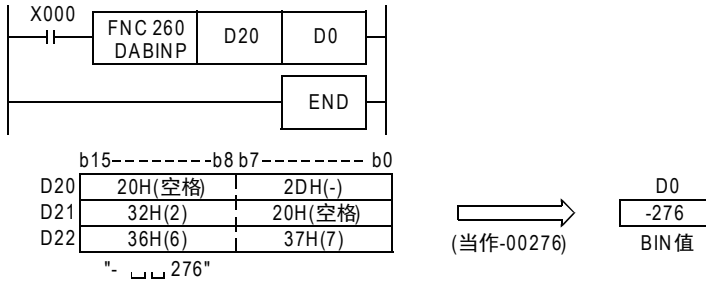



29.6 FNC 261—BINDA/BIN→10进制ASCII的转换

概要

将BIN数据转换成ASCII码(30H~39H)的指令

1. 指令格式

D	FNC 261	P
BINDA	BINDA	BINDA
BIN TO DECIMAL ASCII		

16位指令	指令记号	执行条件
5步	BINDA	连续执行型
	BINDAP	脉冲执行型

32位指令	指令记号	执行条件
9步	DBINDA	连续执行型
	DBINDAP	脉冲执行型

2. 设定数据

操作数种类	内容	数据类型
(S)	保存要转换成ASCII码的BIN值的软元件编号	BIN16/32位
(D)	保存转换结果的软元件起始编号	字符串

3. 对象软元件

操作数种类	位软元件										字软元件										其他				
	系统·用户										位数指定				系统·用户				特殊模块	变址		常数	实数	字符串	指针
	X	Y	M	T	C	S	D□.b	KnX	KnY	KnM	KnS	T	C	D	R	U□\G□	V	Z	修饰	K	H	E	"□"	P	
(S)								●	●	●	●	●	●	●	●	●	●	●	●	●	●				
(D)												●	●	●	●			●							

功能和动作说明

1. 16位运算(BINDA/BINDAP)

- 1) 将(S)的16位数据(BIN)按照10进制的各个位数转换成ASCII码(30H~39H)，然后保存到(D)中。

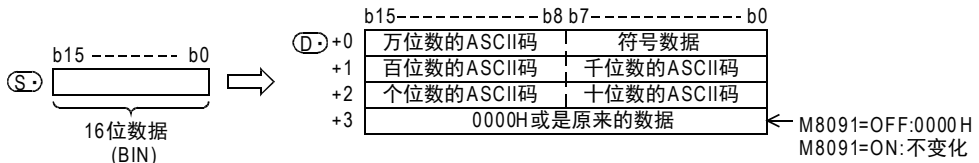
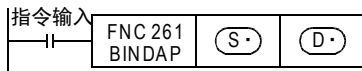

例如，(S)为-12345时，在(D)以后如下所示的进行保存。

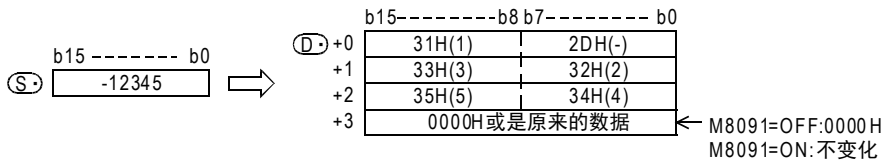

- 2) 16位数据(BIN) (S)的数值范围为-32768~32767。

- 3) 运算结果(D)如下所示。

- “符号数据”(D)的低位字节中，16位数据(BIN) (S)为正时，保存“20H(空格)”; 为负时保存“2DH(-)”。
- 有效位数的左侧的“0”中保存“20H(空格)”(补0。)

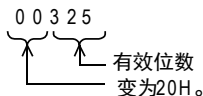

21 FNC 160~FNC 169 时钟运算
22 FNC 170~FNC 179 外部设备
23 FNC 180 替换指令的介绍
24 FNC 181~FNC 189 其他指令
25 FNC 190~FNC 199 数据块处理
26 FNC 200~FNC 209 字符串控制
27 FNC 210~FNC 219 数据处理3
28 FNC 220~FNC 249 触点比较指令
29 FNC 250~FNC 269 数据表处理
30 FNC 270~FNC 276 外部设备通信

c) 根据M8091的ON/OFF状态, (D·)+3如下所示。

ON/OFF状态	处理内容
M8091=OFF	(D·)+3为0000H(NULL)。
M8091=ON	(D·)+3不变化。

2. 32位运算(DBINDA/DBINDAP)

1) 将[(S·)+1, (S·)]的32位数据(BIN)按照10进制的各个位数转换成ASCII码(30H~39H),然后保存到(D·)开始的软元件中。

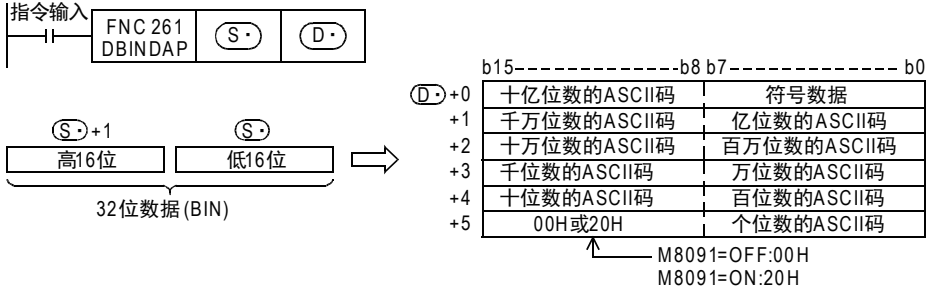

例如, [(S·)+1, (S·)]为-12,345,678时, (D·)开始的软元件中如下所示地进行保存。

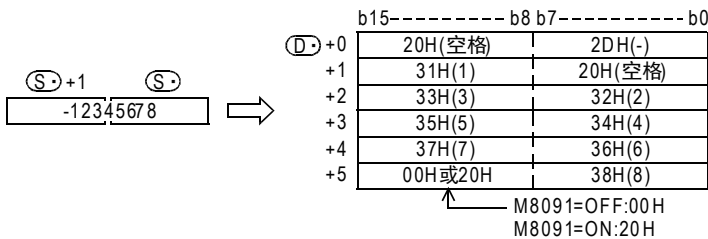

2) 32位数据(BIN) [(S·)+1, (S·)]的数值范围为-2,147,483,648~2,147,483,647。

3) (D·)中保存的运算结果,如下所示被保存。

- 符号数据”((D·))的中, 32位数据(BIN) [(S·)+1, (S·)]为正时保存“20H(空格)”;为负时保存“2DH(-)”。
- 有效位数的左侧的“0”中保存“20H(空格)”(补0。)

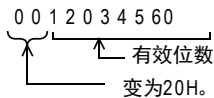

c) 根据M8091的ON/OFF状态, (D·)+5的高字节如下所示。

ON/OFF状态	处理内容
M8091=OFF	(D·)+5的高字节为00H(NULL)。
M8091=ON	(D·)+5的高字节为20H(空格)。

相关软元件

软元件	名称	内容
M8091	输出字符数切换信号	<ul style="list-style-type: none"> 16位运算时 <ul style="list-style-type: none"> — M8091=OFF时, (D·)+3为0000H(NULL)。 — M8091=ON时, (D·)+3不变化。 32位运算时 <ul style="list-style-type: none"> — M8091=OFF时, (D·)+5的高字节为00H(NULL)。 — M8091=ON时, (D·)+5的高字节为20H(空格)。

相关指令

指令	内容
ASCII (FNC 82)	将HEX代码转换成ASCII码的指令。
HEX (FNC 83)	将ASCII码转换成HEX代码的指令。
STR (FNC 200)	将BIN数据转换成字符串 (ASCII码) 的指令。
VAL (FNC 201)	将字符串 (ASCII码) 数据转换成BIN数据的指令。
DABIN (FNC 260)	将以10进制数字的ASCII码 (30H~39H) 形式显示的数值数据转换成BIN数据的指令。

注意要点

1. 软元件的占用点数

在16位运算 (BINDA/BINDAP) 时M8091的ON/OFF, 以及32位运算 (DBINDA/DBINDAP) 中, (D•) 的占用点数如下表所示。

		(D•) 的占用点数
16位运算	M8091=ON	3
	M8091=OFF	4
32位运算		6

错误

以下一些情况下会发生运算错误, 错误标志位M8067置ON, D8067中保存错误代码。

- ASCII码的字符串保存位置 (D•) 的占用点数, 超出该软元件的范围时。
(错误代码: K6706)

程序举例

当X000为ON后, 将16位数据 (BIN) D1000的值转换成10进制数字的ASCII码, 然后使用PR (FNC 77) 指令将已经转换的ASCII码逐个字符依次时分输出到Y040~Y051中的程序。

输出字符的切换信号M8091为OFF, 通过将PR模式标志位M8027置ON, 使ASCII码一直输出到00H为止。

→ 关于PR模式标志位PR (FNC 77), 请参考15.8节

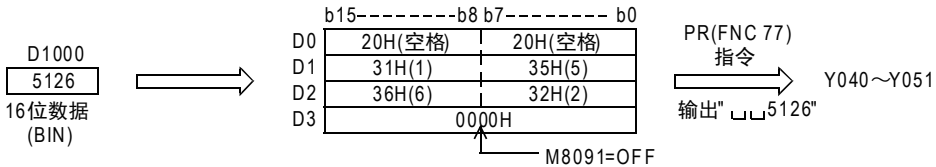
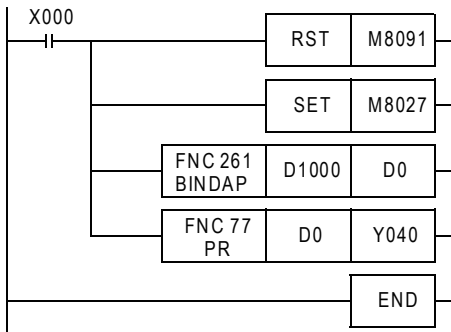

21
FNC 160~FNC 169
时钟运算

22
FNC 170~FNC 179
外部设备

23
FNC 180
替换指令的介绍

24
FNC 181~FNC 189
其他指令

25
FNC 190~FNC 199
数据块处理

26
FNC 200~FNC 209
字符串控制

27
FNC 210~FNC 219
数据处理3

28
FNC 220~FNC 249
触点比较指令

29
FNC 250~FNC 269
数据表处理

30
FNC 270~FNC 276
外部设备通信



29.7 FNC 269—SCL2/定坐标2(X/Y坐标数据)

概要

根据指定的数据表格，对输入值执行定坐标后输出的指令。
此外，还有数据表格结构不同的SCL2(FNC 259)指令。

→ 关于SCL(FNC 259)指令(定坐标)，请参考29.4节

1. 指令格式

D	FNC 269	P	16位指令	指令记号	执行条件	32位指令	指令记号	执行条件
	SCL2		7步	SCL2	连续执行型	D SCL2	13步	D SCL2
SCALING2			SCL2P	7步	脉冲执行型	D SCL2P	13步	脉冲执行型

2. 设定数据

操作数种类	内容	数据类型
(S1)	执行定坐标的输入值或是保存输入值的软元件编号	BIN16/32位
(S2)	定坐标用的转换表格软元件的起始编号	
(D)	保存被定坐标控制的输出值的软元件编号	

3. 对象软元件

操作数种类	位软元件								字软元件										其他									
	系统·用户								位数指定				系统·用户				特殊模块		变址		常数		实数		字符串		指针	
	X	Y	M	T	C	S	D□.b		KnX	KnY	KnM	KnS	T	C	D	R	U□\G□	V	Z	修饰	K	H	E	"□"	P			
(S1)								●	●	●	●	●	●	●	●	●					●	●						
(S2)														●	●						●							
(D)									●	●	●	●	●	●	●	●					●							

功能和动作说明

1. 16位运算(SCL2/SCL2P)

根据指定的转换特性，对(S1)指定的输入值执行定坐标，然后保存到(D)指定的软元件编号中。定坐标用的转换，是依据保存在(S2)指定的软元件开始的数据表格执行的。
但是，输出数据不是整数时，小数第1位四舍五入后输出。

→ 关于定坐标用转换表格的设定方法，请参考下一页

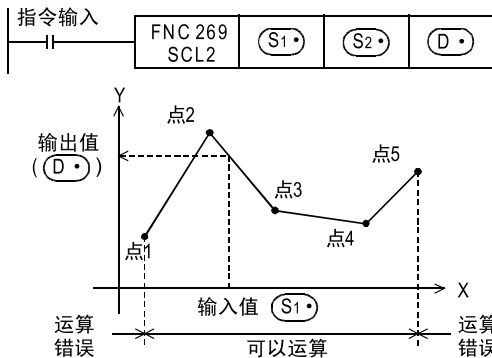

定坐标用转换设定数据表格

设定项目	设定数据表格的软元件分配	
坐标点数 (当为左图时变成“5”)	(S2)	
x坐标	点1	(S2)+1
	点2	(S2)+2
	点3	(S2)+3
	点4	(S2)+4
	点5	(S2)+5
y坐标	点1	(S2)+6
	点2	(S2)+7
	点3	(S2)+8
	点4	(S2)+9
	点5	(S2)+10

2. 32位运算(DSCL2/DSCL2P)

根据指定的转换特性，对 $[(S1\bullet)+1, (S1\bullet)]$ 指定的输入值执行定坐标，然后保存到 $[(D\bullet)+1, (D\bullet)]$ 指定的软元件编号中。定坐标用的转换，是依据保存在 $[(S2\bullet)+1, (S2\bullet)]$ 指定的软元件开始的数据表格执行的。但是，输出数据不是整数时，小数第1位四舍五入后输出。

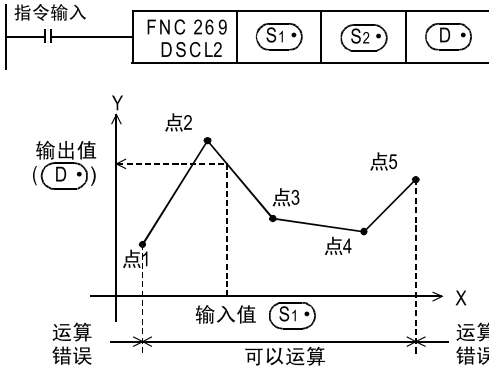

定坐标用转换设定数据表格

设定项目		设定数据表格的软元件分配
坐标点数 (当为左图时变成“5”)		$[(S2\bullet)+1, (S2\bullet)]$
x坐标	点1	$[(S2\bullet)+3, (S2\bullet)+2]$
	点2	$[(S2\bullet)+5, (S2\bullet)+4]$
	点3	$[(S2\bullet)+7, (S2\bullet)+6]$
	点4	$[(S2\bullet)+9, (S2\bullet)+8]$
	点5	$[(S2\bullet)+11, (S2\bullet)+10]$
y坐标	点1	$[(S2\bullet)+13, (S2\bullet)+12]$
	点2	$[(S2\bullet)+15, (S2\bullet)+14]$
	点3	$[(S2\bullet)+17, (S2\bullet)+16]$
	点4	$[(S2\bullet)+19, (S2\bullet)+18]$
	点5	$[(S2\bullet)+21, (S2\bullet)+20]$

3. 定坐标用转换表格的设定

定坐标用的转换，是依据保存在 $[(S2\bullet)+1, (S2\bullet)]$ 指定的软元件开始的数据表格执行的。数据表格的结构如下所示。

→ 关于设定的例子，请参考下一页

设定项目	设定数据表格的软元件分配	
	16位运算	32位运算
坐标点数	$(S2\bullet)$	$[(S2\bullet)+1, (S2\bullet)]$
x坐标	点1	$(S2\bullet)+1$ $[(S2\bullet)+3, (S2\bullet)+2]$
	点2	$(S2\bullet)+2$ $[(S2\bullet)+5, (S2\bullet)+4]$
	}	}
	点n(最后)	$(S2\bullet)+n$ $[(S2\bullet)+2n+1, (S2\bullet)+2n]$
y坐标	点1	$(S2\bullet)+n+1$ $[(S2\bullet)+2n+3, (S2\bullet)+2n+2]$
	点2	$(S2\bullet)+n+2$ $[(S2\bullet)+2n+5, (S2\bullet)+2n+4]$
	}	}
	点n(最后)	$(S2\bullet)+2n$ $[(S2\bullet)+4n+1, (S2\bullet)+4n]$

21 FNC 160~FNC 169 时钟运算
22 FNC 170~FNC 179 外部设备
23 FNC 180 替换指令的介绍
24 FNC 181~FNC 189 其他指令
25 FNC 190~FNC 199 数据块处理
26 FNC 200~FNC 209 字符串控制
27 FNC 210~FNC 219 数据处理3
28 FNC 220~FNC 249 触点比较指令
29 FNC 250~FNC 269 数据表处理
30 FNC 270~FNC 276 外部设备通信

定坐标用转换表格的设定例子

定坐标用转换表格的设定例子中例举了16位运算时的例子。执行32位运算时，请用BIN32位数据设定各设定项目中的数据。

当如下图所示的定坐标用转换特性时，请设定成如下所示的数据表格。

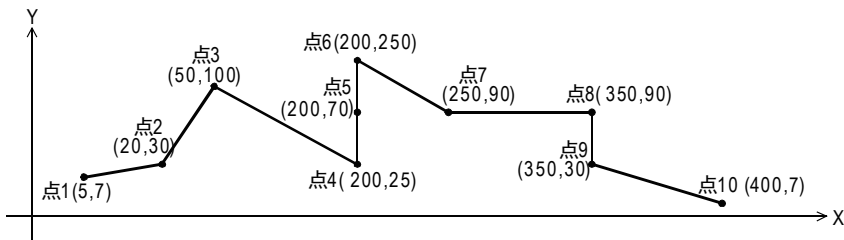

定坐标用转换设定数据表格的设定

设定项目	设定软件及设定内容		备注		
	(S2) 中指定了R0时	设定内容			
坐标点数	(S2)	R0	K10		
x坐标	点1	(S2)+1	R1	K5	
	点2	(S2)+2	R2	K20	
	点3	(S2)+3	R3	K50	
	点4	(S2)+4	R4	K200	
	点5	(S2)+5	R5	K200	参考*1
	点6	(S2)+6	R6	K200	
	点7	(S2)+7	R7	K250	
	点8	(S2)+8	R8	K350	
	点9	(S2)+9	R9	K350	参考*2
	点10	(S2)+10	R10	K400	
y坐标	点1	(S2)+11	R11	K7	
	点2	(S2)+12	R12	K30	
	点3	(S2)+13	R13	K100	
	点4	(S2)+14	R14	K25	
	点5	(S2)+15	R15	K70	参考*1
	点6	(S2)+16	R16	K250	
	点7	(S2)+17	R17	K90	
	点8	(S2)+18	R18	K90	
	点9	(S2)+19	R19	K30	参考*2
	点10	(S2)+20	R20	K7	

- *1. 如果像点4、5、6那样指定3点的坐标时则输出值为中间值。
 在这个例子中，将点5的y坐标指定为输出值(中间值)。
 此外，即使3点以上的X坐标相同时，输出第2点的数值。
- *2. 如果像点8、9那样指定2点的坐标，则输出值取后一个点的y坐标的值。
 在这个例子中，将点9的y坐标指定为输出值。

错误

下面的情况下会发生运算错误，错误标志位(M8067)为ON，错误代码保存在D8067中。

- 数据表格的Xn数据没有按照升序排列时。(错误代码: K6706)
 但是，由于运算是从数据表格的软件编号的低位侧开始检索的，所以即使数据表格的一部分没有按照升序排列，但到这个部分为止的运算不会出现运算错误，指令会被执行。
- (S1) 在数据表格设定的范围以外时。(错误代码: K6706)
- 运算过程中的数值超出了32位数据的范围时。(错误代码: K6706)
 此时，请确认各点之间的距离没有超出65535以上。
 如果超出65535时，请缩短各点之间的距离。

程序举例

根据R0开始的软元件设定的定坐标用转换表格，对D0输入的值执行定坐标，然后输出到D10中的程序。

程序

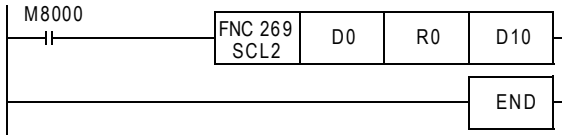

动作

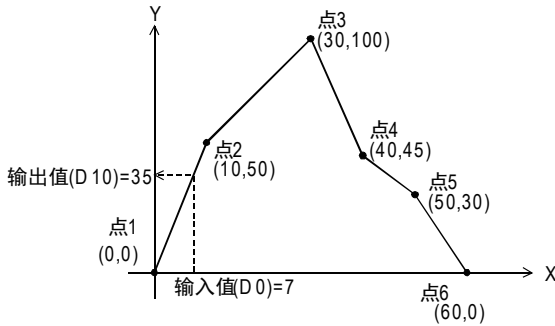

定坐标用转换设定数据表格

设定项目	软元件	设定内容
坐标点数	R0	K6
x坐标	点1	R1
	点2	R2
	点3	R3
	点4	R4
	点5	R5
	点6	R6
y坐标	点1	R7
	点2	R8
	点3	R9
	点4	R10
	点5	R11
	点6	R12

21
FNC 160~FNC 169
时钟运算

22
FNC 170~FNC 179
外部设备

23
FNC 180
替换指令的介绍

24
FNC 181~FNC 189
其他指令

25
FNC 190~FNC 199
数据块处理

26
FNC 200~FNC 209
字符串控制

27
FNC 210~FNC 219
数据处理3



28
FNC 220~FNC 249
触点比较指令

29
FNC 250~FNC 269
数据表处理

30
FNC 270~FNC 276
外部设备通信

30. 外部设备通信—FNC 270~FNC 276

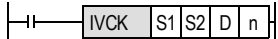
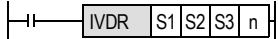
在FNC 270~FNC 276中，备有变频器通信指令以及执行MODBUS通信的指令。

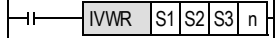
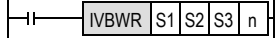
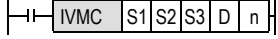
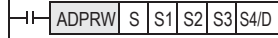
FNC No.	指令记号	符号	功能	参考
270	IVCK		变频器的运转监视	30.1节
271	IVDR		变频器的运行控制	30.2节
272	IVRD		变频器的参数读取	30.3节
273	IVWR		变频器的参数写入	30.4节
274	IVBWR		变频器的参数成批写入	30.5节
275	IVMC		变频器的多个命令	30.6节
276	ADPRW		MODBUS读出 · 写入	30.7节

30.1 FNC 270—IVCK/变频器的运行监视



概要

使用变频器一侧的计算机链接运行功能，在可编程控制器中读出变频器运行状态。根据版本不同，该指令适用的变频器也不同。

相当于FX2N/FX2NC系列的EXTR指令(K10)。

→ 关于指令的详细说明，请参考通信控制手册

1. 指令格式

FNC 270 IVCK INVERTER CHECK	16位指令 9步	指令记号 IVCK	执行条件 连续执行型	32位指令	指令记号 —	执行条件 —
-----------------------------------	-------------	--------------	---------------	-------	-----------	-----------

2. 设定数据

操作数种类	内容	数据类型
(S1•)	变频器的站号(K0~K31)	BIN16位
(S2•)	变频器的指令代码(下一页)	
(D•)	保存读出值的软元件编号	
n	使用的通道(K1:通道1, K2:通道2)*1	

*1. FX3G可编程控制器(14点、24点型)或FX3S可编程控制器时，不能使用通道2。

3. 对象软元件

操作数种类	位软元件										字软元件								其他					
	系统·用户					位数指定					系统·用户				特殊模块	变址				常数	实数	字符串	指针	
	X	Y	M	T	C	S	D□.b	KnX	KnY	KnM	KnS	T	C	D	R	U□\G□	V	Z	修饰	K	H	E	"□"	P
(S1•)														●	▲1	▲2			●	●	●			
(S2•)														●	▲1	▲2			●	●	●			
(D•)								●	●	●				●	▲1	▲2			●					
n																			●	●				

▲1: 仅FX3G · FX3GC · FX3U · FX3UC可编程控制器支持。

▲2: 仅FX3U · FX3UC可编程控制器支持。

功能和动作说明

→ 关于指令的详细说明，请参考通信控制手册

1. 16位运算(IVCK)

针对通信口n上连接的变频器的站号(S1•)，根据(S2•)的[指令代码]*2，将相应的变频器运行状态读出到(D•)中。

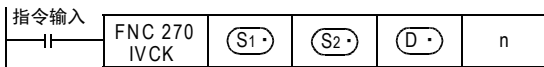

*2. 请参考下一页的指令代码一览。

此外，还请参考变频器使用手册中关于计算机链接的详细说明。

2. 变频器的指令代码

(S2) 中指定的变频器的指令代码以及其功能如下表所示。下表中未记载的指令代码，有可能发生通信错误，请勿使用。

有关指令代码，请参考变频器使用手册中关于计算机链接的详细说明。

(S2) 中指定的变频器的指令代码	读出的内容	适用的变频器				
		F700, EJ700, A700, E700, D700, IS70, F800, A800	V500	F500, A500	E500	S500
H7B	运行模式	○	○	○	○	○
H6F	输出频率[速度]	○	○*1	○	○	○
H70	输出电流	○	○	○	○	○
H71	输出电压	○	○	○	○	—
H72	特殊监控	○	○	○	—	—
H73	特殊监控选择号	○	○	○	—	—
H74	故障内容	○	○	○	○	○
H75	故障内容	○	○	○	○	○
H76	故障内容	○	○	○	○	—
H77	故障内容	○	○	○	○	—
H79	变频器状态监控(扩展)	○	—	—	—	—
H7A	变频器状态监控	○	○	○	○	○
H6E	读取设定频率(E2PROM)	○	○*1	○	○	○
H6D	读取设定频率(RAM)	○	○*1	○	○	○
H7F	链接参数的扩展设定	在本指令中，不能用(S2)给出指令。在IVRD指令中，通过指定「第2参数指定代码」会自动处理。				
H6C	第2参数的切换					

*1. 进行频率读出时，请在执行IVCK指令前向指令代码HFF(链接参数的扩展设定)中写入“0”。没有写入“0”时，频率可能无法正常读出。

3. 相关软元件

→ 有关指令执行结束标志位的使用方法，请参考6.5.2项

编号		内容
通道1	通道2	
M8029		指令执行结束
M8063	M8438	串行通信错误*2
M8151	M8156	变频器通信中
M8152	M8157	变频器通信错误*3
M8153	M8158	变频器通信错误锁定*3
M8154	M8159	IVBWR指令错误*3

编号		内容
通道1	通道2	
D8063	D8438	串行通信错误代码*2
D8150	D8155	变频器通信响应等待时间*2
D8151	D8156	变频器通信中的步编号*4
D8152	D8157	变频器通信错误代码*3
D8153	D8158	发生变频器通信错误的步*3*4
D8154	D8159	IVBWR指令错误的参数编号*3*4

*2. 电源从OFF变为ON时清除

*3. 从STOP→RUN时清除

*4. 初始值：-1

注意要点

→ 关于其他的注意事项，请参考通信控制手册

- 不可以对同一个通信口使用「RS(FNC 80)、RS2(FNC 87)」、「ADPRW(FNC 276)」、「FLCRT(FNC 300)~FLSTRD(FNC 305)」指令和「IVCK(FNC 270)~IVMC(FNC 275)」指令。
- 可以对同一个端口同时驱动多台变频器通信指令(FNC 270~FNC 275)。

可编程控制器支持版本

针对各变频器，可编程控制器的支持版本如下所示。

可编程控制器	FREQROL-V500/F500/A500/E500/S500	FREQROL-F700/A700	FREQROL-E700/D700	FREQROL-F800/A800/EJ700/IS70
FX3S	Ver. 1.00 ~			Ver. 1.10 ~
FX3G	Ver. 1.10 ~			Ver. 2.22 ~
FX3GC	Ver. 1.40 ~			Ver. 2.22 ~
FX3U	Ver. 2.20 ~		Ver. 2.32 ~	Ver. 3.11 ~
FX3UC	Ver. 1.00 ~	Ver. 2.20 ~	Ver. 2.32 ~	Ver. 3.11 ~

30.2 FNC 271—IVDR/变频器的运行控制



概要

该指令dd是使用变频器一侧的计算机链接运行功能，通过可编程控制器中写入变频器运行所需的控制值。相当于FX2N/FX2NC系列的EXTR指令(K11)。

→ 关于指令的详细说明，请参考通信控制手册

1. 指令格式

FNC 271 IVDR	16位指令 9步	指令记号 IVDR	执行条件 连续执行型	32位指令	指令记号 —	执行条件 —
-----------------	-------------	--------------	---------------	-------	-----------	-----------

2. 设定数据

操作数种类	内容	数据类型
(S1)	变频器的站号(K0~K31)	BIN16位
(S2)	变频器的指令代码(下一页)	
(S3)	写入到变频器的参数中的设定值，或是保存设定数据的软元件编号	
n	使用的通道(K1: 通道1, K2: 通道2)*1	

*1. FX3G可编程控制器(14点、24点型)或FX3S可编程控制器时，不能使用通道2。

3. 对象软元件

操作数种类	位软元件										字软元件						其他							
	系统·用户										位数指定				系统·用户		特殊模块	变址		常数	实数	字符串	指针	
	X	Y	M	T	C	S	D□.b	KnX	KnY	KnM	KnS	T	C	D	R	U□\G□	V	Z	修饰	K	H	E	"□"	P
(S1)														●	▲1	▲2			●	●	●			
(S2)														●	▲1	▲2			●	●	●			
(S3)							●	●	●	●				●	▲1	▲2			●	●	●			
n																			●	●				

▲1: 仅FX3G · FX3GC · FX3U · FX3UC可编程控制器支持。

▲2: 仅FX3U · FX3UC可编程控制器支持。

功能和动作说明

→ 关于指令的详细说明，请参考通信控制手册

1. 16位运算(IVDR)

针对连接在通信口n上的站号(S1)的变频器，根据(S2)的[指令代码]*2写入(S3)的控制值。

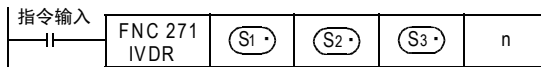

*2. 请参考下一页中的指令代码一览。

此外，还请参考变频器使用手册中关于计算机链接的详细说明。

2. 变频器的指令代码

(S2) 中指定的变频器的指令代码及其功能如下表所示。
有关指令代码，请参考变频器使用手册中关于计算机链接的详细说明。

(S2) 中指定的变频器的指令代码16进制数	写入的内容	适用的变频器			
		F700, EJ700, A700, E700, D700, IS70, F800, A800	V500	F500, A500	E500, S500
HFB	运行模式	○	○	○	○
HF3	特殊监视的选择号	○	○	○	—
HF9	运行指令(扩展)	○	—	—	—
HFA	运行指令	○	○	○	○
HEE	写入设定频率(EEPROM)	○	○*3	○	○
HED	写入设定频率(RAM)	○	○*3	○	○
HFD*1	变频器复位*2	○	○	○	○
HF4	故障内容的成批清除	○	—	○	○
HFC	参数的全部清除	○	○	○	○
HFC	用户清除	○	—	○	—
HFF	链接参数的扩展设定	○	○	○	○

*1. 由于变频器不会对指令代码HFD(变频器复位)给出响应，所以即使对没有连接变频器的站号执行变频器复位，也不会报错。此外，变频器的复位，到指令执行结束需要约2.2秒。

*2. 进行变频器复位时，请在IVDR指令的操作数(S3)中指定H9696。请不要使用H9966。

*3. 进行频率读出时，请在执行IVDR指令前向指令代码HFF(链接参数的扩展设定)中写入“0”。没有写入“0”时，频率可能无法正常读出。

3. 相关软元件

编号		内容
通道1	通道2	
M8029		指令执行结束
M8063	M8438	串行通信错误*4
M8151	M8156	变频器通信中
M8152	M8157	变频器通信错误*5
M8153	M8158	变频器通信错误锁定*5
M8154	M8159	IVBWR指令错误*5

*4. 电源从OFF变为ON时清除

*5. 从STOP→RUN时清除

*6. 初始值：-1

→ 有关指令执行结束标志位的使用方法，请参考6.5.2项

编号		内容
通道1	通道2	
D8063	D8438	串行通信错误代码*4
D8150	D8155	变频器通信响应等待时间*4
D8151	D8156	变频器通信中的步编号*6
D8152	D8157	变频器通信错误代码*5
D8153	D8158	发生变频器通信错误的步*5*6
D8154	D8159	IVBWR指令错误的参数编号*5*6

注意要点

→ 关于其他的注意事项，请参考通信控制手册

- 不可以对同一个通信口使用「RS(FNC 80)、RS2(FNC 87)」、「ADPRW(FNC 276)」、「FLCRT(FNC 300)~FLSTRD(FNC 305)」指令和「IVCK(FNC 270)~IVMC(FNC 275)」指令。
- 可以对同一个端口同时驱动多台变频器通信指令(FNC 270~FNC 275)。

可编程控制器支持版本

针对各变频器，可编程控制器的支持版本如下所示。

可编程控制器	FREQROL-V500/F500/A500/E500/S500	FREQROL-F700/A700	FREQROL-E700/D700	FREQROL-F800/A800/EJ700/IS70
FX3S		Ver. 1.00 ~		Ver. 1.10 ~
FX3G		Ver. 1.10 ~		Ver. 2.22 ~
FX3GC		Ver. 1.40 ~		Ver. 2.22 ~
FX3U		Ver. 2.20 ~	Ver. 2.32 ~	Ver. 3.11 ~
FX3UC	Ver. 1.00 ~	Ver. 2.20 ~	Ver. 2.32 ~	Ver. 3.11 ~

30.3 FNC 272—IVRD/读取变频器的参数



概要

使用变频器一侧的计算机链接运行功能，在可编程控制器中读出变频器参数的指令。相当于FX2N/FX2NC系列的EXTR指令(K12)。

→ 关于指令的详细说明，请参考通信控制手册

1. 指令格式

FNC 272 IVRD	16位指令	指令记号	执行条件	32位指令	指令记号	执行条件
INVERTER READ	9步	IVRD	连续执行型	—	—	—

2. 设定数据

操作数种类	内容	数据类型
(S1)	变频器的站号(K0~K31)	BIN16位
(S2)	变频器的参数编号	
(D)	保存读出值的软元件编号	
n	使用的通道(K1: 通道1, K2: 通道2)*1	

*1. FX3G可编程控制器(14点、24点型)或FX3S可编程控制器时，不能使用通道2。

3. 对象软元件

操作数种类	位软元件										字软元件						其他							
	系统·用户					位数指定					系统·用户		特殊模块	变址		常数	实数	字符串	指针					
	X	Y	M	T	C	S	D□.b	KnX	KnY	KnM	KnS	T	C	D	R	U□\G□	V	Z	修饰	K	H	E	"□"	P
(S1)														●	▲1	▲2			●	●	●			
(S2)														●	▲1	▲2			●	●	●			
(D)														●	▲1	▲2			●					
n																			●	●				

▲1: 仅FX3G · FX3GC · FX3U · FX3UC可编程控制器支持。

▲2: 仅FX3U · FX3UC可编程控制器支持。

功能和动作说明

→ 关于指令的详细说明，请参考通信控制手册

1. 16位运算(IVRD)

从通信口n上连接的站号(S1)的变频器中将参数(S2)的值读出到(D)中。

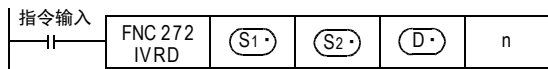

21 FNC 161~FNC 169 时钟运算
22 FNC 170~FNC 179 外部设备
23 FNC 180 替换指令的介绍
24 FNC 181~FNC 189 其他指令
25 FNC 190~FNC 199 数据块处理
26 FNC 200~FNC 209 字符串控制
27 FNC 210~FNC 219 数据处理3
28 FNC 220~FNC 249 触点比较指令
29 FNC 250~FNC 259 数据表处理
30 FNC 270~FNC 276 外部设备通信

2. 相关软元件

→ 有关指令执行结束标志位的使用方法，请参考6.5.2项

编号		内容
通道1	通道2	
M8029		指令执行结束
M8063	M8438	串行通信错误*1
M8151	M8156	变频器通信中
M8152	M8157	变频器通信错误*2
M8153	M8158	变频器通信错误锁定*2
M8154	M8159	IVBWR指令错误*2

编号		内容
通道1	通道2	
D8063	D8438	串行通信错误代码*1
D8150	D8155	变频器通信响应等待时间*1
D8151	D8156	变频器通信中的步编号*3
D8152	D8157	变频器通信错误代码*2
D8153	D8158	发生变频器通信错误的步*2*3
D8154	D8159	IVBWR指令错误的参数编号*2*3

- *1. 电源从OFF变为ON时清除
- *2. 从STOP→RUN时清除
- *3. 初始值：-1

注意要点

→ 关于其他的注意事项，请参考通信控制手册

- 不可以对同一个通信口使用「RS (FNC 80)、RS2 (FNC 87)」、「ADPRW (FNC 276)」、「FLCRT (FNC 300) ~ FLSTRD (FNC 305)」指令和「IVCK (FNC 270) ~ IVMC (FNC 275)」指令。
- 可以对同一个端口同时驱动多台变频器通信指令 (FNC 270~FNC 275)。

可编程控制器支持版本

针对各变频器，可编程控制器的支持版本如下所示。

可编程控制器	FREQROL-V500/F500/ A500/E500/S500	FREQROL-F700/A700	FREQROL-E700/D700	FREQROL-F800/A800/ EJ700/IS70
FX3S	Ver. 1.00 ~			Ver. 1.10 ~
FX3G	Ver. 1.10 ~			Ver. 2.22 ~
FX3GC	Ver. 1.40 ~			Ver. 2.22 ~
FX3U	Ver. 2.20 ~		Ver. 2.32 ~	Ver. 3.11 ~
FX3UC	Ver. 1.00 ~	Ver. 2.20 ~	Ver. 2.32 ~	Ver. 3.11 ~

30.4 FNC 273—IVWR/写入变频器的参数



概要

使用变频器一侧的计算机链接运行功能，写入变频器的参数的指令。相当于FX2N/FX2NC系列的EXTR指令(K13)。
→ 关于指令的详细说明，请参考通信控制手册

1. 指令格式

FNC 273 IVWR INVERTER WRITE	16位指令 9步	指令记号 IVWR	执行条件 连续执行型	32位指令	指令记号 —	执行条件 —
-----------------------------------	-------------	--------------	---------------	-------	-----------	-----------

2. 设定数据

操作数种类	内容	数据类型
(S1·)	变频器的站号(K0~K31)	BIN16位
(S2·)	变频器的参数编号	
(S3·)	向变频器参数中写入的设定值，或是保存设定数据的软元件编号	
n	使用的通道(K1: 通道1, K2: 通道2)*1	

*1. FX3G可编程控制器(14点、24点型)或FX3S可编程控制器时，不能使用通道2。

3. 对象软元件

操作数种类	位软元件								字软元件								其他							
	系统·用户								位数指定				系统·用户				变址		常数	实数	字符串	指针		
	X	Y	M	T	C	S	D□.b	KnX	KnY	KnM	KnS	T	C	D	R	U□\G□	V	Z	修饰	K	H	E	"□"	P
(S1·)														●▲1	▲2			●	●	●				
(S2·)														●▲1	▲2			●	●	●				
(S3·)														●▲1	▲2			●	●	●				
n																		●	●					

▲1: 仅FX3G · FX3GC · FX3U · FX3UC可编程控制器支持。

▲2: 仅FX3U · FX3UC可编程控制器支持。

功能和动作说明

→ 关于指令的详细说明，请参考通信控制手册

1. 16位运算(IVWR)

向通信口n上连接的站号(S1·)的变频器的参数(S2·)中，写入(S3·)的值。

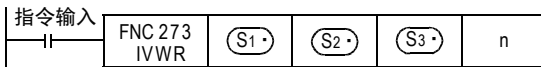

21 FNC 161~FNC 169 时钟运算
22 FNC 170~FNC 179 外部设备
23 FNC 180 替换指令的介绍
24 FNC 181~FNC 189 其他指令
25 FNC 190~FNC 199 数据块处理
26 FNC 200~FNC 209 字符串控制
27 FNC 210~FNC 219 数据处理3
28 FNC 220~FNC 249 触点比较指令
29 FNC 250~FNC 259 数据表处理
30 FNC 270~FNC 276 外部设备通信

2. 相关软元件

→ 有关指令执行结束标志位的使用方法，请参考6.5.2项

编号		内容
通道1	通道2	
M8029		指令执行结束
M8063	M8438	串行通信错误*1
M8151	M8156	变频器通信中
M8152	M8157	变频器通信错误*2
M8153	M8158	变频器通信错误锁定*2
M8154	M8159	IVBWR指令错误*2

编号		内容
通道1	通道2	
D8063	D8438	串行通信错误代码*1
D8150	D8155	变频器通信响应等待时间*1
D8151	D8156	变频器通信中的步编号*3
D8152	D8157	变频器通信错误代码*2
D8153	D8158	发生变频器通信错误的步*2*3
D8154	D8159	IVBWR指令错误的参数编号*2*3

- *1. 电源从OFF变为ON时清除
- *2. 从STOP→RUN时清除
- *3. 初始值：-1

注意要点

→ 关于其他的注意事项，请参考通信控制手册

- 不可以对同一个通信口使用「RS(FNC 80)、RS2(FNC 87)」、「ADPRW(FNC 276)」、「FLCRT(FNC 300)~FLSTRD(FNC 305)」指令和「IVCK(FNC 270)~IVMC(FNC 275)」指令。
- 可以对同一个端口同时驱动多台变频器通信指令(FNC 270~FNC 275)。
- 在变频器一侧使用密码功能时的注意事项

1) 发生通信错误时

变频器通信指令发生通信错误时，FX可编程控制器以3次为限*4自动重试。

因此，对于启用Pr297的“密码解除错误的次数显示”*5的变频器，当发生密码解除错误时，如下所示，Pr297的密码解除错误次数可能和实际密码错误输入的次数不一致。此外，对Pr297进行写入时，请不要通过顺控程序执行自动重试(变频器指令的再驱动)。

变频器通信指令发生密码解除错误的情况，以及此时的实际解除错误次数：

- 由于密码输入错误等原因，将错误的密码写入Pr297时执行了1次写入指令，而密码的解除错误次数变成3次。
- 由于噪音等原因，未能向Pr297正确写入密码时密码的解除错误次数最多为3次。

2) 登录密码时

变频器通信指令中，向变频器登录密码时，将密码写入Pr297后，请重新读取Pr297，确认密码的登录是否正常结束*6。由于噪音等原因，未能正常向Pr297完成写入时，FX可编程控制器可能自动重试，并因此将登录的密码解除。

- *4. 最多可以进行3次通信，包括初次通信和2次重试。
- *5. 当启用Pr297的“密码解除错误的次数显示”时，密码解除错误次数到达5次后，即使输入正确密码，也不能解除读出/写入限制。要从此状态下恢复，必须将参数全部清除。
- *6. 重新读取Pr297的值为0~4时，密码登录正常结束。

可编程控制器支持版本

针对各变频器，可编程控制器的支持版本如下所示。

可编程控制器	FREQROL-V500/F500/A500/E500/S500	FREQROL-F700/A700	FREQROL-E700/D700	FREQROL-F800/A800/EJ700/IS70
FX3S	Ver. 1.00 ~			Ver. 1.10 ~
FX3G	Ver. 1.10 ~			Ver. 2.22 ~
FX3GC	Ver. 1.40 ~			Ver. 2.22 ~
FX3U	Ver. 2.20 ~		Ver. 2.32 ~	Ver. 3.11 ~
FX3UC	Ver. 1.00 ~	Ver. 2.20 ~	Ver. 2.32 ~	Ver. 3.11 ~



30.5 FNC 274—IVBWR/成批写入变频器的参数

概要

使用变频器一侧的计算机链接运行功能，成批写入变频器参数的指令。

→ 关于指令的详细说明，请参考通信控制手册

1. 指令格式

<table border="1" style="width: 100%; text-align: center;"> <tr><td style="width: 30%;">FNC 274</td></tr> <tr><td>IVBWR</td></tr> </table> <p>INVERTER BLOCK WRITE</p>	FNC 274	IVBWR	<table border="1" style="width: 100%;"> <tr> <th style="width: 20%;">16位指令</th> <th style="width: 30%;">指令记号</th> <th style="width: 50%;">执行条件</th> </tr> <tr> <td>9步</td> <td>IVBWR</td> <td> 连续执行型</td> </tr> <tr> <td></td> <td style="text-align: center;">—</td> <td></td> </tr> </table>	16位指令	指令记号	执行条件	9步	IVBWR	连续执行型		—		<table border="1" style="width: 100%;"> <tr> <th style="width: 20%;">32位指令</th> <th style="width: 30%;">指令记号</th> <th style="width: 50%;">执行条件</th> </tr> <tr> <td></td> <td style="text-align: center;">—</td> <td></td> </tr> <tr> <td></td> <td style="text-align: center;">—</td> <td></td> </tr> </table>	32位指令	指令记号	执行条件		—			—	
FNC 274																						
IVBWR																						
16位指令	指令记号	执行条件																				
9步	IVBWR	连续执行型																				
	—																					
32位指令	指令记号	执行条件																				
	—																					
	—																					

2. 设定数据

操作数种类	内容	数据类型
(S1)	变频器的站号(K0~K31)	BIN16位
(S2)	变频器的参数写入个数	
(S3)	写入到变频器中的参数表的起始软元件编号	
n	使用的通道(K1: 通道1, K2: 通道2)	

3. 对象软元件

操作数种类	位软元件										字软元件										其他				
	系统·用户										位数指定				系统·用户		特殊模块	变址			常数	实数	字符串	指针	
	X	Y	M	T	C	S	D□.b	KnX	KnY	KnM	KnS	T	C	D	R	U□\G□	V	Z	修饰	K	H	E	"□"	P	
(S1)														●	●	●			●	●	●				
(S2)														●	●	●			●	●	●				
(S3)														●	●	●			●						
n																			●	●					

功能和动作说明

→ 关于指令的详细说明，请参考通信控制手册

1. 16位运算 (IVBWR)

针对通信口n上连接的站号(S1)的变频器，将(S2) (S3)指定的数据表格*1(参数编号和设定值)成批写入到变频器中。

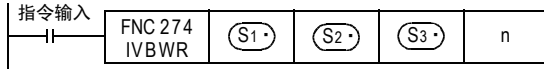

*1. 数据表格的格式如下表所示。

(S2): 写入的参数个数

(S3): 数据表格的起始软元件编号

软元件	写入的参数编号及设定值	
(S3)	第1个	参数编号
(S3)+1		设定值
(S3)+2	第2个	参数编号
(S3)+3		设定值
}	}	}
(S3)+2 (S2)-4	第(S2)-1 ↑	参数编号
(S3)+2 (S2)-3		设定值
(S3)+2 (S2)-2	第(S2)个	参数编号
(S3)+2 (S2)-1		设定值

2. 相关软元件

→ 有关指令执行结束标志位的使用方法，请参考6.5.2项

编号		内容
通道1	通道2	
M8029		指令执行结束
M8063	M8438	串行通信错误*2
M8151	M8156	变频器通信中
M8152	M8157	变频器通信错误*3
M8153	M8158	变频器通信错误锁定*3
M8154	M8159	IVBWR指令错误*3

编号		内容
通道1	通道2	
D8063	D8438	串行通信错误代码*2
D8150	D8155	变频器通信响应等待时间*2
D8151	D8156	变频器通信中的步编号*4
D8152	D8157	变频器通信错误代码*3
D8153	D8158	发生变频器通信错误的步*3*4
D8154	D8159	IVBWR指令错误的参数编号*3*4

*2. 电源从OFF变为ON时清除

*3. 从STOP→RUN时清除

*4. 初始值: -1

注意要点

→ 关于其他的注意事项，请参考通信控制手册

- 不可以对同一个通信口使用「RS(FNC 80)、RS2(FNC 87)」、「ADPRW(FNC 276)」、「FLCRT(FNC 300)~FLSTRD(FNC 305)」指令和「IVCK(FNC 270)~IVMC(FNC 275)」指令。
- 可以对同一个端口同时驱动多台变频器通信指令(FNC 270~FNC 275)。

可编程控制器支持版本

针对各变频器，可编程控制器的支持版本如下所示。

可编程控制器	FREQROL-V500/F500/ A500/E500/S500	FREQROL-F700/A700	FREQROL-E700/D700	FREQROL-F800/A800/ EJ700/IS70
FX3U	Ver. 2.20 ~		Ver. 2.32 ~	Ver. 3.11 ~
FX3UC	Ver. 1.00 ~	Ver. 2.20 ~	Ver. 2.32 ~	Ver. 3.11 ~

30.6 FNC 275—IVMC/变频器的多个命令



概要

此指令，为向变频器写入2种设定（运行指令和设定频率）时，同时执行2种数据（变频器状态监控和输出频率等）读取的指令。

→ 关于指令的详细说明，请参考通信控制手册

1. 指令格式

FNC 275 IVMC INVERTER MULTI COMMAND	16位指令	指令记号	执行条件	32位指令	指令记号	执行条件
	11步	IVMC	连续执行型	—	—	—

2. 设定数据

操作数种类	内容	数据类型
(S1)	变频器的站号(K0~K31)	BIN16位
(S2)	变频器的多个指令 收发数据类型指定	
(S3)	写入到变频器中的数据起始软元件（占用2点）	
(D)	保存从变频器的读出值的起始软元件（占用2点）	
n	使用的通道(K1:通道1, K2:通道2)*1	

*1. FX3G可编程控制器(14点、24点型)或FX3S可编程控制器时，不能使用通道2。

3. 对象软元件

操作数种类	位软元件					字软元件										其他								
	系统·用户					位数指定					系统·用户				特殊模块	变址	常数	实数	字符串	指针				
	X	Y	M	T	C	S	D□.b	KnX	KnY	KnM	KnS	T	C	D	R	U□\G□	V	Z	修饰	K	H	E	"□"	P
(S1)														●▲1	▲2	▲2			●	●●				
(S2)														●▲1	▲2	▲2			●	●●				
(S3)														●▲1	▲2	▲2			●					
(D)														●▲1	▲2	▲2			●					
n																				●●				

▲1: 仅FX3G · FX3GC · FX3U · FX3UC可编程控制器支持。

▲2: 仅FX3U · FX3UC可编程控制器支持。

功能和动作说明

→ 关于指令的详细说明，请参考通信控制手册

1. 16位运算(IVMC)

对通信口n上连接的变频器的站号(S1)，执行变频器的多个命令。

用收发数据类型(S2)、向变频器写入数据的起始软元件(S3)、从变频器读取值的起始软元件为(D)进行指定。

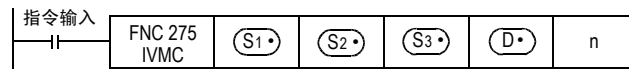

2. 收发数据类型(S2)

根据收发数据类型(S2)的设定，被指定有效发送数据1, 2、及接收数据1, 2如下表所示。

(S2) 收发数据类型 (16进制)	发送数据(向变频器写入内容)		接收数据(从变频器读出内容)	
	数据1((S3))	数据2((S3)+1)	数据1((D))	数据2((D)+1)
H0000	运行指令(扩展)	设定频率(RAM)	变频器状态监控 (扩展)	输出频率(转速)
H0001				特殊监控
H0010		设定频率 (RAM, EEPROM)		输出频率(转速)
H0011		特殊监控		

3. 相关软元件

→ 有关指令执行结束的标志位的使用方法，参考6.5.2项

编号		内容
通道1	通道2	
M8029		指令执行结束
M8063	M8438	串行通信错误*1
M8151	M8156	变频器通信中
M8152	M8157	变频器通信错误*2
M8153	M8158	变频器通信错误锁定*2
M8154	M8159	IVBWR指令错误*2

- *1. 电源从OFF变为ON时清除
- *2. 从STOP→RUN时清除
- *3. 初始值:-1

编号		内容
通道1	通道2	
D8063	D8438	串行通信错误代码*1
D8150	D8155	变频器通信响应等待时间*1
D8151	D8156	变频器通信中的步编号*3
D8152	D8157	变频器通信错误代码*2
D8153	D8158	发生变频器通信错误的步*2*3
D8154	D8159	IVBWR指令错误的参数编号*2*3

注意要点

→ 关于其他的注意事项，请参考通信控制手册

- 不可以对同一个通信口使用「RS(FNC 80)、RS2(FNC 87)」、「ADPRW(FNC 276)」、「FLCRT(FNC 300)~FLSTRD(FNC 305)」指令和「IVCK(FNC 270)~IVMC(FNC 275)」指令。
- 可以对同一个端口同时驱动多台变频器通信指令(FNC 270~FNC 275)。
- 软元件的占用点数
 (S3•)，(D•)各占用2点软元件。
 请注意不要与用于其他用途的软元件重复。
- 对(D•)进行变址修饰等范围以外的软元件编号指定时，从变频器接收的数据不被保存到(D•)。但是，(S3•)、(S3•)+1设定的值，有可能被写入变频器。
- 设定了(S2•)中指定值以外的数值时，有可能发生向变频器写入、读出预期外数据，更新(D•)，(D•)+1数值的情况。
- IVMC指令，在与变频器通信时读出变频器状态，然后保存到(D•)中。
 因此，通过IVMC指令写入的状态，可在下一个读出指令(IVCK指令或IVMC指令)开始时读出。

可支持的变频器

该指令适用的变频器如下所示

- FREQROL-F800(从首批产品可支持)
- FREQROL-A800(从首批产品可支持)
- FREQROL-EJ700(从首批产品可支持)
- FREQROL-E700(2009年2月之后生产的产品可支持)
- FREQROL-D700(从首批产品可支持)
- FREQROL-IS70(从首批产品可支持)

→ 详细内容，请参考各变频器的手册

适用的编程工具

支持该指令的编程工具如下。

- FX3S可编程控制器

产品名称	型号	支持版本	备注
GX Works2	SW□DNC-GXW2-E	Ver. 1.492N~	-
FX-30P		Ver. 1.50~	

- FX3G可编程控制器

产品名称	型号	支持版本	备注
GX Works2	SW□DNC-GXW2-E	Ver. 1.62Q~	-
FX-30P		Ver. 1.50~	

- FX3GC可编程控制器

产品名称	型号	支持版本	备注
GX Works2	SW□DNC-GXW2-E	Ver. 1.77F~	-
FX-30P		Ver. 1.50~	

- FX3U・FX3UC可编程控制器

产品名称	型号	支持版本	备注
GX Works2	SW□DNC-GXW2-E	Ver. 1.48A~	-
FX-30P		Ver. 1.20~	

30.7 FNC 276—ADPRW/MODBUS读出·写入



概要

这是用于和MODBUS主站所对应从站进行通信(数据的读出/写入)的指令。

→ 关于指令说明, 请参考MODBUS通信手册

1. 指令格式

FNC 276 ADPRW	16位指令 指令记号 ADPRW	执行条件 连续执行型	32位指令 指令记号 —	执行条件 —
MODBUS READ/WRITE	11步	—	—	—

2. 设定数据

操作数种类	内容	数据类型
(S)	从站本站号(K0~K32)	BIN16位
(S1)	功能代码	BIN16位
(S2)	与功能代码相应的功能参数(参考30.7.1项)	BIN16位
(S3)	与功能代码相应的功能参数(参考30.7.1项)	BIN16位
(S4) / (D)	与功能代码相应的功能参数(参考30.7.1项)	位/BIN16位

3. 对象软元件

操作数种类	位软元件										字软元件										其他				
	系统·用户					位数指定					系统·用户					特殊模块	变址			常数	实数	字符串	指针		
	X	Y	M	T	C	S	D□.b	KnX	KnY	KnM	KnS	T	C	D	R	U□\G□	V	Z	修饰	K	H	E	"□"	P	
(S)															▲1	▲2			●	●	●				
(S1)															▲1	▲2			●	●	●				
(S2)															▲1	▲2			●	●	●				
(S3)															▲1	▲2			●	●	●				
(S4) / (D)	●	●	▲1			●								▲1	▲2			●	●	●					

▲1: 特殊辅助继电器(M)和特殊数据寄存器(D)除外。

▲2: 仅FX3G·FX3GC·FX3U·FX3UC可编程控制器支持。

功能及动作说明

1. 16位运算(ADPRW)

功能代码(S1)在从站(S)上依照参数(S2)、(S3)、(S4)/(D)进行动作。播放时请在从站本站号中指定0。

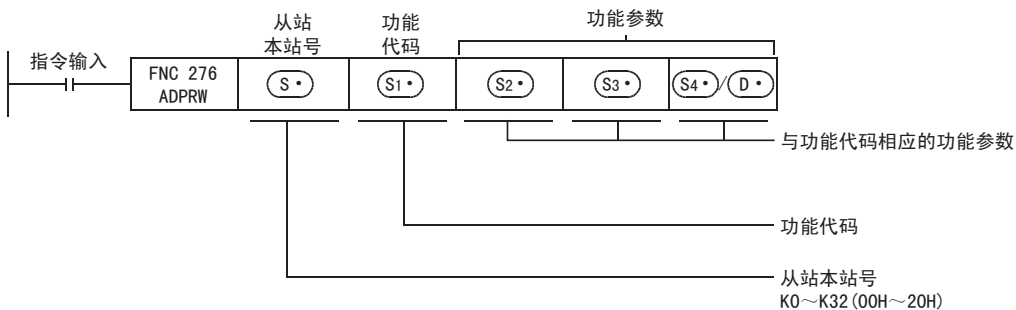

30.7.1 功能代码和功能参数

各功能代码所需的功能参数如下表所示。

(S1)	(S2)	(S3)	(S4) / (D)
1H 线圈读出	MODBUS地址 0000H~FFFFH	访问点数:1~2000	读出对象软元件(起始地址)
			对象软元件 D · R · M · Y · S
			占用点数 $((S3) + 15) \div 16^{*1}$
2H 输入读出	MODBUS地址 0000H~FFFFH	访问点数:1~2000	读出对象软元件(起始地址)
			对象软元件 D · R · M · Y · S
			占用点数 $((S3) + 15) \div 16^{*1}$
3H 保持寄存器读出	MODBUS地址 0000H~FFFFH	访问点数:1~125	读出对象软元件(起始地址)
			对象软元件 D · R
			占用点数 (S3)
4H 输入寄存器读出	MODBUS地址 0000H~FFFFH	访问点数:1~125	读出对象软元件(起始地址)
			对象软元件 D · R
			占用点数 (S3)
5H 1线圈写入	MODBUS地址 0000H~FFFFH	0(固定)	写入对象软元件(起始地址)
			对象软元件 D · R · K · H · X · Y · M · S (D · R · X · Y · M · S可进行 变址修饰)
			占用点数 1点
6H 1寄存器写入	MODBUS地址 0000H~FFFFH	0(固定)	写入对象软元件(起始地址)
			对象软元件 D · R · K · H(D · R可进行变 址修饰)
			占用点数 1点
7H 异常状态读出(仅 FX3U · FX3UC可编程 控制器)	0(固定)	0(固定)	写入对象软元件(起始地址)
			对象软元件 D · R
			占用点数 1点
8H 诊断(仅FX3U · FX3UC 可编程控制器)	子功能:0H 请求数据的回复	子功能数据(回送数据): 0~65535	回送测试数据(从站响应:(S3)的内容)
			对象软元件 D · R
			占用点数 1点
	子功能:1H 通信的重新启动	子功能数据: 0x0000:不清除通信事件日 志。 0xFF00:清除通信事件日志。	(从站响应:(S3)的内容)
			对象软元件 D · R
	子功能:2H 诊断用寄存器的回复	0(固定)	读出对象软元件(起始地址)
			对象软元件 D · R
	子功能:3H ASCII模式接收结束代码 的变更	子功能数据(ASCII模式接收 结束代码):00H~FFH	读出对象软元件(起始地址)
			对象软元件 D · R
	子功能:4H 向只接收模式转移	0(固定)	0(固定)
			对象软元件 D · R
	子功能:AH 计数器 · 诊断用寄存器 的清除	0(固定)	0
			对象软元件 D · R
	子功能:BH 总线信息计数器的回复	0(固定)	(从站响应:(S3)的内容)
			对象软元件 D · R
子功能:CH 总线通信出错计数器的 回复	0(固定)	读出对象软元件(起始地址)	
		对象软元件 D · R	
子功能:DH 例外出错计数器的回复	0(固定)	读出对象软元件(起始地址)	
		对象软元件 D · R	
			占用点数 1点

(S1)	(S2)	(S3)	(S4) / (D)
8H 诊断(仅FX3U · FX3UC 可编程控制器)	子功能:EH 发给本站的信息接收计数器的回复	0(固定)	读出对象软元件(起始地址) 对象软元件 D · R 占用点数 1点
	子功能:FH 无响应计数器的回复	0(固定)	读出对象软元件(起始地址) 对象软元件 D · R 占用点数 1点
	子功能:10H NAK响应计数器的回复	0(固定)	读出对象软元件(起始地址) 对象软元件 D · R 占用点数 1点
	子功能:11H 忙碌响应计数器的回复	0(固定)	读出对象软元件(起始地址) 对象软元件 D · R 占用点数 1点
	子功能:12H 字符溢出出错计数器的回复	0(固定)	读出对象软元件(起始地址) 对象软元件 D · R 占用点数 1点
BH 通信事件计数器的获得(仅FX3U · FX3UC 可编程控制器)	0(固定)	0(固定)	读出对象软元件(起始地址) (D) :编程指令状态 (D) +1:通信事件计数器 对象软元件 D · R 占用点数 2点
CH 通信事件日志的获得(仅FX3U · FX3UC 可编程控制器)	0(固定)	0(固定)	读出对象软元件(起始地址) (D) :编程指令状态 (D) +1:通信事件计数器 (D) +2:总线信息计数器 (D) +3:通信事件日志数量 (D) +4~35:最大64位的通信事件日志 对象软元件 D · R 占用点数 4~36点
FH 批量线圈写入	MODBUS地址 0000H~FFFFH	访问点数:1~1968	写入对象软元件(起始地址) 对象软元件 D · R · K · H · M · X · Y · S (D · R · X · Y · M · S可进行 变址修饰) 占用点数 $(S3) + 15 + 16 * 1$
10H 批量寄存器写入	MODBUS地址 0000H~FFFFH	访问点数:1~123	写入对象软元件(起始地址) 对象软元件 D · R · K · H(D · R可进行 变址修饰) 占用点数 (S3)
11H 从站ID的报告(仅 FX3U · FX3UC可编程 控制器)	0(固定)	0(固定)	读出对象软元件(起始地址) (D) :从站ID (D) +1:RUN/STOP状态 对象软元件 D · R 占用点数 2点
16H 保持寄存器掩码写 入(仅FX3U · FX3UC 可编程控制器)	MODBUS地址 0000H~FFFFH	AND掩码值	OR掩码值:0000H~FFFFH 对象软元件 D · R · K · H(D · R可进行 变址修饰) 占用点数 1点
17H 批量寄存器读出/写 入(仅FX3U · FX3UC可 编程控制器)	MODBUS地址: (S2) :写入地址 0000H~FFFFH (S2) +1:读出地址 0000H~FFFFH	访问点数: (S3) :写入点数 1~121 (S3) +1:读出点数 1~125	写入/读出对象软元件(起始地址) (S4) :写入数据1 (S4) +1:写入数据2 (S4) +(写入点数 (S3))-1: 写入数据 (S3) (S4) + (S3) :读出数据1 (S4) + (S3) +1:读出数据2 (S4) + (S3) +(读出点数 (S3) +1)-1: 读出数据 (S3) +1 对象软元件 D · R 占用点数 写入点数 (S3) + 读出点数 (S3) +1

*1. 对象软元件为D、R时的计算公式。

21
FNC 160~FNC 169
时钟运算

22
FNC 170~FNC 179
外部设备

23
FNC 180
替换指令的介绍

24
FNC 181~FNC 189
其他指令

25
FNC 190~FNC 199
数据块处理

26
FNC 200~FNC 209
字符串控制

27
FNC 210~FNC 219
数据处理3

28
FNC 220~FNC 249
触点比较指令

29
FNC 250~FNC 259
数据表处理

30
FNC 270~FNC 276
外部设备通信

31. 数据传送3—FNC 277~FNC 279

FNC 277~FNC 279中，提供了用于特定处理的、执行比基本应用指令更加复杂处理的指令。

FNC No.	指令记号	符号	功能	参考
277	—			—
278	RBFM	$\left \text{---} \left \text{RBFM} \right m1 \right m2 \left D \right n1 \right n2 \right $	BFM分割读出	31.1节
279	WBFM	$\left \text{---} \left \text{WBFM} \right m1 \right m2 \left S \right n1 \right n2 \right $	BFM分割写入	31.2节



31.1 FNC 278—RBFM/BFM分割读出

概要

分几个运算周期，从特殊功能单元/模块中连续的缓冲存储区 (BFM) 读取数据的指令。可以将保存在通信用特殊功能单元/模块的BFM中的接收数据等分割后读出，因此非常方便。

此外，作为读取缓冲存储区 (BFM) 数据的指令还有FROM (FNC 78) 指令。

→ 关于FROM (FNC 78) 指令，请参考15.9节

1. 指令格式

FNC 278 RBFM READ BUFFER MEMORY	16位指令	指令记号	执行条件	32位指令	指令记号	执行条件
	11步	RBFM	连续执行型	—	—	—

2. 设定数据

操作数种类	内容	数据类型
m1	单元号[0~7]	BIN16位
m2	缓冲存储区 (BFM) 的起始编号[0~32766]	
(D·)	保存从缓冲存储区 (BFM) 读出的数据的软件起始编号	
n1	读出缓冲存储区 (BFM) 的总点数[1~32767]	
n2	每个运算周期的传送点数[1~32767]	

3. 对象软元件

操作数种类	位软元件								字软元件								其他								
	系统·用户								位数指定				系统·用户				特殊模块	变址		常数	实数	字符串	指针		
	X	Y	M	T	C	S	D□.b		KnX	KnY	KnM	KnS	T	C	D	R	U□\G□	V	Z	修饰	K	H	E	"□"	P
m1														●	●						●	●			
m2														●	●						●	●			
(D·)														▲	●			●							
n1														●	●						●	●			
n2														●	●						●	●			

▲：特殊数据寄存器 (D) 除外

功能和动作说明

1. 16位运算 (RBFM)

从单元号m1的特殊功能模块/单元的缓冲存储区 (BFM) m2号开始，将n1点按每次n2点，分n1/n2个运算周期 (有余数时为+1个运算周期)，传送 (读出) 到可编程控制器的 (D·) 开始的软元件中。

→ 关于单元号、缓冲存储区 (BFM) 编号、注意要点、程序举例，请参考31.1.1项

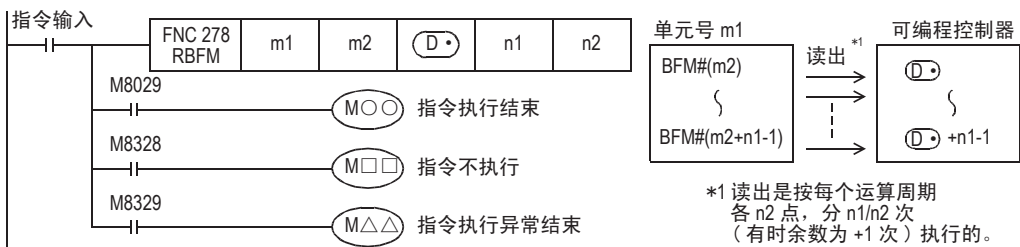

- 如指令正常结束，则指令执行结束标志位M8029为ON，如指令异常结束，则指令执行异常结束标志位M8329为ON。
- 针对相同的单元号，正在执行其他步的RBFM (FNC 278) 指令或WBFM (FNC 279) 指令时，指令不执行的标志位M8328为ON，指令的执行处于待机状态。
当其他的对象指令执行结束后，待机状态的指令才会解除待机状态，然后执行指令。

31 FNC 277~FNC 279 数据传送3
32 FNC 280~FNC 289 高速处理2
33 FNC 290~FNC 299 扩展寄存器控制
34 FNC 300~FNC 305 FNC 307~FNC 309 应用指令
35 SFC·STL 程序
36 中断功能
37 特殊软元件
38 错误代码
A 版本升级的历史记录
B 指令执行时间

相关软元件

→ 关于指令执行结束、指令执行异常结束标志位的使用方法，请参考6.5.2项

软元件	名称	内容
M8029	指令执行结束	当指令正常结束时为ON。
M8328	指令不执行	针对相同的单元号，正在执行其他步中的RBFM(FNC 278)指令或是WBFM(FNC 279)指令时为ON。
M8329	指令执行异常结束	当指令异常结束时为ON。

相关指令

指令	内容
FROM(FNC 78)	BFM的读出
TO(FNC 79)	BFM的写入
WBFM(FNC 279)	BFM分割写入

错误

以下一些情况下会发生运算错误，错误标志位M8067置ON，错误代码保存在D8067中。

- 不存在单元号m1时。(错误代码: K6708)

31.1.1 RBFM(FNC 278)/WBFM(FNC 279)命令的通用事项

特殊功能模块/单元的单元号和缓冲存储区的指定

→ 关于特殊功能单元/模块的连接方法、允许连接台数以及输入输出编号的使用等，请参考所使用的可编程控制器以及特殊功能单元/模块的手册

1. 特殊功能单元/模块的单元号m1

单元号是用于指定RBFM/WBFM指令对哪个设备动作。

设定范围: K0~K7

单元No.0 内置CC-Link/LT	单元No.1	单元No.2	单元No.3
FX3UC-32MT-LT(-2)型 基本单元	输入输出 扩展模块	特殊功能 模块	特殊功能 模块
		输入输出 扩展模块	特殊功能 模块

会对与可编程控制器连接的特殊功能单元/模块，自动分配单元号。

单元号是从离基本单元最近的模块开始依次为No. 0→No. 1→No. 2...

FX3UC-32MT-LT(-2)可编程控制器的情况下，由于内置CC-Link/LT主站，单元号是从离基本单元最近的模块开始依次为No. 0→No. 1→No. 2...

2. 缓冲存储区(BFM)编号m2

特殊功能单元/模块中，16位的RAM存储器最大内置了32767点。这个RAM存储器就称为缓冲存储区(BFM)。

缓冲存储区(BFM)的编号为#0~#32766，其内容由个特殊功能单元/模块决定。

设定范围: K0~K32766

→ 关于缓冲存储区的内容，请参考所使用的特殊功能单元/模块的手册

注意要点

- 每个运算周期的传送点数较多时，可能会发生看门狗定时器错误。此时，请如下所示操作。

—更改看门狗定时器时间的方法

通过改写D8000(看门狗定时器时间)的内容，可以更改看门狗定时器的检测时间。(初始值：K200)
通过输入如下所示的程序，此后的顺控程序会按照新的看门狗定时器时间进行监视。



—更改每个运算周期的传送点数n2的方法

请将每个运算周期的传送点数n2更改为较小的值。

- 指令执行过程中请勿中止指令的驱动。如果中止，则中断缓冲存储区(BFM)的读出/写入处理，但是在 (D•) 开始的软元件，或者缓冲存储区(BFM)中，已保存读出写入途中的数据。

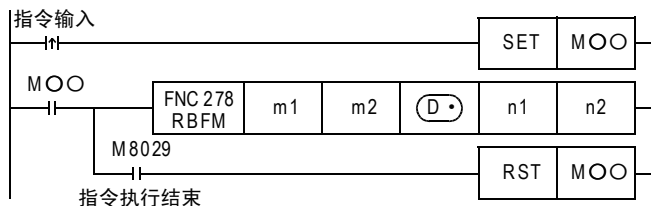

- 进行变址修饰时，使用指令开始执行时的变址寄存器的内容。指令执行以后，即使变址寄存器的内容改变，也不会反映到指令的处理中。
- RBFM(FNC 278)指令执行的过程中，由于 (D•) 开始的n1点的内容在变化，所以请在指令执行完成后，对 (D•) 开始的n1点执行其他的指令处理。
- WBFM(FNC 279)指令执行的过程中，请勿更新(改变) (S•) 开始的n1点的内容。如果更新，则期望的数据有可能会没有写入到缓冲存储区(BFM)中。
- RBFM(FNC 278)指令执行的过程中，请勿更新缓冲存储区(BFM)m2开始的n1点的内容。如果更新，则有可能不能读出期望的数据。

程序举例

对单元号No. 2的缓冲存储区(BFM)，如下所示地读出/写入数据的程序。

- X000为ON时，按照每个运算周期16点，将D100~D179(80点)的数据写入到单元号No. 2的特殊功能单元/模块的缓冲存储区(BFM)#1001~#1080中。
- X001为ON时，按照每个运算周期16点，将单元号No. 2的特殊功能模块/单元的缓冲存储区(BFM)#2001~#2080(80点)中的内容，读出到D200~D279中。

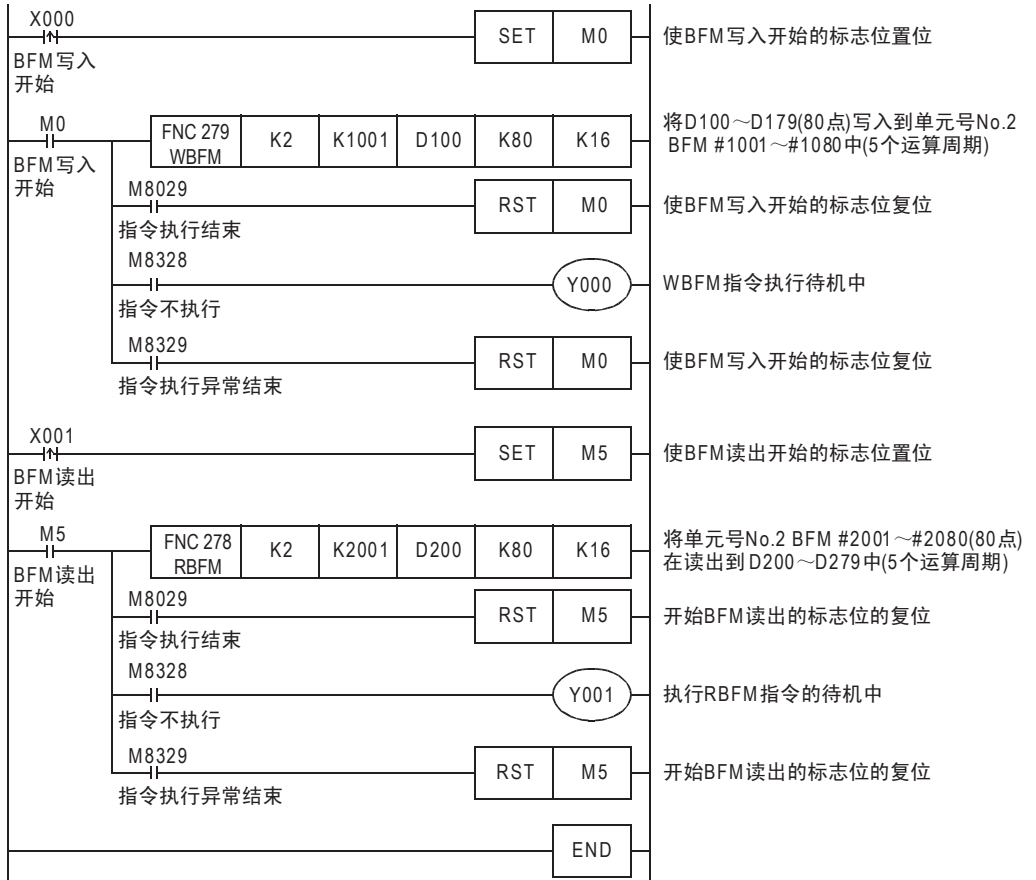

- 针对相同的单元号，正在执行其他步的RBFM(FNC 278)指令或WBFM(FNC 279)指令时，指令不执行的标志位M8328为ON，指令的执行处于待机状态。
当其他的对象指令执行结束后，待机状态的指令才会解除待机状态，然后执行指令。

相关软元件

→ 关于指令执行结束、指令执行异常结束标志位的使用方法，请参考6.5.2项

软元件	名称	内容
M8029	指令执行结束	当指令正常结束时为ON。
M8328	指令不执行	针对相同的单元号，正在执行其他步中的RBFM(FNC 278)指令或是WBFM(FNC 279)指令时为ON。
M8329	指令执行异常结束	当指令异常结束时为ON。

相关指令

指令	内容
FROM(FNC 78)	BFM的读出
TO(FNC 79)	BFM的写入
RBFM(FNC 278)	BFM分割读出

错误

以下一些情况下会发生运算错误，错误标志位M8067置ON，错误代码保存在D8067中。

- 不存在单元号m1时。(错误代码：K6708)

32. 高速处理2—FNC 280~FNC 289

FNC No.	指令记号	符号	功能	参考
280	HSCT	$\left \text{HSCT} \quad S1 \quad m \quad S2 \quad D \quad n \right $	高速计数器的表格比较	32.1节
281	—			—
282	—			—
283	—			—
284	—			—
285	—			—
286	—			—
287	—			—
288	—			—
289	—			—

31
FNC 277~FNC 279
数据传送3

32
FNC 280~FNC 289
高速处理2

33
FNC 290~FNC 299
扩展文件寄存器
控制

34
FNC 300~FNC 305
FX3U-CF-ADP用
应用指令

35
SFC · STL
程序

36
中断功能

37
特殊软元件

38
错误代码

A
版本升级
的历史记录

B
指令执行时间



32.1 FNC 280—HSCT/高速计数器表比较

概要

将预先制作好的数据表格和高速计数器的当前值做比较，可以对最大16点输出进行置位及复位的指令。

1. 指令格式

D	FNC 280	16位指令	指令记号	执行条件	32位指令	指令记号	执行条件
	HSCT		—		21步	DHSCT	<input type="checkbox"/> 连续执行型
TABLE COMPARE FOR HIGH SPEED COUNTER			—			—	

2. 设定数据

操作数种类	内容	数据类型
(S1)	保存数据表格的软元件起始编号	BIN16位/32位
m	数据表格数(比较点数) [1≦m≦128]	BIN16位
(S2)	高速计数器(C235~C255)的编号	BIN32位
(D)	动作输出软元件的起始编号	位
n	动作输出点数[1≦n≦16]	BIN16位

3. 对象软元件

操作数种类	位软元件							字软元件										其他						
	系统・用户							位数指定				系统・用户		特殊模块	变址			常数	实数	字符串	指针			
	X	Y	M	T	C	S	D□.b	KnX	KnY	KnM	KnS	T	C	D	R	U□\G□	V	Z	修饰	K	H	E	"□"	P
(S1)													●	●				●						
m																			●	●				
(S2)												▲						●						
(D)	●	●				●												●						
n																			●	●				

▲中，仅仅可以指定高速计数器C235~C255。

功能和动作说明

1. 32位运算(DHSCT)

从数据表格上面开始依次对(S1)开始的数据表格(下述)和(S2)指定的高速计数器的当前值进行比较，并将数据表格中指定的输出状态输出(置位/复位)到(D)~(D)_{+n-1}中。

指令输入	FNC 280	(S1)	m	(S2)	(D)	n
	DHSCT					

比较用数据表格

表格编号	比较数据	动作输出的设定 (置位[1]/复位[0])	动作输出目标软元件
0	(S1) +1, (S1)	(S1) +2	(D) ~ (D) +n-1
1	(S1) +4, (S1) +3	(S1) +5	
2	(S1) +7, (S1) +6	(S1) +8	
}	}	}	
m-2	(S1) +3m-5, (S1) +3m-6	(S1) +3m-4	
m-1	(S1) +3m-2, (S1) +3m-3	(S1) +3m-1	

动作输出的设定置位[1]/复位[0][最大16点]

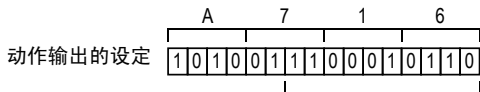

动作输出的设定=HA716

(D):Y000

n :K10
的时候

当高速计数器的当前值与比较值一致时，
输出动作输出特定的模式。

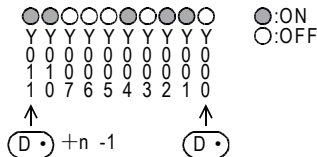

- 1) 这个指令被执行后，数据表格的最上面的数据被设定为最初的比较对象数据。
- 2) 如果 (S2) 中指定的高速计数器的当前值和作为比较对象的表格数据一致时，在比较对象的数据表格中指定的动作输出会 (D) ~ (D) +n-1。
此外，当 (D) 中指定了输出Y时，不等到END指令再执行输出刷新，而是直接执行输出的处理。但是，当指定了输出(Y)时，请务必指定软元件号的最低1位数为0。
例如) Y000、Y010、Y020等
- 3) 2)之后的表格计数器(D8138)的当前值被「+1」。
- 4) 作为比较对象的表格数据转移到下一个数据中。
- 5) 在表格计数器(D8138)的当前值变为m以前，重复2)~3)的动作。
当前值变为m后结束标志位M8138置ON，返回到1)的动作。此时，表格计数器被复位(D8138=0)。
- 6) 指令触点OFF(指令执行OFF)后，中止指令的执行，表格计数器(D8138)复位(D8138=0)。

31
FNC 277~FNC 279
数据传送3

32
FNC 280~FNC 289
高速处理2

33
FNC 290~FNC 299
扩展文件寄存器
控制

34
FNC 300~FNC 305
FX3U-OF-ADP用
应用指令

35
SFC · STL
程序

36
中断功能

37
特殊软元件

38
错误代码

A
版本升级
的历史记录

B
指令执行时间

动作例子

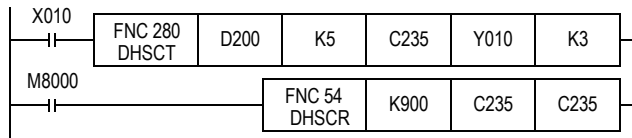

表格编号	比较数据		SET/RESET模式		表格计数器 (D8138)
	软元件	比较值	软元件	动作输出设定值	
0	D201, D200	K321	D202	H0001	0 ↓
1	D204, D203	K432	D205	H0007	1 ↓
2	D207, D206	K543	D208	H0002	2 ↓
3	D210, D209	K764	D211	H0000	3 ↓
4	D213, D212	K800	D214	H0003	4 ↓ 0开始重复

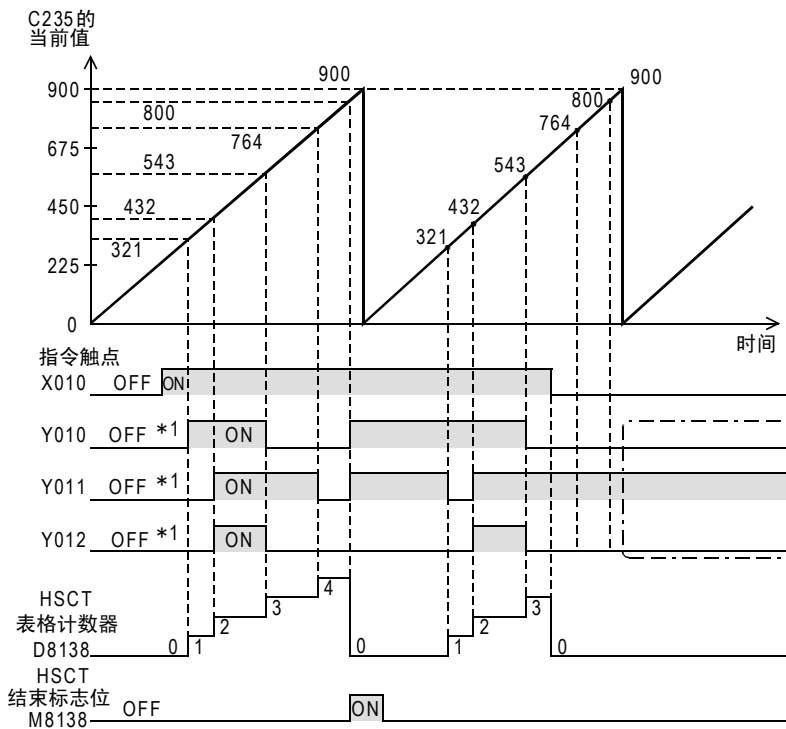

由于不执行DHSC指令，所以在这个动作输出中动作不变化。

*1. 不执行该指令时，对输出不作处理。
在这个动作例子中，为说明起见，开始都假定为OFF。

2. 相关软元件

软元件	名称	内容
M8138	HSC(FNC 280)结束标志位	当最后一个表格(m-1)号的动作结束时为ON。
D8138	HSC(FNC 280)表格计数器	保存作为比较对象的表格编号。

注意要点

- 在程序中只能执行1次该指令。
被编写2次以上时，第2次以后的指令会出现运算错误，而不被执行。
(错误代码: K6765)
- 这个指令是在初次执行指令后的END指令中构成数据表格。因此，动作的输出要从第2次扫描以后开始动作。
- DHSCT指令(FNC 280)、DHSCS指令(FNC 53)、DHSCR指令(FNC 54)和DHSZ指令(FNC 55)可以同时(同一运算周期)执行的指令数为32个以下。第33个以后的指令，会出现运输错误，而不被执行。(错误代码: K6705)
- 在 **(D·)** 中指定了输出Y时，不等到END指令再执行输出刷新，就直接做输出处理。
但是，当指定了输出(Y)时，请务必将软元件编号的最低1位数指定为0。
例如) Y000、Y010、Y020等
- 对 **(S2·)** 指定的高速计数器进行变址修饰时，所有的高速计数器都作为软件计数器使用。
- 在该指令中，比较对象数据仅仅指1个(1行)的表格。
直到与作为对象的比较数据一致为止，都不会移动到下一行表格。
因此，象前一页中的动作例子，在比较用表格中，高速计数器的当前值为增计数时，请务必注意，指令执行时，高速计数器的当前值比表格1的比较值要小。
- 在 FX3U · FX3UC 可编程控制器中使用该指令时，硬件计数器 (C235、C236、C237、C238、C239、C240、C244(OP)、C245(OP)、C246、C248(OP)、C251、C251) 会自动地切换成软件计数器，并影响各计数器的最高频率以及综合频率。

错误

以下一些情况下会发生运算错误，错误标志位M8067置ON，错误代码保存在D8067中。

- (S2·)** 中指定了高速计数器C235~C255以外的软元件时。(错误代码: K6706)
- (S1·)** 指定的软元件编号开始的3m-1个软元件超出了该软元件的末尾编号时
(错误代码: K6706)
- (D·)** 指定的软元件编号开始的n点软件超出了该软元件编号的末尾编号时
(错误代码: K6706)
- 这个指令在程序中使用了2次以上时(错误代码: K6765)
- DHSCT指令(FNC 280)、DHSCS指令(FNC 53)、DHSCR指令(FNC 54)和DHSZ指令(FNC 55)可以同时(同一运算周期)执行的指令数为32个以下。第33个以后的指令，会出现运输错误，而不被执行。(错误代码: K6705)

程序举例

将C235的当前值(对X000计数)和R0以后的软元件中设定的比较用数据表进行比较, 然后以指定的模式输出到Y010~Y013中的程序。

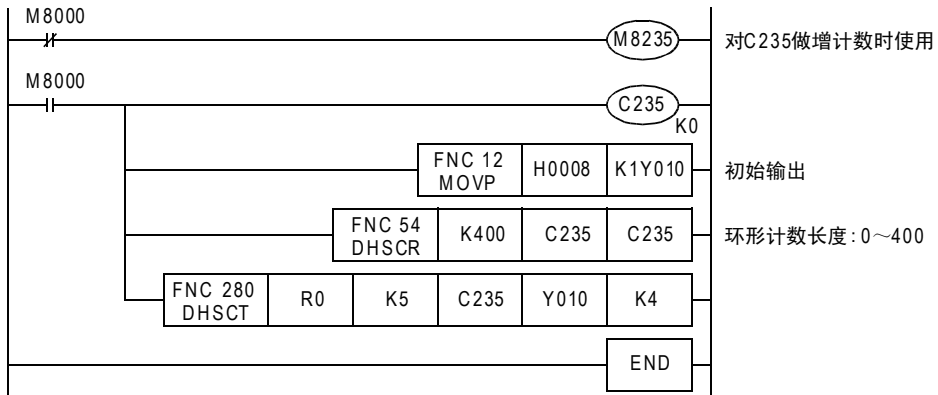

动作

表格编号	比较数据		SET/RESET模式		表格计数器(D8138)
	软元件	比较值	软元件	动作输出设定值	
0	R1, R0	K100	R2	H0007	0 ↓
1	R4, R3	K150	R5	H0004	1 ↓
2	R7, R6	K200	R8	H0003	2 ↓
3	R10, R9	K250	R11	H0006	3 ↓
4	R13, R12	K300	R14	H0008	4 ↓ 0开始重复

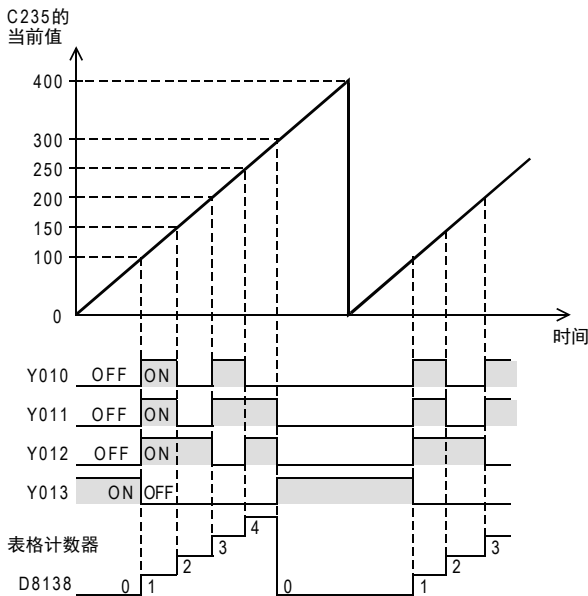

33. 扩展文件寄存器控制—FNC 290~FNC 299

FNC No.	指令记号	符号	功能	参考
290	LOADR		读出扩展文件寄存器	33.1节
291	SAVER		成批写入扩展文件寄存器	33.2节
292	INITR		扩展寄存器的初始化	33.3节
293	LOGR		登录到扩展寄存器	33.4节
294	RWER		扩展文件寄存器的删除 · 写入	33.5节
295	INITER		扩展文件寄存器的初始化	33.6节
296	—			—
297	—			—
298	—			—
299	—			—

31
FNC 277~FNC 279
数据传送3

32
FNC 280~FNC 289
高速处理2

33
FNC 290~FNC 299
扩展文件寄存器
控制

34
FNC 300~FNC 305
FX3U·FX3UC应用
指令

35
SFC · STL
程序

36
中断功能

37
特殊软元件

38
错误代码

A
版本升级
的历史记录

B
指令执行时间

2) FX3G · FX3GC可编程控制器的情况下

a) 连接了存储器盒时(仅FX3G可编程控制器可以连接存储器盒。)

将存储器盒(EEPROM)中保存的扩展文件寄存器(ER)(编号与(S·)~(S·)+n-1的扩展寄存器编号相同)的内容(当前值),读出(传送)到可编程控制器内置RAM的(S·)~(S·)+n-1的扩展寄存器(R)中。

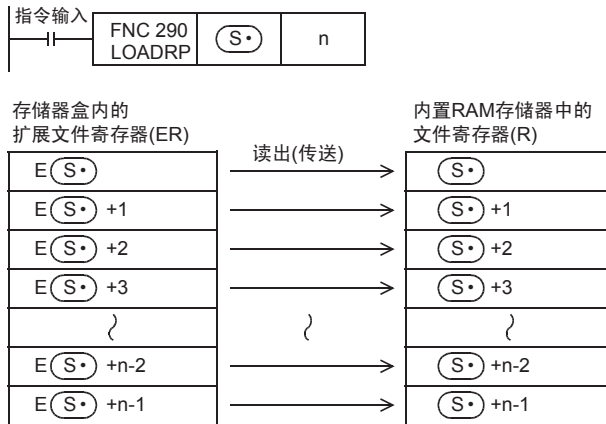

— 以元件的1点为单位执行读出(传送),最多可以读出(传送)24000点。

b) 未连接存储器盒时

将主机内置EEPROM中保存的扩展文件寄存器(ER)(编号与(S·)~(S·)+n-1的扩展寄存器编号相同)的内容(当前值),读出(传送)到可编程控制器内置RAM的(S·)~(S·)+n-1的扩展寄存器(R)中。

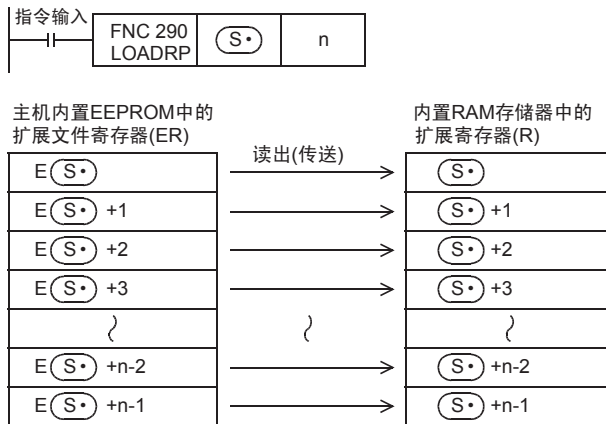

— 以元件的1点为单位执行读出(传送),最多可以读出(传送)24000点。

31
FNC 277~FNC 279
数据传送3

32
FNC 280~FNC 289
高速处理2

33
FNC 290~FNC 299
扩展文件寄存器
控制

34
FNC 300~FNC 305
FX3U·OF·ADP用
应用指令

35
SFC · STL
程序

36
中断功能

37
特殊软元件

38
错误代码

A
版本升级
的历史记录

B
指令执行时间

注意要点

1. 有关存储器的允许写入次数

访问扩展文件寄存器时，请注意以下一些要点。

- FX3U · FX3UC可编程控制器的情况下

存储器盒(闪存)的允许写入次数在1万次以下。

每执行一次INITR(FNC 292)、RWER(FNC 294)、INITER(FNC 295)指令，就会被计入存储器的写入次数。请勿超出允许写入次数。

使用连续执行型的指令，则每个可编程控制器的运算周期中都会执行对存储器的写入。如要避免这种情况，必须使用脉冲执行型指令。

对存储器的写入也可经由外部设备(编程软件、手持式编程器、显示器)写入文件寄存器来执行。

即使执行LOADR(FNC 290)、SAVER(FNC 291)、LOGR(FNC 293)指令，也不会被计入存储器的写入次数。但是，执行SAVER(FNC 291)、LOGR(FNC 293)指令前，需要对写入对象的段进行初始化。使用INITR(FNC 292)、INITER(FNC 295)指令初始化时，因为每执行一次INITR(FNC 292)、INITER(FNC 295)指令，就会被计入存储器的写入次数，因此请注意存储器的写入次数。

- FX3G · FX3GC可编程控制器的情况下

存储器盒(EEPROM)的允许写入次数在1万次以下，内置存储器(EEPROM)的允许写入次数在2万次以下。

每执行一次RWER(FNC 294)指令，就会被计入存储器的写入次数。请勿超出允许写入次数。

使用连续执行型的指令，则每个可编程控制器的运算周期中都会执行对存储器的写入。如要避免这种情况，必须使用脉冲执行型指令。

对存储器的写入也可经由外部设备(编程软件、手持式编程器、显示器)写入文件寄存器来执行。

即使执行LOADR(FNC 290)指令，也不会被计入存储器的写入次数。

错误

以下一些情况下会发生运算错误，错误标志位M8067置ON，错误代码保存在D8067中。

- 当要传送的软件的末尾软件编号超出了32767时。(错误代码: K6706)
 此时，对到末尾软件编号的R32767为止的软件执行读出(传送)。
- 未连接存储器盒时。(错误代码: K6771)*1

*1. FX3G 可编程控制器的情况下，未连接存储器盒时，读出主机内置 EEPROM 中保存的扩展文件寄存器的内容，就不会发生运算错误。

程序举例

当M0为ON时，存储器盒中的扩展文件寄存器ER1~ER4000(4000点)的内容(当前值)被读出(传送)到内置RAM中的扩展寄存器R1~R4000(4000点)中的程序。

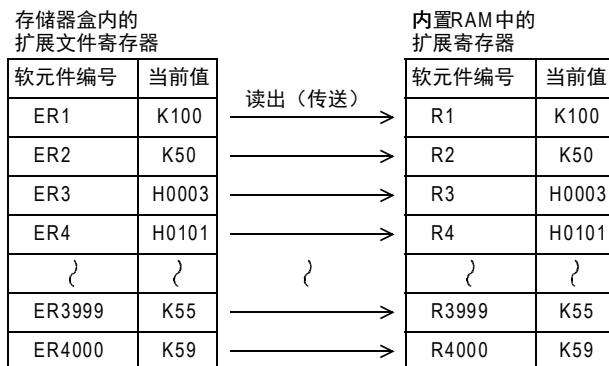
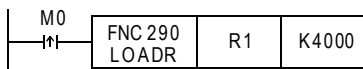

- 以段为单位(2048点)执行写入。
 各段的起始软元件编号如下所示。

段编号	起始软元件编号	写入软元件范围	段编号	起始软元件编号	写入软元件范围
段0	R0	ER0~ER2047	段8	R16384	ER16384~ER18431
段1	R2048	ER2048~ER4095	段9	R18432	ER18432~ER20479
段2	R4096	ER4096~ER6143	段10	R20480	ER20480~ER22527
段3	R6144	ER6144~ER8191	段11	R22528	ER22528~ER24575
段4	R8192	ER8192~ER10239	段12	R24576	ER24576~ER26623
段5	R10240	ER10240~ER12287	段13	R26624	ER26624~ER28671
段6	R12288	ER12288~ER14335	段14	R28672	ER28672~ER30719
段7	R14336	ER14336~ER16383	段15	R30720	ER30720~ER32767

- 在n中指定了0的值时，作为n=2048执行指令。
- 当2048点的写入(传送)结束时，指令执行结束，指令执行结束标志位M8029变为ON。
- 在(D·)中保存已经写入的点数。

2. 相关软元件

→ 有关指令执行结束的标志位的使用方法，参考6.5.2项

软元件编号	名称	内容
M8029	指令执行结束	当对象指令的处理结束时，指令执行结束标志位M8029为ON。 但是，作为这个标志位的对象指令有时候在程序会存在多个。因此，请在这个指令的正下方使用这个标志位的a触点，制作这个指令专用的指令执行结束标志位。

注意要点

1. 对存储器盒写入数据时的注意事项

由于存储器盒的存储介质为闪存，所以使用这个指令将数据写入到存储器盒中的扩展文件寄存器时，请务必注意以下内容。

- 所有点(2048点)的写入所需的时间大约为340ms。在n中指定了K0或K2048时，执行这个指令的运算周期会比平时长大约340ms。
 当这个时间对运算周期带来不良影响时，请使写入的执行时间在2个运算周期以上。
 如果跨多个运算周期执行写入时，请将n设定为K1~K1024。
- 指令执行过程中请勿中断。如果中断，则扩展文件寄存器中的数据可能会变成无法预料的数据。
 由于断开电源等中断了指令的执行时，请在再次上电以后，按照下一页的②的步骤再次执行指令。

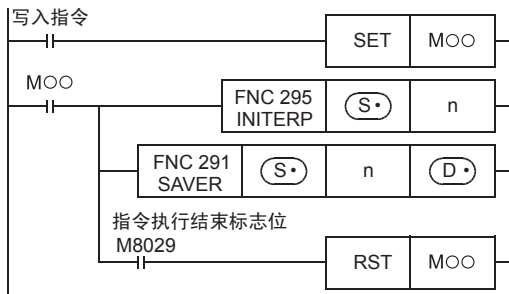

2. 有关扩展文件寄存器的初始化

对作为对象的扩展文件寄存器(ER)，请在SAVER指令的前面执行INITER(FNC 295)指令，或是INITER(FNC 292)指令。如果不执行就驱动SAVER指令时，会出现运算错误(错误代码：K6770)。因此，请在程序中按照以下的步骤执行SAVER指令。

- FX3U · FX3UC可编程控制器Ver. 1.30以上的情况



① 将1个段(2048点)的扩展文件寄存器(R)的数据保存到扩展文件寄存器(ER)中时

- 对作为SAVER指令的写入对象的扩展文件寄存器(ER)执行INITER(FNC 295)指令。
- 执行SAVER命令。

② 将任意点数的扩展寄存器(R)的内容保存到扩展文件寄存器(ER)中时

请使用RWER指令。

→ 关于RWER(FNC 294)指令，请参考33.5节

- FX3UC可编程控制器Ver. 1.30以下版本的情况



① 将1个段(2048点)的数据保存到扩展文件寄存器(ER)中时

当扩展寄存器(R)中已经存在要保存在扩展文件寄存器(ER)中的数据时，请使用②的步骤。

- 对作为SAVER指令的写入对象的扩展寄存器(R)，以及扩展文件寄存器(ER)执行INITER(FNC 292)指令。
- 在作为写入对象的扩展寄存器(R)中保存(存储)数据。
- 执行SAVER命令。

② 将保存在扩展寄存器(R)中的1个段(2048点)的数据保存到扩展文件寄存器(ER)中时

- 使用BMOV(FNC 15)指令，将被SAVER指令作为写入对象的扩展寄存器(R)的数据，暂时避让保存到数据寄存器，或是未使用的2048点的扩展寄存器(R)中。
- 对作为SAVER指令的写入对象的扩展寄存器(R)、以及扩展文件寄存器(ER)执行INITER(FNC 292)指令。
- 使用BMOV(FNC 15)指令，将1)中被暂时避让保存的数据(2048点)返回到作为写入对象的扩展寄存器(R)中。
- 执行SAVER命令。

3. 有关存储器的允许写入次数

访问扩展文件寄存器时，请注意以下一些要点。

- 存储器盒(闪存)的允许写入次数在1万次以下。
每执行一次INITER(FNC 292)、RWER(FNC 294)、INITER(FNC 295)指令，就会被计入存储器的写入次数。存储器的写入次数请勿超出允许写入次数。
使用连续执行型的指令，则每个可编程控制器的运算周期中都会执行对存储器的写入。如要避免这种情况，必须使用脉冲执行型指令。
对存储器的写入也可经由外部设备(编程软件、手持式编程器、显示器)写入文件寄存器来执行。
- 即使执行LOADR(FNC 290)、SAVER(FNC 291)、LOGR(FNC 293)指令，也不会被计入存储器的写入次数。但是，执行SAVER(FNC 291)、LOGR(FNC 293)指令前，需要对写入对象的段进行初始化。使用INITER(FNC 292)、INITER(FNC 295)指令初始化时，因为每执行一次INITER(FNC 292)、INITER(FNC 295)指令，就会被计入存储器的写入次数，因此请注意存储器的写入次数。

31
FNC 277~FNC 279
数据传送3

32
FNC 280~FNC 289
高速处理2

33
FNC 290~FNC 299
扩展文件寄存器
控制

34
FNC 300~FNC 305
FX3U-QF-ADP用
应用指令

35
SFC · STL
程序

36
中断功能

37
特殊软元件

38
错误代码

A
版本升级
的历史记录

B
指令执行时间

错误

下面的情况下会发生运算错误，错误标志位(M8067)为ON，错误代码保存在D8067中。

- 当(S·)中设定了扩展文件寄存器的段的起始软元件编号以外的数字时。
(错误代码: K6706)
- 未连接存储单元时。(错误代码: K6771)
- 存储单元的写保护开关设置在ON时。(错误代码: K6770)
- 由于忘记初始化等，使得在数据写入后的比对中产生不一致时。(错误代码: K6770)

发生这类错误时，如果丢失了扩展寄存器(R)的内容会有问题时，请使用以下的方法对扩展寄存器(R)的当前值(数据)进行备份。

- 1) 停止可编程控制器。
- 2) 在GX Works2中创建新的工程。
允许在当前的工程中改写数据时，不需要这个步骤。
- 3) 在GX Works2中读出扩展寄存器(R)的内容。

- ① 选择“Online”→“Read from PLC...”，显示出在线数据操作对话框。
- ② 点击“PLC Parameter/Network Parameter”和“Device Data/File Register”的项目，显示出选中标记。
- ③ 点击[Execute]按键，执行读出。
- ④ 读出结束后，请保存工程。

- 4) 请用前页的[注意要点的“对存储单元写入数据时的注意事项”]中记载的程序更改可编程控制器中的程序。

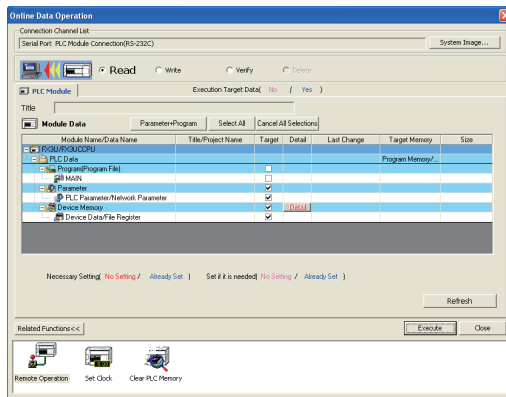

- 5) 将在GX Works2中暂时避让保存的数据写入到可编程控制器中。

- ① 选择“Online”→“Write to PLC...”，显示出在线数据操作对话框。
- ② 点击“PLC Parameter/Network Parameter”和“MAIN”的项目，显示出选中标记。
- ③ 点击[Execute]按键，执行写入。

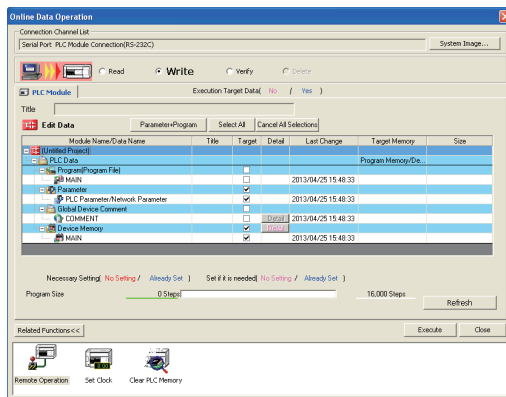

- 6) 将可编程控制器从STOP切换成RUN，使程序运行，从而将数据保存到存储单元中的扩展文件寄存器中。

程序举例

1) FX3U可编程控制器Ver. 2.20以上、FX3UC可编程控制器Ver. 1.30以上的情况



当X000为ON时，将设定数据用的扩展寄存器R10~R19(0段)的变更内容，反映到扩展文件寄存器(ER)中的程序。(每个运算周期写入128点)

程序

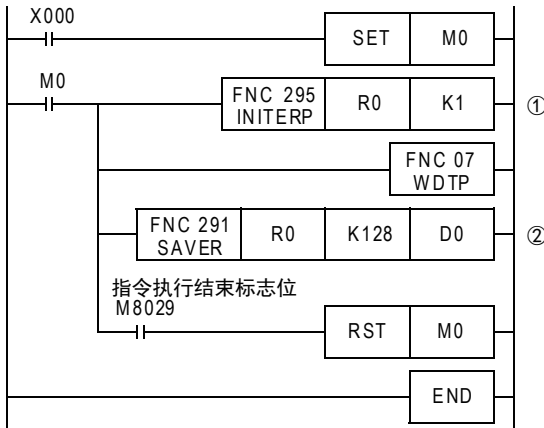

动作

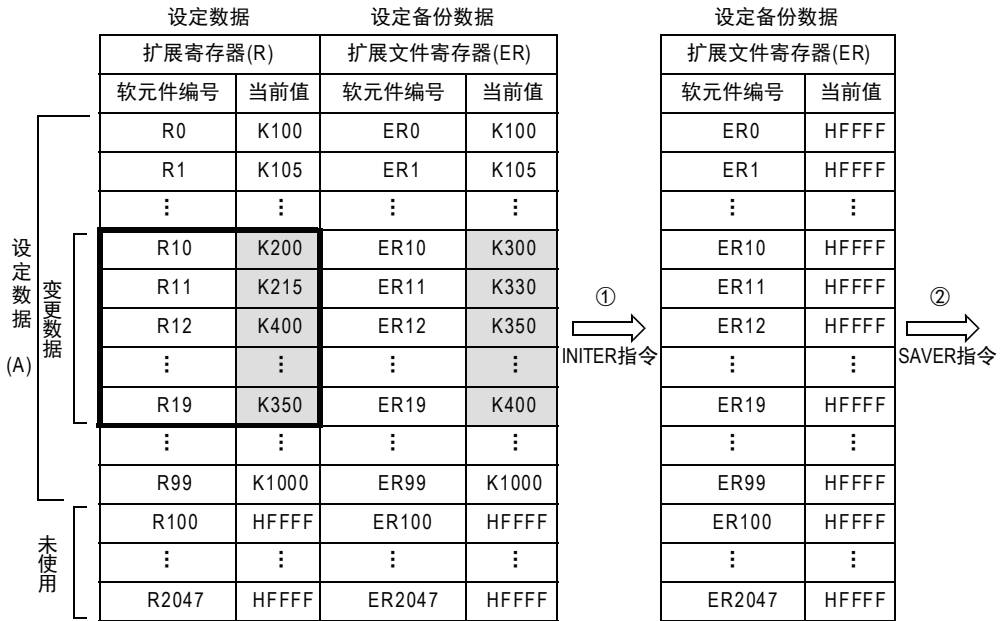

31 数据传送3
32 高速处理2
33 扩展文件寄存器控制
34 FX3U-QF-ADP应用指令
35 SFC · STL 程序
36 中断功能
37 特殊软元件
38 错误代码
A 版本升级的历史记录
B 指令执行时间

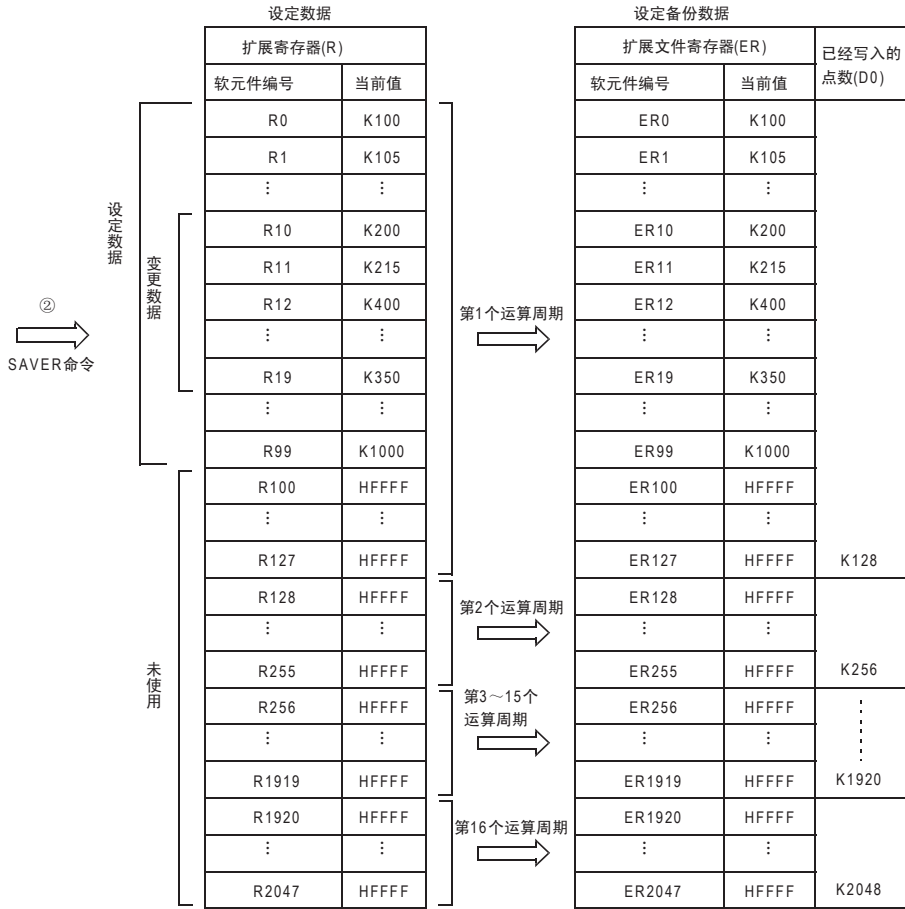

2) FX3UC可编程控制器Ver. 1.30以下版本的情况



当X000为ON时，将设定数据用的扩展寄存器R10~R19(0段)的变更内容，反映到扩展文件寄存器(ER)中的程序。(每个运算周期写入128点)

程序

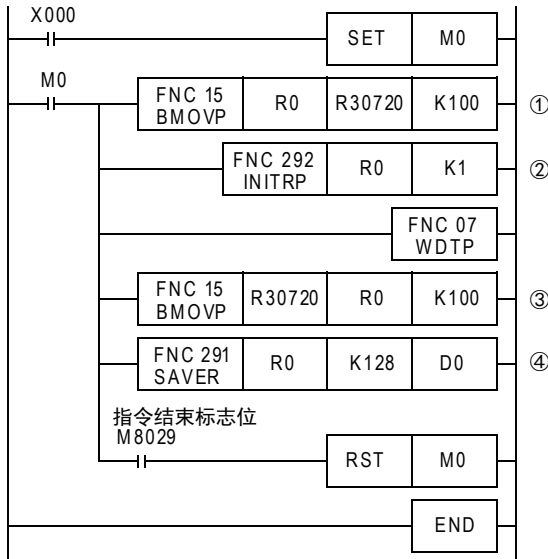

动作

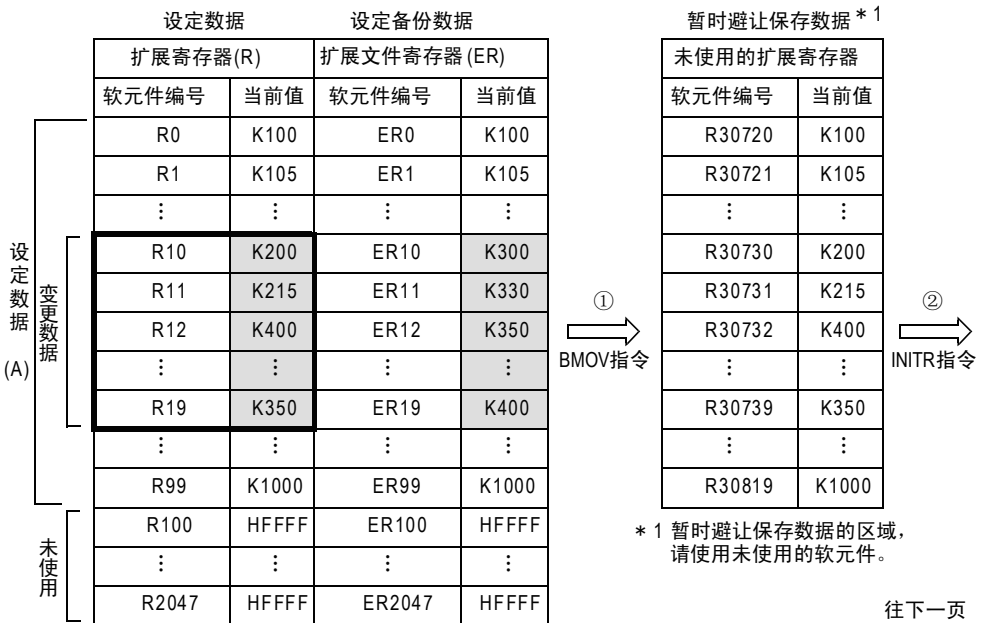

往下一页

31
FNC 27~FNC 279
数据传送3

32
FNC 280~FNC 289
高速处理2

33
FNC 290~FNC 299
扩展文件寄存器
控制

34
FNC 300~FNC 305
FX3U-AD应用
应用指令

35
SFC · STL
程序

36
中断功能

37
特殊软元件

38
错误代码

A
版本升级
的历史记录

B
指令执行时间

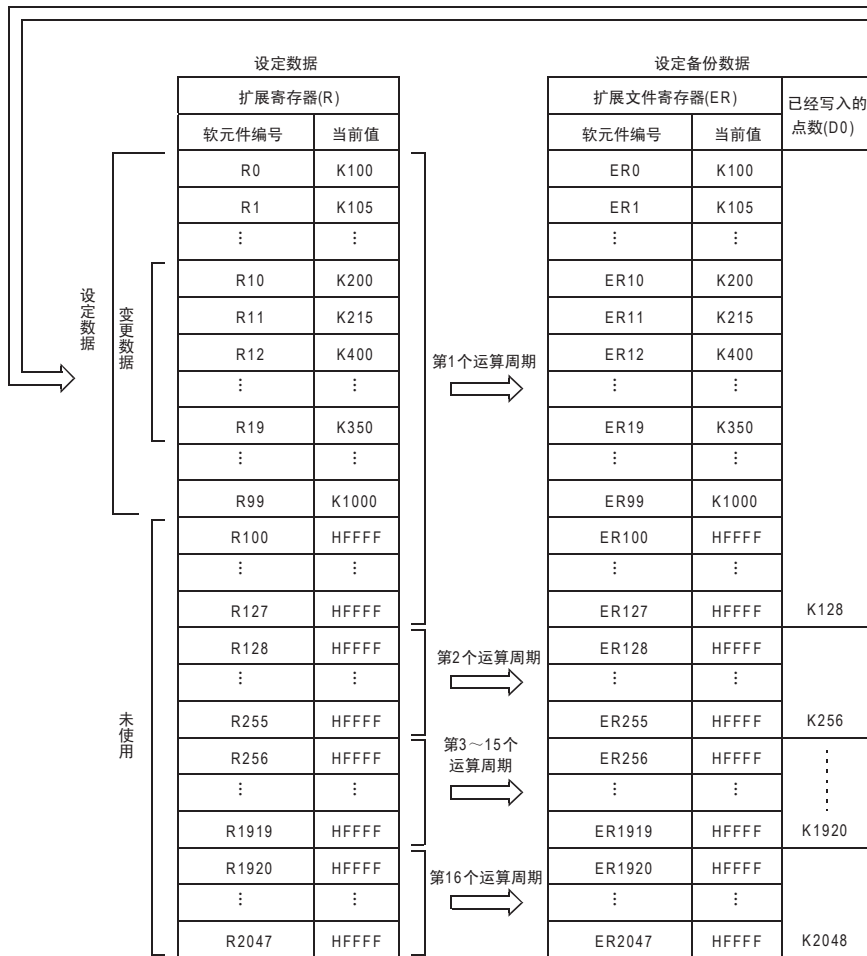
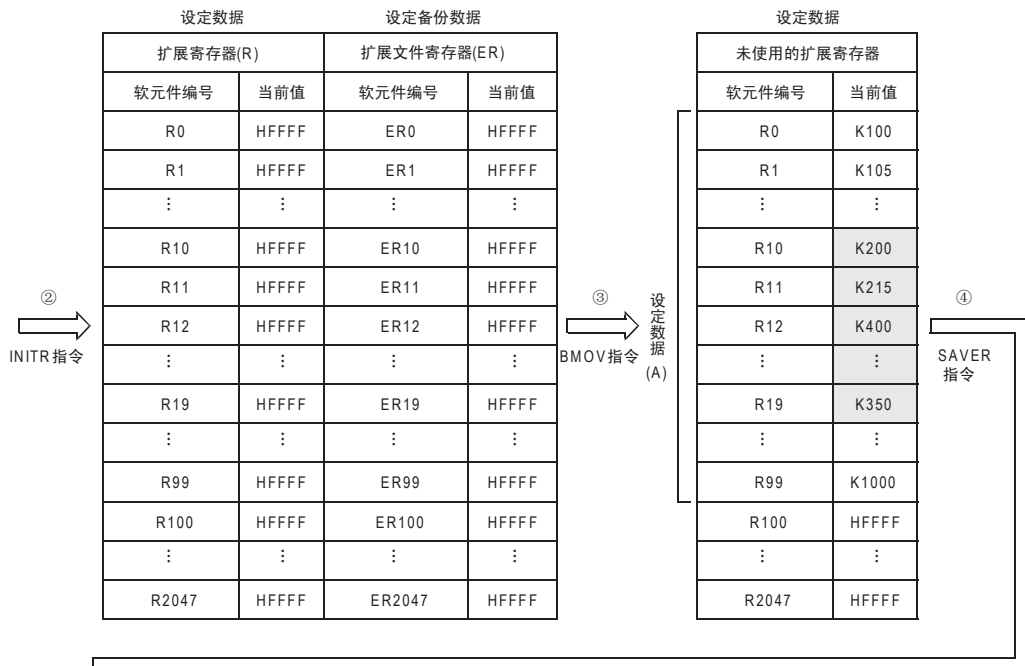



33.3 FNC 292—INITR/扩展寄存器的初始化

概要

通过LOGR (FNC 293) 指令开始登录数据之前, 对可编程控制器内置RAM中的扩展寄存器 (R) 和存储器盒 (闪存) 中的扩展文件寄存器 (ER) 进行初始化 (HFFFF<K-1>) 时使用本指令。

此外, 在Ver. 1.30 以下版本的FX3UC 可编程控制器中, 使用SAVER (FNC 291) 指令写入数据前, 对扩展寄存器 (ER) 进行初始化时, 使用本指令。

在Ver. 1.30 以上的FX3UC 可编程控制器以及FX3U 可编程控制器中, 还有以段为单位只对存储器盒 (闪存) 中的扩展文件寄存器 (ER) 进行初始化 (HFFFF<K-1>) 的INITER指令 (FNC 295)。

→ 有关SAVER (FNC 291) 指令, 请参考33.2节

→ 有关LOGR (FNC 293) 指令, 请参考33.4节

→ 有关INITER (FNC 295) 指令, 请参考33.6节

1. 指令格式

 INITIALIZE EXTENSION REGISTER	16位指令	指令记号	执行条件	32位指令	指令记号	执行条件
	5步	INITR INITRP	连续执行型 脉冲执行型	—	—	—

2. 设定数据

操作数种类	内容	数据类型
(S·)	要初始化的扩展寄存器和扩展文件寄存器*1的软元件编号 但是, 仅可以指定扩展寄存器的段的起始软元件编号。	BIN16位
n	要初始化的扩展寄存器和扩展文件寄存器的段数	

*1. 未使用存储器盒时, 不执行扩展文件寄存器 (ER) 的初始化。

3. 对象软元件

操作数种类	位软元件						字软元件										其他									
	系统・用户						位数指定				系统・用户		特殊模块	变址		常数	实数	字符串	指针							
	X	Y	M	T	C	S	D□.b	KnX	KnY	KnM	KnS	T	C	D	R	U□\G□	V	Z	修饰	K	H	E	"□"	P		
(S·)														●												
n																				●	●					

功能和动作说明

1. 16位运算 (INITR/INITRP)

对与 (S·) 指定的可编程控制器内置RAM的扩展寄存器编号相同的存储器盒 (闪存) 中的扩展文件寄存器开头的n个段, 执行初始化 (写入初始值HFFFF (K-1))。

但是, 按段执行初始化

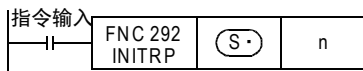

31
FNC 277~FNC 279
数据传送3

32
FNC 280~FNC 289
高速处理2

33
FNC 290~FNC 299
扩展文件寄存器
控制

34
FNC 300~FNC 305
FX3U-OF-ADP用
应用指令

35
SFC・STL
程序

36
中断功能

37
特殊软元件

38
错误代码

A
版本升级
的历史记录

B
指令执行时间

各段的起始软元件编号如下所示。

段编号	起始软元件编号	初始化软元件范围	段编号	起始软元件编号	初始化软元件范围
段0	R0	R0~R2047、ER0~ER2047	段8	R16384	R16384~R18431、ER16384~ER18431
段1	R2048	R2048~R4095、ER2048~ER4095	段9	R18432	R18432~R20479、ER18432~ER20479
段2	R4096	R4096~R6143、ER4096~ER6143	段10	R20480	R20480~R22527、ER20480~ER22527
段3	R6144	R6144~R8191、ER6144~ER8191	段11	R22528	R22528~R24575、ER22528~ER24575
段4	R8192	R8192~R10239、ER8192~ER10239	段12	R24576	R24576~R26623、ER24576~ER26623
段5	R10240	R10240~R12287、ER10240~ER12287	段13	R26624	R26624~R28671、ER26624~ER28671
段6	R12288	R12288~R14335、ER12288~ER14335	段14	R28672	R28672~R30719、ER28672~ER30719
段7	R14336	R14336~R16383、ER14336~ER16383	段15	R30720	R30720~R32767、ER30720~ER32767

动作(使用存储器盒时)

- 扩展寄存器(R)[内置RAM内]

软元件编号	当前值	
	执行前	执行后
(S·)	H0010	HFFFF
(S·)+1	H0020	HFFFF
(S·)+2	H0011	HFFFF
}	}	}
(S·)+(2048×n)-1	HABCD	HFFFF

- 扩展文件寄存器(ER)[存储器盒内]

软元件编号	当前值	
	执行前	执行后
(S·)	H1234	HFFFF
(S·)+1	H5678	HFFFF
(S·)+2	H90AB	HFFFF
}	}	}
(S·)+(2048×n)-1	HCDEF	HFFFF

注意要点

1. 关于多个段的初始化

安装了存储器盒时，初始化每个段需要18ms。
(没有安装存储器盒时，为1ms以下。)

对多个段执行初始化时，请务必在编程中采取下述的任意一个对策。

- 在下面的程序中将看门狗定时器的设定值D8000放大。

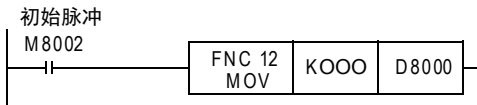

看门狗定时器的设定值基准

看门狗定时器的设定值可以按照下面的步骤将得到的值作为基准值。
但是，当这个基准值在200以下时，无需更改看门狗定时器的设定值。

- 使用GX Works2将要运行的程序写入到可编程控制器中。
[Online]→[Write to PLC...]
- 使用GX Works2的当前值更改功能将D8000(单位: ms)的当前值设定为1000。
[Debug]→[Modify Value]
- 将可编程控制器置为RUN，使程序运行(也使该指令动作)。
- 用GX Works2的软元件/缓冲存储器成批监控功能，监控最大的扫描时间D8012(单位: 0.1ms)。
- 请将看门狗定时器最大扫描时间设置为D8012以上。
D8012中的最大的扫描时间以0.1ms为单位保存。
因此，将D8012除以10后再加上50~100，请将所得到的值作为看门狗定时器的设定值D8000(单位: ms)的目标值。

- INITR指令正前方和正后方，如下所示地编写WDT(FNC 07)指令。

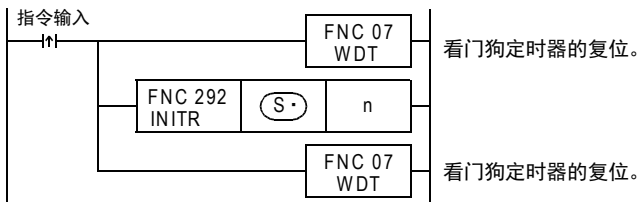

INITR的处理时间超过200ms时，请使D8000(单位：ms)的值在INITR的处理时间以上。

2. 有关存储器的允许写入次数

访问扩展文件寄存器时，请注意以下一些要点。

- 存储器盒(闪存)的允许写入次数在1万次以下。
每执行一次INITR(FNC 292)、RWER(FNC 294)、INITER(FNC 295)指令，就会被计入存储器的写入次数。存储器的写入次数请勿超出允许写入次数。
使用连续执行型的指令，则每个可编程控制器的运算周期中都会执行对存储器的写入。如要避免这种情况，必须使用脉冲执行型指令。
对存储器的写入也可经由外部设备(编程软件、手持式编程器、显示器)写入文件寄存器来执行。
- 即使执行LOADR(FNC 290)、SAVER(FNC 291)、LOGR(FNC 293)指令，也不会被计入存储器的写入次数。但是，执行SAVER(FNC 291)、LOGR(FNC 293)指令前，需要对写入对象的段进行初始化。使用INITR(FNC 292)、INITER(FNC 295)指令初始化时，因为每执行一次INITR(FNC 292)、INITER(FNC 295)指令，就会被计入存储器的写入次数，因此请注意存储器的写入次数。

错误

以下一些情况下会发生运算错误，错误标志位M8067置ON，错误代码保存在D8067中。

- 当(S·)中设定了扩展文件寄存器的段的起始软元件编号以外的数字时。
(错误代码：K6706)
- 要初始化的软元件的编号超出了32767时，到R32767(ER32767)为止的软元件执行初始化。
(错误代码：K6706)
- 连接存储器盒时，写保护开关设置在ON时。(错误代码：K6770)

程序举例

对段0中的扩展寄存器R0~R2047进行初始化的程序。

但是，使用存储器盒时，请务必注意，执行了这个程序后，扩展文件寄存器ER0~ER2047也会被初始化。

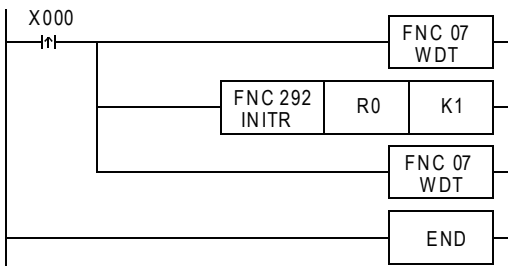

- 扩展寄存器(R)[内置RAM中]

软元件编号	当前值	
	执行前	执行后
R0	H1234	HFFFF
R1	H5678	HFFFF
R2	H90AB	HFFFF
}	}	}
R2047	HCDEF	HFFFF

登录数据的格式

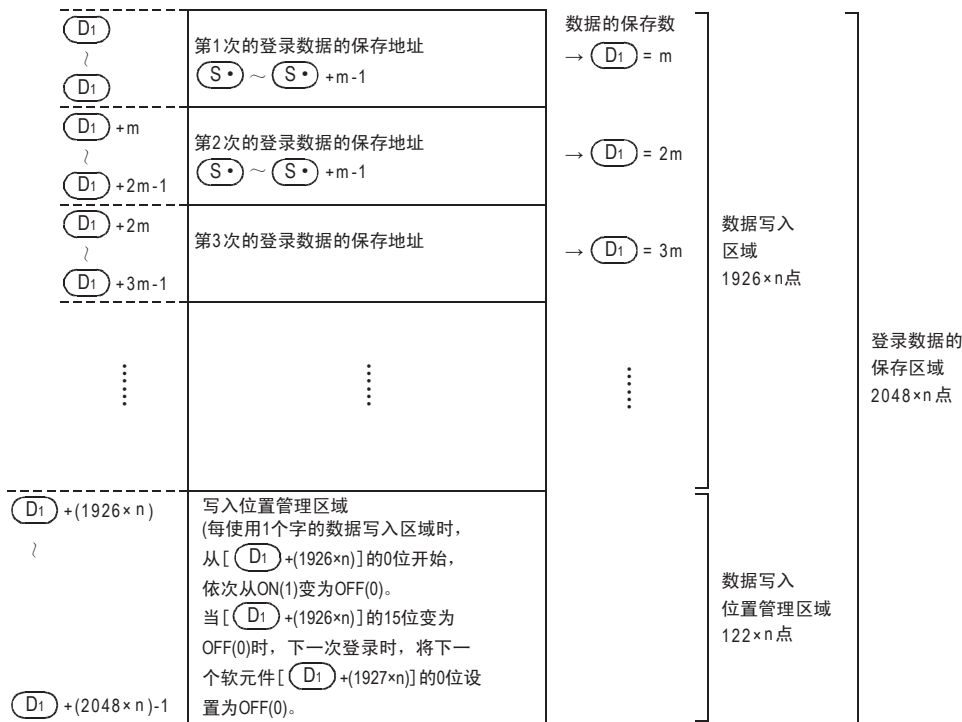

各段的起始软元件编号如下所示。

段编号	起始软元件编号	写入软元件范围	段编号	起始软元件编号	写入软元件范围
段0	R0	R0~R2047、ER0~ER2047	段8	R16384	R16384~R18431、ER16384~ER18431
段1	R2048	R2048~R4095、ER2048~ER4095	段9	R18432	R18432~R20479、ER18432~ER20479
段2	R4096	R4096~R6143、ER4096~ER6143	段10	R20480	R20480~R22527、ER20480~ER22527
段3	R6144	R6144~R8191、ER6144~ER8191	段11	R22528	R22528~R24575、ER22528~ER24575
段4	R8192	R8192~R10239、ER8192~ER10239	段12	R24576	R24576~R26623、ER24576~ER26623
段5	R10240	R10240~R12287、ER10240~ER12287	段13	R26624	R26624~R28671、ER26624~ER28671
段6	R12288	R12288~R14335、ER12288~ER14335	段14	R28672	R28672~R30719、ER28672~ER30719
段7	R14336	R14336~R16383、ER14336~ER16383	段15	R30720	R30720~R32767、ER30720~ER32767

注意要点

1. 有关LOGR指令

LOGR指令连续执行时, 在每个运算中都执行登录。
通过1次输入执行1次登录时, 请使用脉冲执行型。

2. 使用存储器盒时的注意事项

由于存储器盒的存储介质是闪存, 所以在开始登录之前, 请务必以段为单位, 对数据保存区域初始化。
未经初始化就执行这个指令时, 有可能会出现问题(错误代码: K6770)

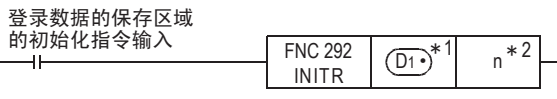

- *1. 请指定与LOGR指令的 $(D1 \bullet)$ 相同的内容
- *2. 请指定与LOGR指令的n相同的内容

3. 有关存储器的允许写入次数

- 访问扩展文件寄存器时，请注意以下一些要点。
 存储器盒(闪存)的允许写入次数在1万次以下。
 每执行一次INTR(FNC 292)、RWER(FNC 294、INITER(FNC 295)指令，就会被计入存储器的写入次数。存储器的写入次数请勿超出允许写入次数。
 使用连续执行型的指令，则每个可编程控制器的运算周期中都会执行对存储器的写入。如要避免这种情况，必须使用脉冲执行型指令。
 对存储器的写入也可经由外部设备(编程软件、手持式编程器、显示器)写入文件寄存器来执行。
- 即使执行LOADR(FNC 290)、SAVER(FNC 291)、LOGR(FNC 293)指令，就会被计入存储器的写入次数。但是，执行SAVER(FNC 291)、LOGR(FNC 293)指令前，需要对写入对象的段进行初始化。使用INTR(FNC 292)、INITER(FNC 295)指令初始化时，因为每执行一次INTR(FNC 292)、INITER(FNC 295)指令，就会被计入存储器的写入次数，因此请注意存储器的写入次数。

错误

下面的情况下会发生运算错误，错误标志位(M8067)为ON，错误代码保存在D8067中。

- 当(S·)中设定了扩展文件寄存器的段起始软元件编号以外的数字时。
 (错误代码: K6706)
- 写入数据时，会比较剩余区域和写入数据的量。此时，如果剩余的写入区域不够时，只写入可以写入的点数。(错误代码: K6706)
- 存储器盒的写保护开关设置在ON时。(错误代码: K6770)
- 由于忘记初始化等，使得数据写入后的比对中产生不一致时。(错误代码: K6770)
 发生这类错误时，如果丢失了扩展寄存器(R)的内容会有问题时，请使用以下的方法对扩展寄存器(R)的当前值(数据)进行备份。
 - 1) 停止可编程控制器。
 - 2) 在GX Works2中创建新的工程。
 允许在当前的工程中改写数据时，不需要这个步骤。
 - 3) 在GX Works2中读出扩展寄存器(R)的内容。
 - ① 选择“Online”→“Read from PLC...”，显示出在线数据操作对话框。
 - ② 点击“PLC Parameter/Network Parameter”和“Device Data/File Register”的项目，显示出选中标记。
 - ③ 点击[Execute]按键，执行读出。
 - ④ 读出结束后，请保存工程。

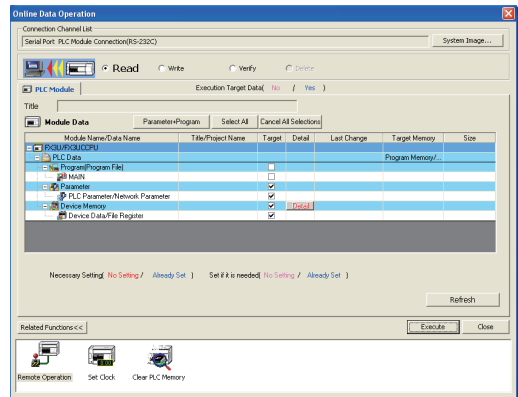

- 4) 请用前页的[注意要点的“对存储器盒使用时的注意事项”]中记载的程序更改可编程控制器中的程序。

5) 将在GX Works2中暂时避让保存的数据写入到可编程控制器中。

- ① 选择“Online”→“Write to PLC...”，显示出现在线数据操作对话框。
- ② 点击“PLC Parameter/Network Parameter”和“MAIN”的项目，显示选中标记。
- ③ 点击[Execute]按钮，执行写入。

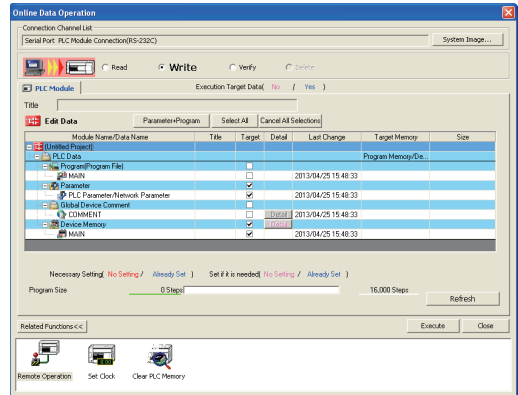

6) 将可编程控制器从STOP切换成RUN，使程序运行，从而将数据保存到存储器盒中的扩展文件寄存器中。

程序举例

每次X001为ON时，在R2048~R6143的区域中登录D1和D2的程序。

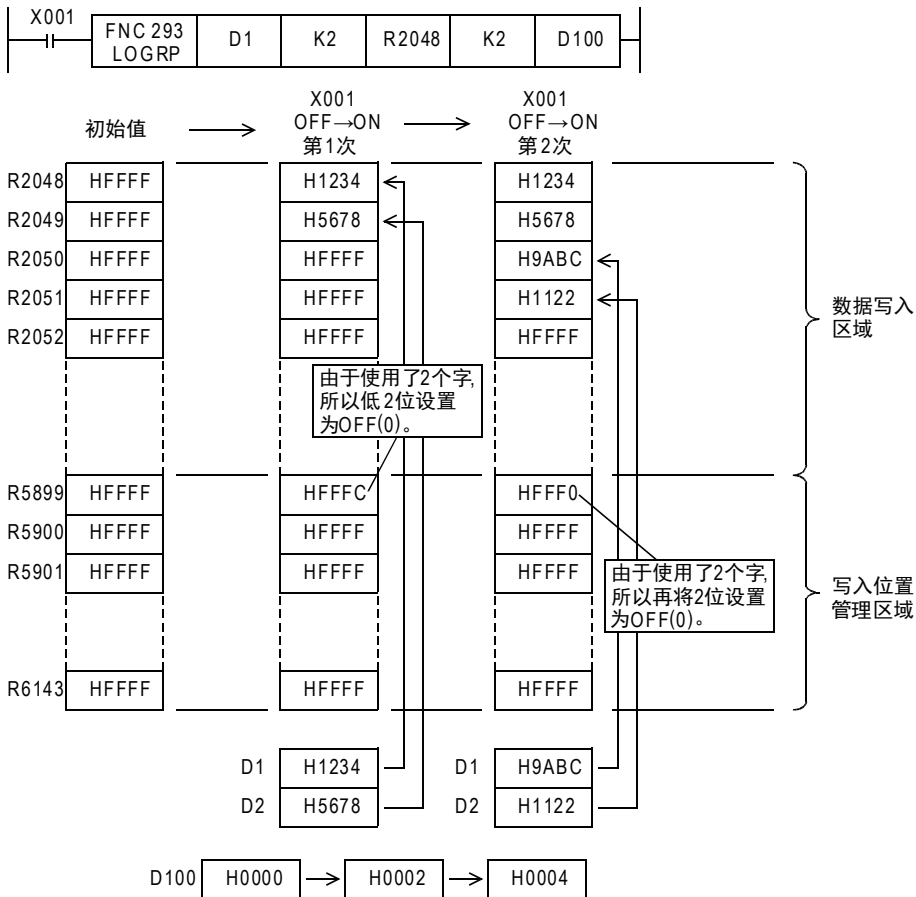

31 FNC 277~FNC 279 数据传送3
32 FNC 280~FNC 289 高速处理2
33 FNC 290~FNC 299 扩展文件寄存器控制
34 FNC 300~FNC 305 FX3U/OF-ADP用 应用指令
35 SFC · STL 程序
36 中断功能
37 特殊软元件
38 错误代码
A 版本升级的历史记录
B 指令执行时间

33.5 FNC 294—RWER/扩展文件寄存器的删除・写入



概要

将可编程控制器内置RAM的扩展寄存器(R)的任意点数的当前值写入存储器盒(闪存、EEPROM)中,或者主机内置EEPROM中的扩展文件寄存器(ER)中时使用。

此外,在Ver. 1.30以下版本的FX3UC可编程控制器,由于不支持RWER指令(FNC 294),所以请使用SAVER(FNC 291)指令。

→ 关于SAVER(FNC 291)指令,请参考33.2节

1. 指令格式

	16位指令	指令记号	执行条件	32位指令	指令记号	执行条件
	5步	RWER RWERP	连续执行型 脉冲执行型	—	—	—

2. 设定数据

操作数种类	内容	数据类型
(S·)	保存数据的扩展寄存器的软件编号	BIN16位
n	写入(传送)点数 (FX3G・FX3GC: 1 ≦ n ≦ 24000, FX3U・FX3UC: 0 ≦ n ≦ 32767)	

3. 对象软元件

操作数种类	位软元件										字软元件						其他							
	系统・用户					位数指定					系统・用户		特殊模块	变址		常数	实数	字符串	指针					
	X	Y	M	T	C	S	D□.b	KnX	KnY	KnM	KnS	T	C	D	R	U□\G□	V	Z	修饰	K	H	E	"□"	P
(S·)															●					●				
n														●						●	●			

功能和动作说明

1. 16位运算((RWER))

1) FX3U・FX3UC可编程控制器的情况下

(S·)开始的n点扩展寄存器(R)的内容(当前值),写入(传送)到相同编号的存储器盒(闪存)的扩展文件寄存器(ER)中。

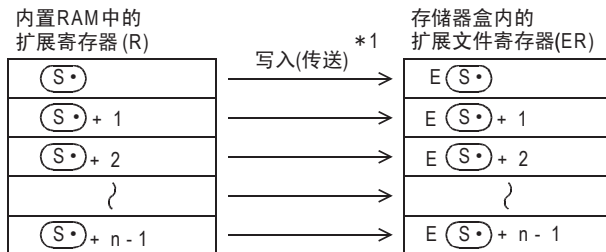
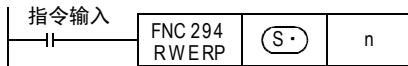

- *1. 当执行指令时,对指定的所有点数都执行写入(传送)
 - 当指定了n=0时,作为n=32768执行命令。

2) FX3G · FX3GC可编程控制器的情况下

a) 连接了存储器盒时(仅FX3G可编程控制器可以连接存储器盒。)

(S_•)开始的n点扩展寄存器(R)的内容(当前值),写入(传送)到相同编号的存储器盒(EEPROM)的扩文件寄存器(ER)中。

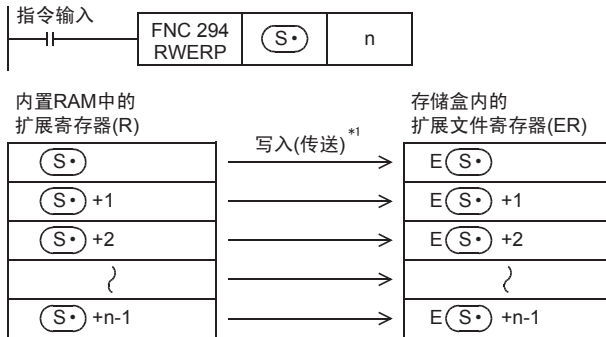

*1. 当执行指令时,对指定的所有点数都执行写入(传送)

b) 未连接存储器盒时

(S_•)开始的n点扩展寄存器(R)的内容(当前值),写入(传送)到相同编号的主机内置的EEPROM中的扩文件寄存器(ER)中。

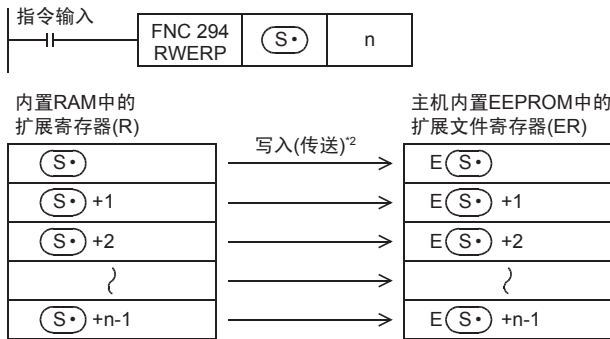

*2. 当执行指令时,对指定的所有点数都执行写入(传送)

注意要点

1. 对FX3U · FX3UC可编程控制器用存储器盒(闪存)写入数据时的注意事项

由于存储器盒的存储介质为闪存，所以使用这个指令将数据写入到存储器盒中的扩展文件寄存器时，请务必注意以下的内容。

- 可以任意指定要写入的扩展寄存器，但是以段为单位执行写入动作。
因此，写入所需的时间为每段约47ms。当要写入的扩展寄存器跨了2个段时，指令执行的时间大约为94ms。
请在执行这个指令之前，更改看门狗定时器的设定值D8000。

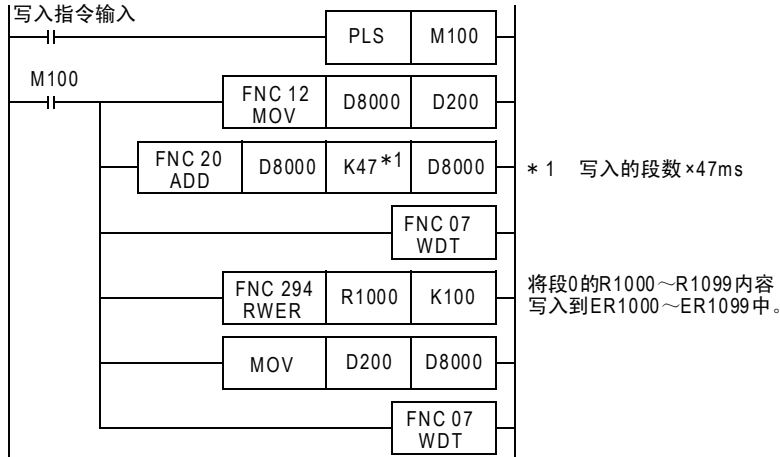

各段的软元件范围如下所示。

段编号	软元件范围
段0	ER0~ER2047
段1	ER2048~ER4095
段2	ER4096~ER6143
段3	ER6144~ER8191
段4	ER8192~ER10239
段5	ER10240~ER12287
段6	ER12288~ER14335
段7	ER14336~ER16383

段编号	软元件范围
段8	ER16384~ER18431
段9	ER18432~ER20479
段10	ER20480~ER22527
段11	ER22528~ER24575
段12	ER24576~ER26623
段13	ER26624~ER28671
段14	ER28672~ER30719
段15	ER30720~ER32767

- 在指令执行过程中请勿断开电源。如果在执行过程中断电，则有可能使指令的执行被中断。
如果指令的执行中断，则可能会丢失数据，所以在执行指令之前请务必备份数据。
→ 关于备份的方法，请参考下一页

2. 对FX3G可编程控制器用存储器盒(EEPROM)写入数据时的注意事项

由于存储器盒的存储介质为EEPROM，所以使用这个指令将数据写入到存储器盒中的扩展文件寄存器时，请务必注意以下的内容。

- 在指令执行过程中请勿断开电源。如果在执行过程中断电，则有可能使指令的执行被中断。
如果指令的执行中断，则可能会丢失数据，所以在执行指令之前请务必备份数据。
→ 关于备份的方法，请参考下一页

3. 有关存储器的允许写入次数

访问扩展文件寄存器时，请注意以下一些要点。

- FX3U · FX3UC可编程控制器的情况下

存储器盒(闪存)的允许写入次数在1万次以下。

每执行一次INITR(FNC 292)、RWER(FNC 294)、INITER(FNC 295)指令，就会被计入存储器的写入次数。存储器的写入次数请勿超出允许写入次数。

使用连续执行型的指令，则每个可编程控制器的运算周期中都会执行对存储器的写入。

如要避免这种情况，必须使用脉冲执行型指令。

对存储器的写入也可经由外部设备(编程软件、手持式编程器、显示器)写入文件寄存器来执行。

即使执行LOADR(FNC 290)、SAVER(FNC 291)、LOGR(FNC 293)指令，也不会被计入存储器的写入次数。但是，执行SAVER(FNC 291)、LOGR(FNC 293)指令前，需要对写入对象的段进行初始化。使用INITR(FNC 292)、INITER(FNC 295)指令初始化时

因为每执行一次INITR(FNC 292)、INITER(FNC 295)指令，就会被计入存储器的写入次数，因此请注意存储器的写入次数。

- FX3G · FX3GC可编程控制器的情况下

存储器盒(EEPROM)允许写入次数在1万次以下，内置存储器(EEPROM)的允许写入次数在2万次以下。

每执行一次RWER(FNC 294)指令，就会被计入存储器的写入次数。存储器的写入次数请勿超出允许写入次数。

使用连续执行型的指令，则每个可编程控制器的运算周期中都会执行对存储器的写入。

如要避免这种情况，必须使用脉冲执行型指令。

对存储器的写入也可经由外部设备(编程软件、手持式编程器、显示器)写入文件寄存器来执行。

即使执行LOADR(FNC 290)指令，也不会被计入存储器的写入次数。

数据备份的方法

如果丢失了扩展文件寄存器 (ER) 以及扩展寄存器 (R) 的内容会出问题，请使用如下所述的方法对扩展寄存器 (R) 的当前值 (数据) 进行备份。

- 1) 停止可编程控制器。
- 2) 在GX Works2中创建新的工程。
允许在当前的工程中改写数据时，不需要这个步骤。
- 3) 在GX Works2中读出扩展文件寄存器 (ER) 以及扩展寄存器 (R) 的内容。
① 选择“Online”→“Read from PLC...”，显示出现在线数据操作对话框。
② 点击“PLC Parameter/Network Parameter”和“Device Data/File Register”的项目，显示选中标记。

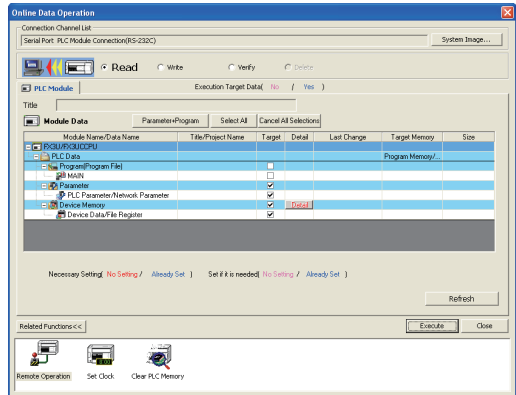

- ③ 用软元件内存的[Detail]按键，显示出“Device Data Detail Setting”的对话框。
- ④ 输入保存在“Device Data Name”中的文件名。
- ⑤ “Device Data Name”的“Ext. register”和“Ext. file register”^{*1}，点击[OK]按键。
- ⑥ 点击[Execute]按键，执行读出。
- ⑦ 读出结束后，请保存工程。

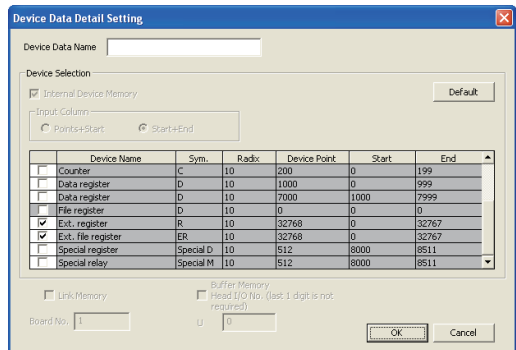

*1. 在Ver. 8.18U以下版本的GX Developer和GX Works2中，不能设定扩展文件寄存器的范围。

错误

下面的情况下会发生运算错误，错误标志位 (M8067) 为ON，错误代码保存在D8067中。

- 要传送的软元件的末尾软元件编号超出了32767^{*2}时。(错误代码: K6706)
此时，对到末尾软元件编号的R32767^{*2}为止的软元件执行读出(传送)。
 - 未连接存储器盒时。(错误代码: K6771)^{*3}
 - 存储器盒的写保护开关设置在ON时。(错误代码: K6770)
- *2. FX3G · FX3GC可编程控制器的情况下，末尾软元件编号会变为23999。
- *3. FX3G可编程控制器的情况下，未连接存储器盒时，读出主机内置EEPROM中保存的扩展文件寄存器的内容，就会发生运算错误。

程序举例

当X000为ON时，将设定数据用的扩展寄存器R10~R19(0段)的变更内容，反映到扩展文件寄存器(ER)中的程序。

程序

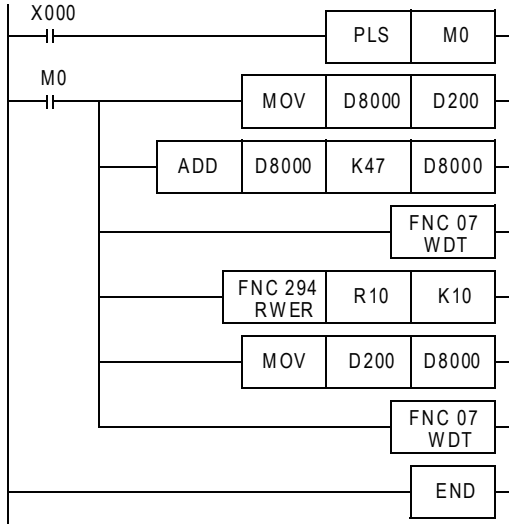

动作

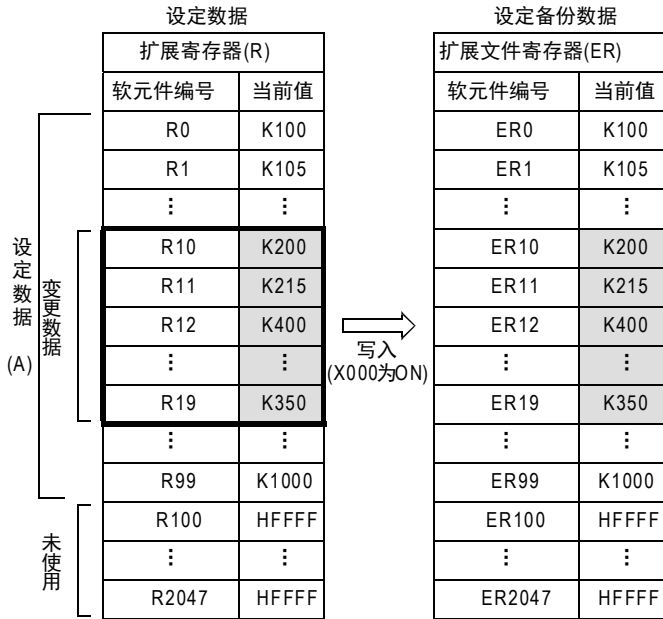

31 数据传送3
 32 高速处理2
 33 扩展文件寄存器控制
 34 FX3U·FX3UC应用指令
 35 SFC·STL程序
 36 中断功能
 37 特殊软元件
 38 错误代码
 A 版本升级的历史记录
 B 指令执行时间

33.6 FNC 295—INITER/扩展文件寄存器的初始化



概要

用于在执行SAVER指令前，对存储器盒（闪存）中的扩展文件寄存器（ER）进行初始化（HFFFF(K-1)）的情况时使用。

此外，在Ver. 1.30以下版本的FX3UC可编程控制器，由于不支持INITER指令（FNC 295），所以请使用INITER（FNC 292）指令。

- 关于SAVER（FNC 291）指令，请参考33.2节
- 关于INITER（FNC 292）指令，请参考33.3节

1. 指令格式

FNC 295 INITER P INITIALIZE EXTENSION FILE REGISTER	16位指令	指令记号	执行条件	32位指令	指令记号	执行条件
	5步	INITER INITERP	连续执行型 脉冲执行型	—	—	—

2. 设定数据

操作数种类	内容	数据类型
(S·)	要与执行初始化的扩展文件寄存器的软元件编号相同的扩展寄存器的软元件编号但是，仅可以指定扩展寄存器的段的起始软元件编号。	BIN16位
n	要初始化的扩展文件寄存器的段数	

3. 对象软元件

操作数种类	位软元件								字软元件								其他								
	系统·用户				位数指定				系统·用户				特殊模块	变址		常数	实数	字符串	指针						
	X	Y	M	T	C	S	D□.b	KnX	KnY	KnM	KnS	T	C	D	R	U□\G□	V	Z	修饰	K	H	E	"□"	P	
(S·)																									
n																									

功能和动作说明

1. 16位运算（INITER/INITERP）

对与(S·)编号相同的存储器盒（闪存）中的扩展文件寄存器（ER）开头的n个段，执行初始化（写入初始值HFFFF(K-1)）。

但是，按段执行初始化

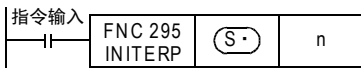

各段的起始软元件编号如下所示。

段编号	起始软元件编号	初始化软元件范围
段0	R0	ER0~ER2047
段1	R2048	ER2048~ER4095
段2	R4096	ER4096~ER6143
段3	R6144	ER6144~ER8191
段4	R8192	ER8192~ER10239
段5	R10240	ER10240~ER12287
段6	R12288	ER12288~ER14335
段7	R14336	ER14336~ER16383

段编号	起始软元件编号	初始化软元件范围
段8	R16384	ER16384~ER18431
段9	R18432	ER18432~ER20479
段10	R20480	ER20480~ER22527
段11	R22528	ER22528~ER24575
段12	R24576	ER24576~ER26623
段13	R26624	ER26624~ER28671
段14	R28672	ER28672~ER30719
段15	R30720	ER30720~ER32767

动作

- 扩展文件寄存器(ER)[存储器盒内]

软元件编号	当前值	
	执行前	执行后
(S·)	H1234	HFFFF
(S·)+1	H5678	HFFFF
(S·)+2	H90AB	HFFFF
}	}	}
(S·)+(2048×n)-1	HCDEF	HFFFF

注意要点

初始化时每段需要约25ms。

对多个段执行初始化时，请务必在编程中采取下述的任意一个对策。

- 在下面的程序中将看门狗定时器的设定值D8000放大。

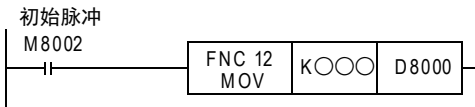

看门狗定时器的设定值基准

看门狗定时器的设定值可以按照下面的步骤将得到的值作为基准值。但是，当这个基准值在200以下时，无需更改看门狗定时器的设定值。

- 1) 使用GX Works2将要运行的程序写入到可编程控制器中。
[Online]→[Write to PLC...]
- 2) 使用GX Works2的当前值更改功能将D8000(单位: ms)的当前值设定为1000。
[Debug]→[Modify Value]
- 3) 用可编程控制器置为RUN，使程序运行(也使该指令动作)。
- 4) 用GX Works2的软元件/缓冲存储器成批监控功能，监控最大的扫描时间D8012(单位: 0.1ms)。
- 5) 请将看门狗定时器最大扫描时间设置为D8012以上。
D8012中的最大的扫描时间以0.1ms为单位保存。
因此，将D8012除以10后再加上50~100，请将所得到的值作为看门狗定时器的设定值D8000(单位: ms)的目标值。

- 在INITER指令的正前方和正后方，如下所示地编写WDT(FNC 07)指令。

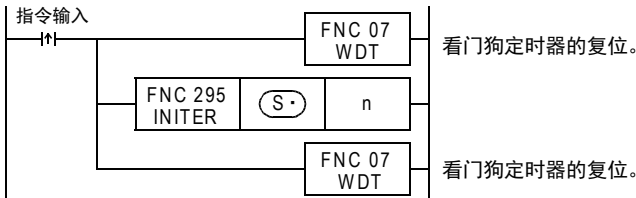

INITER的处理时间超过200ms时，请使D8000(单位: ms)的值在INITER的处理时间以上。

31 数据传送3
 32 高速处理2
 33 FNC 290~FNC 299 扩展文件寄存器控制
 34 FNC 300~FNC 305 FX3U-QF-ADP用 应用指令
 35 SFC · STL 程序
 36 中断功能
 37 特殊软元件
 38 错误代码
 A 版本升级的历史记录
 B 指令执行时间

2. 有关存储器的允许写入次数

访问扩展文件寄存器时，请注意以下一些要点

- 存储器盒(闪存)的允许写入次数在1万次以下。
每执行一次INITR(FNC 292)、RWER(FNC 294)、INITER(FNC 295)指令，就会被计入存储器的写入次数。存储器的写入次数请勿超出允许写入次数。
使用连续执行型的指令，则每个可编程控制器的运算周期中都会执行对存储器的写入。如要避免这种情况，必须使用脉冲执行型指令。
对存储器的写入也可经由外部设备(编程软件、手持式编程器、显示器)写入文件寄存器来执行。
- 即使执行LOADR(FNC 290)、SAVER(FNC 291)、LOGR(FNC 293)指令，存储器的写入次数也不会被记录。但是，执行SAVER(FNC 291)、LOGR(FNC 293)指令前，需要对写入对象的段进行初始化。使用INITR(FNC 292)、INITER(FNC 295)指令初始化时，因为每执行一次INITR(FNC 292)、INITER(FNC 295)指令，就会被计入存储器的写入次数，因此请注意存储器的写入次数。

错误

下面的情况下会发生运算错误，错误标志位(M8067)为ON，错误代码保存在D8067中。

- 当(S·)设定了扩展文件寄存器(ER)的段的起始软元件编号以外的数字时。
(错误代码: K6706)
- 要初始化的软元件的编号超出了32767时，则初始化到ER32767为止。
(错误代码: K6706)
- 存储器盒的写保护开关设置在ON时。(错误代码: K6770)
- 未连接存储器盒时。(错误代码: K6771)

程序举例



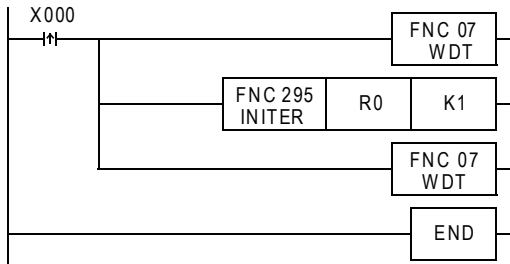

对段0中的扩展文件寄存器ER0~ER2047进行初始化的程序。



- 扩展文件寄存器(ER) [存储器盒内]

软元件编号	当前值	
	执行前	执行后
ER0	H1234	HFFFF
ER1	H5678	HFFFF
ER2	H90AB	HFFFF
}	}	}
ER2047	HCDEF	HFFFF

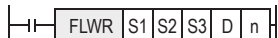
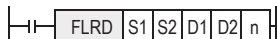
34. FX3U-CF-ADP用应用指令—FNC 300~FNC 305

FNC No.	指令记号	符号	功能	参考
300	FLCRT		文件的制作 · 确认	34.1节
301	FLDEL		文件的删除 · CF卡格式化	34.2节
302	FLWR		写入数据	34.3节
303	FLRD		数据读出	34.4节
304	FLCMD		对FX3U-CF-ADP的动作指示	34.5节
305	FLSTRD		FX3U-CF-ADP的状态读出	34.6节

31
FNC 277~FNC 279
数据传送3

32
FNC 280~FNC 289
高速处理2

33
FNC 290~FNC 299
扩展文件寄存器
控制

34
FNC 300~FNC 305
应用指令

35
SFC · STL
程序

36
中断功能

37
特殊软元件

38
错误代码

A
版本升级
的历史记录

B
指令执行时间

34.1.1 设定数据的详细说明

FLCRT指令设定数据的详细内容如下所示。

设定项目	内容	数据类型	
(S1)	文件ID 这是用于与文件名关联的ID编号。 在利用本指令制作文件的同时，进行文件ID与文件名的关联，此后对文件进行的操作将利用文件ID来指定文件。 可设定范围：K0~K63 其中K0为FIFO文件。	BIN16位	
(S2)	文件名 (S1)=K0(FIFO文件)时 未使用(忽略)。 请使用未使用的软元件。(D或R) (S1)=K1~K63时 指定文件名。8字符以内时以null或null+null结尾。 可以使用半角英文数字和MS-DOS下允许使用的半角符号。 半角符号：!，#，\$，%，&，'，(，)，+，-，@，^，_，'，~ 扩展名固定为“CSV”。	字符串	
CF-ADP的使用通道编号	(S3)	时间戳设定 设定是否在文件上附加时间戳。要附加时，指定形式。 K0：无(NULL) K1：yyyy/mm/dd hh:mm:ss K2：yy/mm/dd hh:mm:ss K3：dd/mm/yyyy hh:mm:ss K4：dd/mm/yy hh:mm:ss K5：mm/dd/yyyy hh:mm:ss K6：mm/dd/yy hh:mm:ss K7：hh:mm:ss	BIN16位
	(S3)+1	数据形式指定 设定保存数据的形式。 K0：未指定数据形式(混在) K1：位形式 K2：10进制数形式(16位) K3：10进制数形式(32位) K4：进制数形式(16位) K5：16进制数形式(32位) K6：实数(浮点数)指数表现形式(32位) K7：字符串	BIN16位
	(S3)+2	最大行数设定 设定最大行数的值。 可设定范围：K1~K32767*1	BIN16位
	(S3)+3	(S1)=K0(FIFO文件)时 闪存卡使用率设定 指定使用闪存卡全部容量的百分之几。 可设定范围：10~90(%)	BIN16位
		(S1)=K1~K63时 到达最大行数时的文件处理 设定到达最大行数时的文件处理方法。 K0：停止。行数保持为最大行数设定值。 K1：返回开头。(环状缓冲区文件)	BIN16位
n	CF-ADP的使用通道编号 K1：ch1 K2：ch2	BIN16位	

*1. 请调整最大行数的值，使文件大小足够打开使用的应用程序软件。

31
FNC 277~FNC 279
数据传送3

32
FNC 280~FNC 289
高速处理2

33
FNC 290~FNC 299
扩展文件寄存器
控制

34
FNC 300~FNC 305
CF-ADP用
应用指令

35
SFC · STL
程序

36
中断功能

37
特殊软元件

38
错误代码

A
版本升级
的历史记录

B
指令执行时间

注意要点

- 文件ID为K0时
 - 1) 最多可以制作1000个文件。但是，文件大小应在闪存卡的容量以内。
 - 2) 文件名为FILE0000.CSV～FILE0999.CSV。
- 文件ID为K1～K63时
 - 1) 最多可以制作63个文件。但是，文件大小应在闪存卡的容量以内。
 - 2) 给同一个文件ID指定了不同的文件名或给不同的文件ID指定了同一个文件名时将异常结束。
- 不可以对同一个通信口使用「RS(FNC 80)、RS2(FNC 87)」、「ADPRW(FNC 276)」、「IVCK(FNC 270)～IVMC(FNC 275)」指令和「FLCRT(FNC 300)～FLSTRD(FNC 305)」指令。



34.2 FNC 301—FLDEL/文件删除・CF卡格式化

概要

该指令用于删除闪存卡内的文件，或将闪存卡格式化。

→ 关于指令的说明，请参考CF-ADP手册

1. 指令格式

FNC 301 FLDEL FILE DELETE	<table border="1"> <tr> <th>16位指令</th> <th>指令记号</th> <th>执行条件</th> </tr> <tr> <td>7步</td> <td>FLDEL</td> <td>连续执行型</td> </tr> </table>	16位指令	指令记号	执行条件	7步	FLDEL	连续执行型	<table border="1"> <tr> <th>32位指令</th> <th>指令记号</th> <th>执行条件</th> </tr> <tr> <td></td> <td>—</td> <td>—</td> </tr> </table>	32位指令	指令记号	执行条件		—	—
16位指令	指令记号	执行条件												
7步	FLDEL	连续执行型												
32位指令	指令记号	执行条件												
	—	—												

2. 设定数据

操作数种类	内容	数据类型
(S1)	文件ID(详细内容请参考34.2.1项)	BIN16位
(S2)	文件删除方法(详细内容请参考34.2.1项)	BIN16位
n	使用通道编号[设定内容: K1: 通道1、K2: 通道2]	BIN16位

3. 对象软元件

操作数种类	位软元件										字软元件										其他			
	系统・用户					位数指定					系统・用户				特殊模块		变址				常数	实数	字符串	指针
	X	Y	M	T	C	S	D□.b	KnX	KnY	KnM	KnS	T	C	D	R	U□\G□	V	Z	修饰	K	H	E	"□"	P
(S1)														▲	●					●	●	●		
(S2)														▲	●					●	●	●		
n																				●	●			

▲: 特殊数据寄存器(D)除外

功能和动作说明

1. 16位运算(FLDEL)

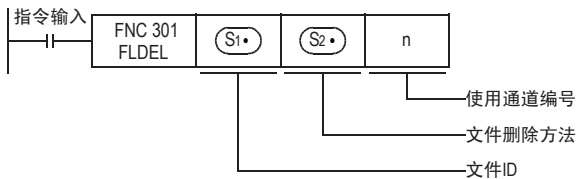

删除闪存卡内的数据，或将其格式化。关于数据的删除方法以及格式化方法，请参考以下内容。

- 用 (S1) 删除文件或指定是否执行格式化。
 - K-1 (H0FFFF) 时，将删除文件ID从0到63的所有文件。
 - K0~K63 时，删除各ID对应的文件。
 - K512 (H200) 时，将闪存卡格式化。
- 用 (S2) 指定删除方法或格式化形式。
 - (S1) 为 K-1、K0~K63 时，指定删除方法。
 - K0: 删除指定的文件本身。
 - K1: 删除文件ID和文件名的关联。(文件本身会留下)
 但是，(S1) 文件ID为0时，无论 (S2) 如何设定，文件本身都会被删除。
 - (S1) 为 K512 (H200) 时，指定格式化形式。
 - K256 (H100) : 以FAT16的形式进行格式化。

关于详细内容，请参考34.2.1项。

34.2.1 设定数据的详细说明

FLDEL指令设定数据的详细内容如下所示。

设定项目	内容	数据类型
(S1)	文件ID K-1 (H0FFFF)：将文件ID从0到63的所有文件删除。 K0~K63：删除各ID对应的文件。 K512 (H200)：将闪存卡格式化。	BIN16位
(S2)	(S1)=K0~K63、K-1 (H0FFFF) 时 指定删除方法。 K0：删除指定的文件本身。 K1：删除文件ID和文件名的关联。 (文件本身会留下) 但是，(S1) 文件ID为0时，无论 (S2) 如何设定，文件本身都会被删除。 (S1)=K512 (H200) 时 指定格式化时的FAT形式。 K256 (H100)：以FAT16的形式进行格式化。	BIN16位
n	CF-ADP的使用通道编号 K1：ch1 K2：ch2	BIN16位

注意要点

- 指定K0 (FIFO文件) 以及K-1 (所有文件) 作为文件ID时，根据文件数量，有时需要花费约1分钟时间。
- 不可以对同一个通信口使用「RS (FNC 80)、RS2 (FNC 87)」、「ADPRW (FNC 276)」、「IVCK (FNC 270) ~ IVMC (FNC 275)」指令和「FLCRT (FNC 300) ~ FLSTRD (FNC 305)」指令。



34.3 FNC 302—FLWR/写入数据

概要

该指令用于向闪存卡或FX3U-CF-ADP内的缓冲区写入数据。

→ 关于指令的说明，请参考CF-ADP手册

1. 指令格式

FNC 302 FLWR FILE WRITE	<table border="1"> <tr> <th>16位指令</th> <th>指令记号</th> <th>执行条件</th> </tr> <tr> <td>11步</td> <td>FLWR</td> <td>连续执行型</td> </tr> </table>	16位指令	指令记号	执行条件	11步	FLWR	连续执行型	<table border="1"> <tr> <th>32位指令</th> <th>指令记号</th> <th>执行条件</th> </tr> <tr> <td>—</td> <td>—</td> <td>—</td> </tr> </table>	32位指令	指令记号	执行条件	—	—	—
16位指令	指令记号	执行条件												
11步	FLWR	连续执行型												
32位指令	指令记号	执行条件												
—	—	—												

2. 设定数据

操作数种类	内容	数据类型
(S1)	文件ID(详细内容请参考34.3.1项)	BIN16位
(S2)	传送源数据起始软元件指定(详细内容请参考34.3.1项)	—
(S3)	数据写入参数(详细内容请参考34.3.1项)	BIN16位
(D)	数据写入后的位置(详细内容请参考34.3.1项)	BIN16位
n	使用通道编号[设定内容: K1: 通道1、K2: 通道2]	BIN16位

3. 对象软元件

操作数种类	位软元件										字软元件							其他						
	系统·用户					位数指定					系统·用户				特殊模块	变址		常数	实数	字符串	指针			
	X	Y	M	T	C	S	D□.b	KnX	KnY	KnM	KnS	T	C	D	R	U□\G□	V	Z	修饰	K	H	E	"□"	P
(S1)														▲	●				●	●	●			
(S2)	●	●	●			●						●	●	●	●				●					
(S3)														▲	●				●					
(D)														▲	●				●					
n																			●	●				

▲: 特殊数据寄存器(D)除外

功能和动作说明

1. 16位运算(FLWR)

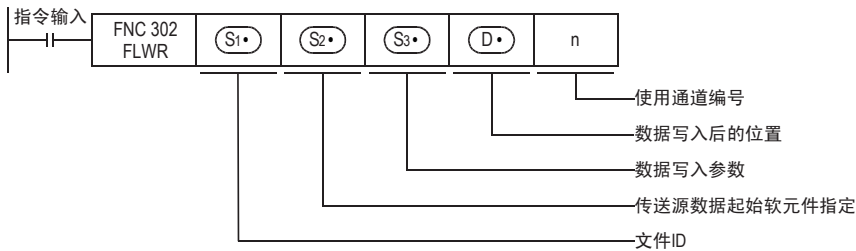

31 FNC 277~FNC 279 数据传送3
32 FNC 280~FNC 289 高速处理2
33 FNC 290~FNC 299 扩展寄存器控制
34 FNC 300~FNC 305 FX3U-CF-ADP用应用指令
35 SFC・STL 程序
36 中断功能
37 特殊软元件
38 错误代码
A 版本升级的历史记录
B 指令执行时间

向通过文件ID指定的闪存卡内的文件或者CF-ADP内的内部缓冲区，写入在传送源数据起始软元件指定中所指定的数据。

可以在写入对象行位置所指定的行位置进行覆盖、追加写入(K-1)。此外，当写入对象为CF-ADP内的内部缓冲区时，只能进行追加写入。

此外，写入结束后的写入后行位置、写入后列位置如下所示。

- 追加一行数据后
 - 写入后行位置: 写入的行位置+K1
 - 写入后列位置: K1
- 在完成写入的行上覆盖数据后
 - 写入后行位置
当没有写入到指定行位置的最终列位置时，即为写入的行位置。
但是，当一直写入到最终列位置时，则为写入行位置的下一个行位置。
 - 写入后列位置
写入的最终数据的下一个列位置。
但是，当一直写入到行的最终数据时，为K1。

追加写入和覆盖都是针对制作文件时指定的最大行数来执行，当数据一直写入到最终的列位置时，根据文件种类以及设定，写入后行位置会有所不同。

- 在普通文件中要在最大行位置停止处理时
写入后行位置=最大行位置+K1
但是，最大行位置为K32767时，为K-32768。
- 在普通文件中需要返回开头(环状缓冲区文件)时
写入后行位置=K1
- FIFO文件时
写入后行位置=K1

不论什么情况下，写入后的列位置均为K1。

34.3.1 设定数据的详细说明

FLWR指令设定数据的详细内容如下所示。

设定项目	内容	数据类型	
(S1)	文件ID: K0~K63	BIN16位	
(S2)	传送源数据起始软元件指定 指定保存闪存卡内写入数据的软元件的开头。	-	
数据写入参数	(S3)	指定数据写入形式 K0: 混合 K1: 位形式 K2: 10进制数形式(16位) K3: 10进制数形式(32位) K4: 16进制数形式(16位) K5: 16进制数形式(32位) K6: 实数(浮点数)指数表现形式(32位) K7: 字符串(半角/全角512个字符之内) K8: 数据名:半角/全角32个字符之内的字符串。 自动附加Index, DATE TIME。	BIN16位
	(S3)+1	指定写入对象的行位置或追加写入。 写入对象的行位置指定: K1~最大设定行数 追加写入时: K-1	BIN16位
	(S3)+2	指定写入对象的数据的列位置。 列位置: K1~K254 追加写入时: K-1	BIN16位
	(S3)+3	写入点数: K1~K254	BIN16位
	(S3)+4	写入对象 K0: 闪存卡 K1: CF-ADP内的内部缓冲区	BIN16位
	(D)	写入后行位置: K1~最大设定行数	BIN16位
(D)+1	写入后行位置: K1~K254	BIN16位	
n	CF-ADP的使用通道编号 K1: ch1 K2: ch2	BIN16位	

注意要点

- 如果没有安装闪存卡, 将异常结束。
- 写入对象为闪存卡时, 每次执行指令都会向闪存卡进行写入, 因此必须注意闪存卡的写入次数。
例如, 每分钟都向闪存卡写入时, 约2个月就将达到10万次。
- 虽然指定了CF-ADP内的内部缓冲区作为写入对象, 仍然要覆盖写入时, 将向闪存卡进行写入。
- 当写入对象为CF-ADP内的内部缓冲区时, 内部缓冲区写满后, 将写入闪存卡。但是, CF-ADP内的内部缓冲区在瞬间停止以及停电时, 数据会被删除。
- 数据形式为数据名(K8)时, 只能在写入其他数据前的起始行指定。自动附加Index、DATE TIME。
- FLWR指令在读取数据时可能需要进行多次扫描。需要追求数据的一致性时, 可以采取让其他软元件暂时等待等措施进行处理。
- 在(S2)中指定位软元件, 并指定了位以外的写入形式时, 软元件编号必须是16的倍数。此外, 指定字软元件, 并指定了位形式作为数据形式时, 从指定的字软元件最低位的位开始取得写入数据。
- (S3)为K7或K8时, 字符串最后必须要有表示结束的“00H”。
- 不可以对同一个通信口使用「RS(FNC 80)、RS2(FNC 87)」、「ADPRW(FNC 276)」、「IVCK(FNC 270)~IVMC(FNC 275)」指令和「FLCRT(FNC 300)~FLSTRD(FNC 305)」指令。

31
FNC 277~FNC 279
数据传送3

32
FNC 280~FNC 289
高速处理2

33
FNC 290~FNC 299
扩展文件寄存器
控制

34
FNC 300~FNC 305
FX3U-CF-ADP用
应用指令

35
SFC · STL
程序

36
中断功能

37
特殊软元件

38
错误代码

A
版本升级
的历史记录

B
指令执行时间



34.4 FNC 303—FLRD/数据读出

概要

该命令用于从闪存卡读出数据。

→ 关于指令的说明，请参考CF-ADP手册

1. 指令格式

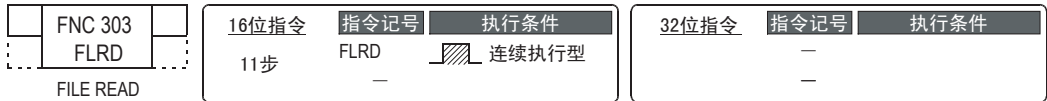

2. 设定数据

操作数种类	内容	数据类型
(S1•)	文件ID(详细内容请参考34.4.1项)	BIN16位
(S2•)	数据读出参数(详细内容请参考34.4.1项)	BIN16位
(D1•)	读出对象软元件指定(详细内容请参考34.4.1项)	—
(D2•)	指定行中存在的数据点数(详细内容请参考34.4.1项)	BIN16位
n	使用通道编号[设定内容: K1: 通道1、K2: 通道2]	BIN16位

3. 对象软元件

操作数种类	位软元件										字软元件							其他						
	系统·用户										位数指定				系统·用户		特殊模块	变址		常数	实数	字符串	指针	
	X	Y	M	T	C	S	D□.b	KnX	KnY	KnM	KnS	T	C	D	R	U□\G□	V	Z	修饰	K	H	E	"□"	P
(S1•)														▲	●				●	●	●			
(S2•)														▲	●				●					
(D1•)	●	●				●								●	●				●					
(D2•)														▲	●				●					
n																				●	●			

▲：特殊数据寄存器(D)除外

功能和动作说明

1. 16位运算(FLRD)

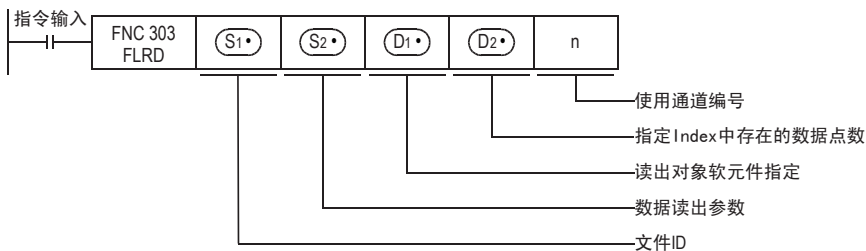

根据文件ID指定文件后，将由该文件行位置和列位置指定的相应个数的数据读出到由(D1•)指定的软元件中。

34.4.1 设定数据的详细说明

FLRD指令设定数据的详细内容如下所示。

设定项目	内容	数据类型	
(S1)	文件ID: K0~K63	BIN16位	
数据读出参数	(S2)	数据读出形式指定 K0: 混合形式 K1: 位形式 K2: 10进制数形式(16位) K3: 10进制数形式(32位) K4: 16进制数形式(16位) K5: 16进制数形式(32位) K6: 实数(浮点数)指数表现形式(32位) K7: 字符串(半角/全角512个字符之内)	BIN16位
	(S2)+1	指定读出对象的行位置。 读出对象的行位置指定: K1~最大设定行数	BIN16位
	(S2)+2	指定读出对象的数据的列位置。 列位置: K1~K254	BIN16位
	(S2)+3	读出点数: K1~K254	BIN16位
(D1)	读出对象软元件指定 指定用于保存由闪存卡读出的数据的软元件的起始。	-	
(D2)	指定行中存在的数据点数 K1~K254 K0: 无数据	BIN16位	
n	CF-ADP的使用通道编号 K1: ch1 K2: ch2	BIN16位	

注意要点

- 如果没有安装闪存卡，将异常结束。
- FLRD指令在保存读出的数据时可能需要进行多次扫描。需要追求数据的一致性时，请使用确认指令结束后的数据。
- 在(D1)中指定位软元件，并以位形式以外的数据形式读出时，软元件编号必须是16的倍数。此外，在(D2)中指定字软元件，并以位形式读出数据时，从指定的字软元件最低位的位开始保存读出的数据。
- 数据形式不是字符串，保存的软元件点数不足时，不会执行从CF-ADP的读出，并将报错。
- 数据形式为字符串时，由于不清楚字符串的长度，读出的数据将尽可能保存，到达最终软元件仍然没有结束时时报错。
- 不可以对同一个通信口使用「RS(FNC 80)、RS2(FNC 87)」、「ADPRW(FNC 276)」、「IVCK(FNC 270)~IVMC(FNC 275)」指令和「FLCRT(FNC 300)~FLSTRD(FNC 305)」指令。

34.5 FNC 304—FLCMD/对FX3U-CF-ADP的动作指示



概要

该指令用于向FX3U-CF-ADP进行动作指示。

→ 关于指令的说明，请参考CF-ADP手册

1. 指令格式

<table border="1" style="width: 100%; text-align: center;"> <tr><td style="width: 30%;">FNC 304</td><td style="width: 40%;"></td><td style="width: 30%;"></td></tr> <tr><td>FLCMD</td><td></td><td></td></tr> </table> <p>FILE COMMAND</p>	FNC 304			FLCMD			<table border="1" style="width: 100%; text-align: center;"> <tr> <th style="width: 20%;">16位指令</th> <th style="width: 20%;">指令记号</th> <th style="width: 60%;">执行条件</th> </tr> <tr> <td>5步</td> <td>FLCMD</td> <td> 连续执行型</td> </tr> <tr> <td></td> <td>—</td> <td></td> </tr> </table>	16位指令	指令记号	执行条件	5步	FLCMD	连续执行型		—		<table border="1" style="width: 100%; text-align: center;"> <tr> <th style="width: 20%;">32位指令</th> <th style="width: 20%;">指令记号</th> <th style="width: 60%;">执行条件</th> </tr> <tr> <td></td> <td>—</td> <td></td> </tr> <tr> <td></td> <td>—</td> <td></td> </tr> </table>	32位指令	指令记号	执行条件		—			—	
FNC 304																										
FLCMD																										
16位指令	指令记号	执行条件																								
5步	FLCMD	连续执行型																								
	—																									
32位指令	指令记号	执行条件																								
	—																									
	—																									

2. 设定数据

操作数种类	内容	数据类型
(S•)	动作显示(详细内容请参考34.5.1项)	BIN16位
n	使用通道编号[设定内容: K1: 通道1、K2: 通道2]	BIN16位

3. 对象软元件

操作数种类	位软元件										字软元件							其他							
	系统·用户										位数指定				系统·用户			特殊模块	变址		常数	实数	字符串	指针	
	X	Y	M	T	C	S	D□.b	KnX	KnY	KnM	KnS	T	C	D	R	U□\G□	V	Z	修饰	K	H	E	"□"	P	
(S•)																									
n																									

▲: 特殊数据寄存器(D)除外

功能和动作说明

1. 16位运算(FLCMD)

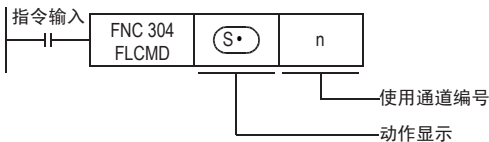

向CF-ADP进行动作指示。动作指示的内容如下。

- (S•) 为K-1时，将所有的(CF-ADP内的内部缓冲区中的)缓冲数据强制写入闪存卡。
- (S•) 为K0~K63时，将指定文件ID的(CF-ADP内的内部缓冲区中的)缓冲数据强制写入闪存卡。
- (S•) 为K256(H100)时，如果闪存卡为未安装状态，则将其设置为安装状态。
- (S•) 为K512(H200)时，如果闪存卡为安装状态，则将其设置为未安装状态。
- (S•) 为K1280(H500)时，清除CF-ADP内的错误代码。

关于详细内容，请参考34.5.1项。

34.5.1 设定数据的详细说明

FLCMD指令设定数据的详细内容如下所示。

设定项目	内容	数据类型
(S)	动作显示内容 K-1: 执行所有缓冲数据的强制写入 K0~K63: 针对各ID对应的文件, 执行缓冲数据的强制写入 K256 (H100): 将闪存卡设置为安装状态*1 K512 (H200): 将闪存卡设置为未安装状态*2 K1280 (H500): 清除CF-ADP内保存的错误代码	BIN16位
n	CF-ADP的使用通道编号 K1: ch1 K2: ch2	BIN16位

- *1. 闪存卡为可使用状态。
- *2. 闪存卡为不可使用状态。

注意要点

不可以对同一个通信口使用「RS (FNC 80)、RS2 (FNC 87)」、「ADPRW (FNC 276)」、「IVCK (FNC 270) ~ IVMC (FNC 275)」指令和「FLCRT (FNC 300) ~ FLSTRD (FNC 305)」指令。

31
FNC 277~FNC 279
数据传送3

32
FNC 280~FNC 289
高速处理2

33
FNC 290~FNC 299
扩展文件寄存器
控制

34
FNC 300~FNC 305
FX3U-CF-ADP用
应用指令

35
SFC・STL
程序

36
中断功能
控制

37
特殊软元件

38
错误代码

A
版本升级
的历史记录

B
指令执行时间



34.6 FNC 305—FLSTRD/FX3U-CF-ADP的状态读出

概要

该指令用于读出FX3U-CF-ADP的状态(含错误信息、文件信息)。

→ 关于指令的说明, 请参考CF-ADP手册。

1. 指令格式

<table border="1" style="width: 100%; text-align: center;"> <tr><td style="width: 30%;">FNC 305</td><td style="width: 40%;"></td><td style="width: 30%;"></td></tr> <tr><td>FLSTRD</td><td></td><td></td></tr> </table> <p>FILE STATUS READ</p>	FNC 305			FLSTRD			<table border="1" style="width: 100%; text-align: center;"> <tr> <th style="width: 20%;">16位指令</th> <th style="width: 20%;">指令记号</th> <th style="width: 20%;">执行条件</th> </tr> <tr> <td>7步</td> <td>FLSTRD</td> <td>连续执行型</td> </tr> </table>	16位指令	指令记号	执行条件	7步	FLSTRD	连续执行型	<table border="1" style="width: 100%; text-align: center;"> <tr> <th style="width: 20%;">32位指令</th> <th style="width: 20%;">指令记号</th> <th style="width: 20%;">执行条件</th> </tr> <tr> <td>—</td> <td>—</td> <td>—</td> </tr> </table>	32位指令	指令记号	执行条件	—	—	—
FNC 305																				
FLSTRD																				
16位指令	指令记号	执行条件																		
7步	FLSTRD	连续执行型																		
32位指令	指令记号	执行条件																		
—	—	—																		

2. 设定数据

操作数种类	内容	数据类型
(S•)	读出的状态内容(详细内容请参考34.6.1项)	BIN16位
(D•)	将读出的状态写入的起始软元件(详细内容请参考34.6.1项)	BIN16位
n	使用通道编号[设定内容: K1: 通道1、K2: 通道2]	BIN16位

3. 对象软元件

操作数种类	位软元件										字软元件							其他							
	系统·用户										位数指定				系统·用户			特殊模块	变址		常数	实数	字符串	指针	
	X	Y	M	T	C	S	D□.b	KnX	KnY	KnM	KnS	T	C	D	R	U□\G□	V	Z	修饰	K	H	E	"□"	P	
(S•)														▲	●				●	●	●				
(D•)														▲	●				●						
n																				●	●				

▲: 特殊数据寄存器(D)除外

功能和动作说明

1. 16位运算(FLSTRD)

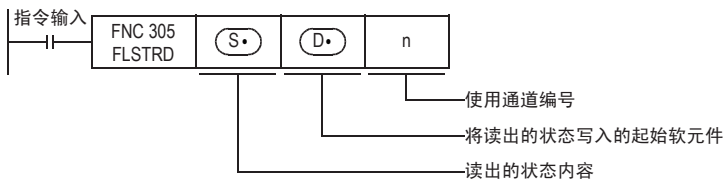

读出CF-ADP内的以下状态信息。根据读出的状态内容不同, (D•)中保存的点数也各不相同。

- (S•) 为K0~K63时, 读出各文件的最终行位置以及最终列位置。
- (S•) 为K256(H100)时, 读出闪存卡中的文件ID。
- (S•) 为K512(H200)时, 读出数据容量。
- (S•) 为K768(H300)时, 读出CF-ADP的版本。
- (S•) 为K1024(H400)时, 读出CF-ADP中发生的错误信息(标志位)。
- (S•) 为K1280(H500)时, 读出CF-ADP中发生的错误代码最多可存储5个报警。

关于详细内容, 请参考34.6.1项。

34.6.1 设定数据的详细说明

FLSTRD指令设定数据的详细内容如下所示。

设定项目	内容	数据类型
(S)	读出的状态内容 K0~K63: 读出各文件的最终行位置 K256(H100): 读出闪存卡中的文件ID K512(H200): 读出闪存卡的容量 K768(H300): 读出CF-ADP的版本 K1024(H400): 读出错误信息(标志位) K1280(H500): 读出错误代码	BIN16位
(D)	将读出的状态写入的起始软元件 保存的点数根据读出的状态种类而异	BIN16位
n	CF-ADP的使用通道编号 K1: ch1 K2: ch2	BIN16位

- (S)为K0~K63时
读出各文件ID的最终行位置和最终列位置。

设定项目	内容
(D)	最终行位置 K1~最大行位置
(D)+1	最终列位置

- (S)为K256(H100)时
读出闪存卡中的文件ID。关于与读出的数据相对应的文件ID, 请参考文件ID对应表(下表)。
有文件存在时, 与文件ID对应的位为ON。

设定项目	内容
(D)	已保存文件ID。
(D)+1	
(D)+2	
(D)+3	

文件ID对应表

设定项目	b15	b14	b13	b12	b11	b10	b9	b8	b7	b6	b5	b4	b3	b2	b1	b0
(D)	15	14	13	12	11	10	9	8	7	6	5	4	3	2	1	0
(D)+1	31	30	29	28	27	26	25	24	23	22	21	20	19	18	17	16
(D)+2	47	46	45	44	43	42	41	40	39	38	37	36	35	34	33	32
(D)+3	63	62	61	60	59	58	57	56	55	54	53	52	51	50	49	48

- (S)为K512(H200)时
将闪存卡的数据容量、闪存卡的使用容量、闪存卡的剩余容量分别读出到以下软元件中

设定项目	内容
(D)+1、(D)	闪存卡的数据容量 (KB)单位 1(KB)以下保存1。
(D)+3、(D)+2	闪存卡的使用容量 (KB)单位 1(KB)以下保存1。
(D)+5、(D)+4	闪存卡的剩余容量 (KB)单位 1(KB)以下保存1。

31
FNC 277~FNC 279
数据传送3

32
FNC 280~FNC 289
高速处理2

33
FNC 290~FNC 299
扩展文件寄存器
控制

34
FNC 300~FNC 305
FX3U-CF-ADP用
应用指令

35
SFC · STL
程序

36
中断功能

37
特殊软元件

38
错误代码

A
版本升级
的历史记录

B
指令执行时间

- (S•) 为K768 (H300) 时
读出CF-ADP的版本信息

设定项目	内容
(D•)	保存CF-ADP的版本 (例如)K100=Ver. 1.00

- (S•) 为K1024 (H400) 时
读出错误信息(标志位)

设定项目	内容
(D•)	错误检测信号 b0: 无CF卡 b1: CF卡已满 b2: CF-ADP的错误检测信号 b3: CF-ADP的H/W异常 b4: 闪存卡异常 b5~b15: 未使用

- (S•) 为K1280 (H500) 时
读出CF-ADP发生了的错误代码, 和错误码详细。最新5个的错误代码, 和错误代码详细信息被容纳。

设定项目	内容
(D•)	错误代码1
(D•)+1	错误代码1详细
(D•)+2	错误代码2
(D•)+3	错误代码2详细
(D•)+4	错误代码3
(D•)+5	错误代码3详细
(D•)+6	错误代码4
(D•)+7	错误代码4详细
(D•)+8	错误代码5
(D•)+9	错误代码5详细

注意要点

不可以对同一个通信口使用「RS(FNC 80)、RS2(FNC 87)」、「ADPRW(FNC 276)」、「IVCK(FNC 270)~IVMC(FNC 275)」指令和「FLCRT(FNC 300)~FLSTRD(FNC 305)」指令。

35. SFC程序和步进梯形图

在本章中，说明了使用GX Works2、GX Developer进行“SFC”和“步进梯形图”编程的要领以及顺控动作。

35.1 SFC程序

35.1.1 概要

在FX系列可编程控制器中，可以使用SFC图(SequentialFunctionChart: 顺序功能图)实现顺控。用SFC程序可以以易于理解的方式表现基于机械动作的各工序的作用和整个控制流程。所以，顺控的设计也变得简单。

因此，即使对第三方人员也能轻易传达机械的动作，所以能够编制出便于维护以及应对规格变更、和故障发生的更加有效的程序。

此外，SFC程序和步进梯形图指令，都是按照既定的规则进行编程的，所以可以相互转换。

因此，实质内容完全一致，也可以作为熟悉的继电器梯形图使用。

35.1.2 功能和动作说明

在SFC程序中，将状态S视作1个控制工序，在其中对输入条件和输出控制的顺序进行编程。由于工序推进时，前工序就转为不动作，所以可以按各工序的简单的顺序来控制机械。

状态S和驱动指令的动作

SFC程序中，用状态表示机械运行的各个程序

与状态相关的内部梯形图动作，有ON执行、OFF执行（1个运算周期）、不执行3种形式。

- ON执行是状态为ON后，通过STL触点，使与其连接的梯形图(内部梯形图)动作。
- OFF执行(1个运算周期)满足各状态的转移中设置的条件(转移条件)时，下一个状态接通，此前一直为ON的状态断开。(转移动作)
 在状态转移过程中，只有一瞬间(1个运算周期)两个状态会同时为ON。转移前的状态在转移后的下一个运算周期被OFF(复位)。
 被OFF状态的母线上连接的驱动指令，只在1个运算周期为OFF执行(与触点OFF时的动作相同)，而与驱动命令之前的触点状态无关。
 但是，通过触点指令使用转移状态S时，从转移条件被满足之后开始，触点映像被执行OFF。
- 不执行，是在OFF执行后的下一个运算周期之后，不执行指令的OFF执行的动作。(跳转的状态)
- 状态(内部梯形图)执行状态的时序图如下所示。

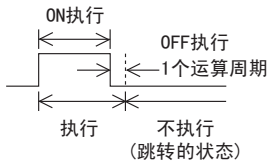

- 不能重复使用同一个状态编号。

31
 RNC
 数据传送3
 RNC 277~RNC 279

32
 RNC
 高速处理2
 RNC 280~RNC 289

33
 RNC
 扩展寄存器
 控制
 RNC 290~RNC 299

34
 RNC
 应用指令
 RNC 300~RNC 305

35
 SFC · STL
 程序

36
 中断功能

37
 特殊软元件

38
 错误代码

A
 版本升级
 的历史记录

B
 指令执行时间

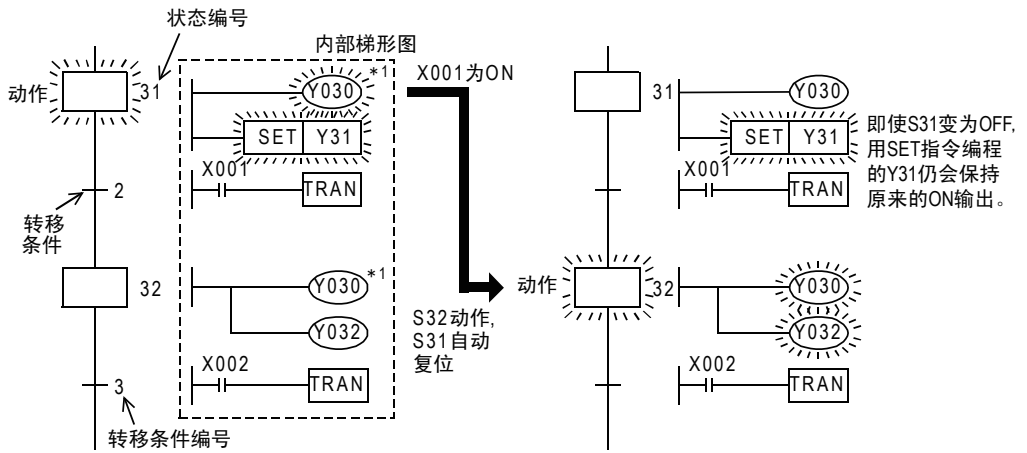

*1. 在不同的状态中, 可以重复编写输出线圈。

35.1.3 SFC程序的创建步骤

按照下述的步骤创建SFC程序。

1. 动作实例

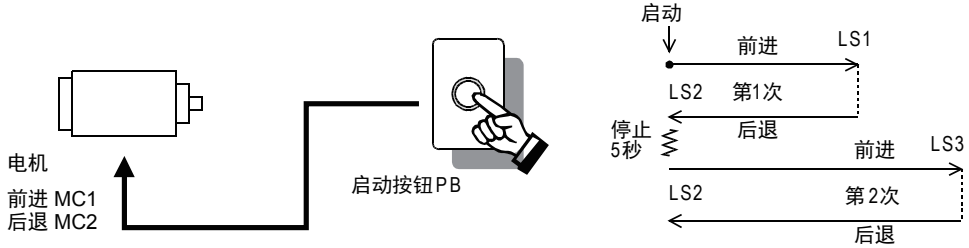

- 按下启动按钮PB后，台车前进，限位开关LS1动作后，立即后退。
(LS1通常为OFF，只在到达前进限位处为ON。其他的限位开关也相同。)
- 通过后退，限位开关LS2动作后，停止5秒钟以后再次前进，到限位开关LS3动作时，立即后退。
- 此后，限位开关LS2动作时，驱动台车的电机停止。
- 一连串的动作结束后，再次启动，则重复执行上述的动作。

2. 工序图的创建

按照下述的步骤，创建如右图所示的工序图。

- 将上述事例的动作分成各个工序，请按照从上至下动作的顺序用矩形表示。
- 用纵线连接各个工序，请写入工序推进的条件。执行重复动作的情况下，在一连串的动作结束时，请用箭头表示返回到哪个工序。
- 请在表示工序的矩形的右边写入各个工序中执行的动作。

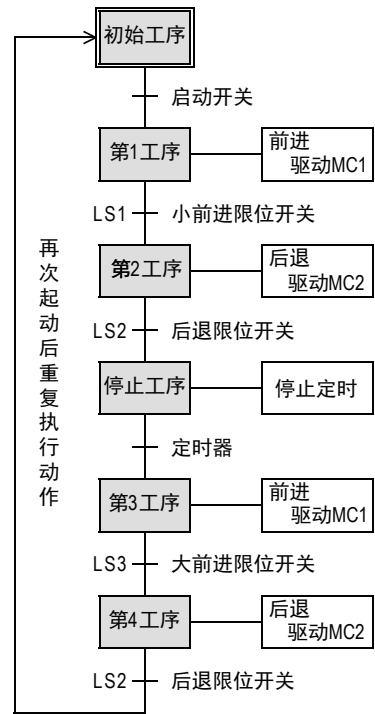

31
数据传送3
FX 277~FX 279

32
高速处理2
FX 280~FX 289

33
扩展文件存储器
控制
FX 290~FX 299

34
应用指令
FX 300~FX 305
FX 307~FX 309

35
SFC · STL
程序

36
中断功能

37
特殊软元件

38
错误代码

A
版本升级
的历史记录

B
指令执行时间

3. 软元件的分配

请给已经创建好的工序图分配可编程控制器的软元件。

- 1) 请给表示各个工序的矩形分配状态(S·)。
此时，请给初始工序中分配初始状态(S0~S9)。
第1个工序以后，请任意分配除去初始状态以外的状态编号(S20~S899等)。
(状态编号的大小与工序的顺序无关)。
在状态中，还包括即使停电也能记住其动作状态的停电保持用状态。
此外，S10~S19是在使用IST指令(FNC 60)时作为特殊目的使用的。
- 2) 请给转移条件，分配软元件(按钮开关以及限位开关连接的输入端子编号以及定时器编号)。
转移条件中可以使用a触点和b触点。
此外，有多个条件时，也可以使用AND梯形图和IOR梯形图。
- 3) 请对各个工序执行的动作中使用的软元件(外部设备连接的输出端子编号及定时器编号)进行分配。
可编程控制器中备有多个定时器、计数器、辅助继电器等器件，可以自由地使用。
此处使用了定时器T0；这个定时器是按0.1秒时钟动作的，所以当设定值为K50时，线圈被驱动5秒后输出触点动作。
此外，有多个需要同时驱动负载、定时器和计数器等等时，也可以在1个状态中分配多个梯形图。
- 4) 执行重复动作以及工序的跳转时使用「↵」，请指定要跳转的目标状态编号。

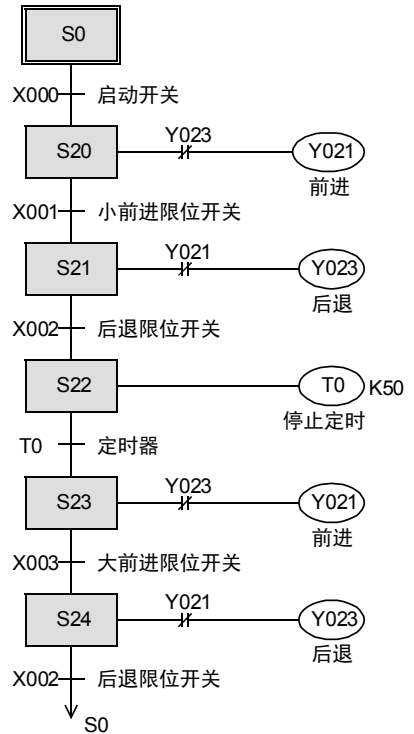

在这个例子中，仅仅说明了SFC程序的制作步骤，实际上，要使SFC的程序运行，还需要将初始状态置ON的梯形图。

请使用继电器梯形图编写使初始状态置ON的梯形图。

此时，为了使状态置ON，请使用SET指令。

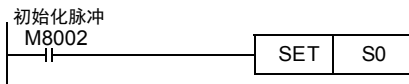

4. 在GX Works2、GX Developer中输入及显示程序

- 请输入使初始状态置ON的继电器梯形图。
在这个例子的梯形图块中，使用了当可编程控制器从STOP变为RUN时，仅瞬间动作的辅助继电器M8002，使初始状态S0被置位(ON)。
- 在GX Works2、GX Developer中输入程序时，请把继电器梯形图的程序写入到梯形图块中，把SFC的程序写入到SFC块中。
- 表示状态内的动作的程序及转移条件，被作为状态以及转移条件的内部梯形图处理。
请分别使用继电器梯形图编程。

关于编程操作请参考下述手册。

→ GX Developer Version 8 操作手册
→ GX Works2 Version 1 操作手册(简单工程篇)

对于不属于SFC的回路，则使用继电器梯形图写入到梯形图块中。

请将SFC程序写入到SFC块中

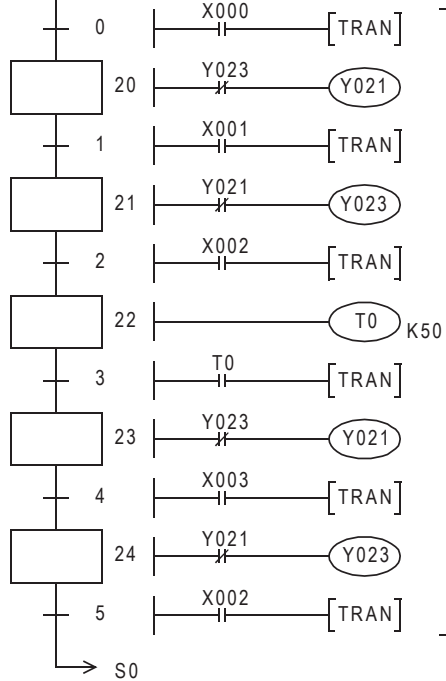

请作为内部梯形图输入

RET END

在GX Works2、GX Developer中输入程序时，RET和END会被自动写入。

31
数据传送3
FX27~FX29

32
高速处理2
FX280~FX289

33
扩展文件寄存器
控制
FX290~FX299

34
应用指令
FX300~FX305
FX310~FX315

35
SFC · STL
程序

36
中断功能

37
特殊软元件

38
错误代码

A
版本升级
的历史记录

B
指令执行时间

35.1.4 初始状态的使用和作用

初始状态的使用

- 占据SFC程序的起始位置的状态称为初始状态，可以使用S0～S9的状态编号。
- 初始状态也是凭借其他的状态（上图的例子中的S24）驱动的，但是在运行开始时需要预先通过其他手段来驱动。
- 如下图所示的例子中，通过使用可编程控制器从STOP切换到RUN时瞬间动作的特殊辅助继电器M8002进行驱动。
- 初始状态以外的一般状态，都必须通过其它状态驱动，没有被状态以外的程序驱动的情况。
- 象这样，通过STL指令以外的触点被驱动的状态称为初始状态，必须在流程的起始处作描述。

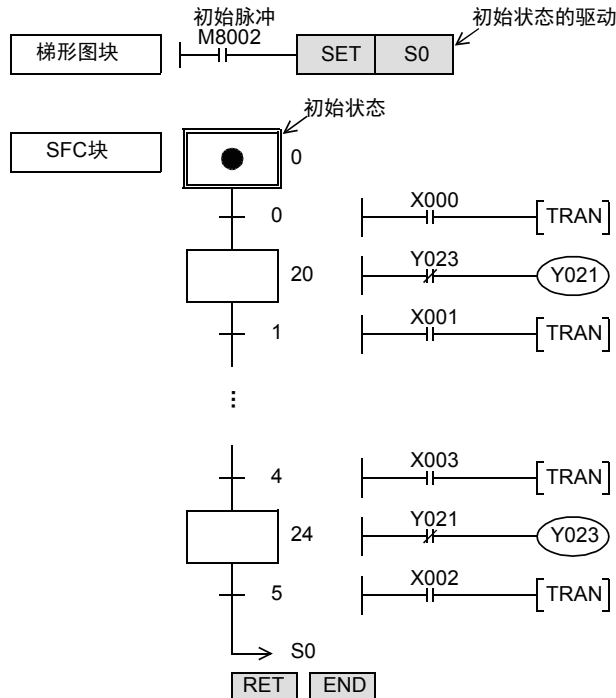

初始状态的作用

1. 作为逆转换所需的识别软元件

- 从指令表逆转换到SFC程序时，需要识别流程的起始位置。因此，作为初始状态请使用S0～S9。使用除此以外的编号时不能执行逆转换。
- 针对初始状态的STL指令，要比针对紧接着其后的一连串状态的STL指令先编程，最后编写RET指令。由此，有单独的多个流程时，执行流程的相互分离。

2. 防止产生双重启动

- 在上述的例子中，例如状态S24动作时，即使再次按下启动按钮，也无效。（由于S0不动作）因此，可以防止产生双重启动。

35.1.5 停电保持(保持用)状态

停电保持用状态是使用电池或EEPROM存储器对其动作状态进行备份。在机械动作过程中发生停电后，再次通电时想要从刚才的状态继续运行时，可以使用这些状态。

35.1.6 RET指令的作用

- SFC程序中，在SFC程序的最后使用RET指令。
但是，通过GX Works2、GX Developer输入SFC程序时，不需要输入RET指令。
(会自动写入。)
- 在可编程控制器中，从0步开始到END指令之间可以制作多个SFC块。
当梯形图块和SFC块混在一起时，分别在各个SFC程序的最后编写RET指令。

35.1.7 编制SFC程序所需的预备知识

状态内可以处理的顺控指令一览

状态	指令		
	LD/LDI/LDP/LDF, AND/ ANI/ANDP/ANDF, OR/ORI/ORP/ ORF, INV, MEP/MEF, OUT, SET/RST, PLS/PLF	ANB/ORB/MPS/ MRD/MPP	MC/MCR
初始状态/一般状态	可以使用	可以使用*1	不可以使用
分支、汇合状态	驱动处理	可以使用*1	不可以使用
	转移处理	可以使用	不可以使用

- 中断程序和子程序中不可以使用STL指令。
- 使用SFC程序(STL指令)时，在中断程序中请勿使用SET指令或OUT指令驱动状态S。
- 并非禁止在状态中使用跳转指令，而是由于使用了会产生复杂的动作，所以建议尽量不使用。
*1. 即使是驱动处理梯形图，也不能在状态(STL指令)的后面使用MPS指令。

特殊辅助继电器

为了能够更有效地制作SFC程序，需要使用几个特殊辅助继电器，主要的内容如下表所示。

软元件编号	名称	功能及用途
M8000	RUN监控	在可编程控制器运行过程中一直为ON的继电器。 可以作为需要一直驱动的程序输入条件以及作为可编程控制器的运行状态的显示来使用。
M8002	初始脉冲	仅仅在可编程控制器从STOP切换到RUN的瞬间(1个运算周期)为ON的继电器。 用于程序的初始设定和初始状态的置位。
M8040	禁止转移	驱动了这个继电器后，所有的状态之间都禁止转移。 此外，即使是在禁止转移的状态下，由于状态内的程序仍然动作，所以输出线圈等不会自动断开。
M8046*2	STL动作	用于避免与其他流程同时起动，或者用作工序的动作标志位。 M8047为OFF时，M8046一直OFF。 M8047为ON时，M8046的动作如下。 FX3S可编程控制器的场合 状态S0~S255中只要有1个为ON时：ON 状态S0~S255都为OFF时：OFF FX3G · FX3GC · FX3U · FX3UC可编程控制器的场合 状态S0~S899、S1000~S4095中只要有1个为ON时：ON 状态S0~S899、S1000~S4095都为OFF时：OFF
M8047*2	STL监控有效	驱动该继电器后，将状态S0~S255(FX3S可编程控制器)、S0~S899、S1000~S4095(FX3G · FX3GC · FX3U · FX3UC可编程控制器)中正在动作(ON)的状态的最新编号保存到D8040中，将下一个动作(ON)的状态编号保存到D8041中。以下到D8047为止依次保存动作状态(最大8点)。 • 在FX-PCS/WIN(-E)、FX-30P, FX-20P(-E)和FX-10P(-E)中，驱动了这个继电器后，可以自动读出正在动作中的状态并加以显示。 详细内容，请参考各外围设备的手册。 • 在GX Works2、GX Developer的SFC监控中，即使不驱动这个继电器，也可以实现自动滚动监控。

*2. 在执行END指令时处理

状态的动作和输出的重复使用

- 在不同状态之间，如右图所示，可以对相同的输出(Y002)进行编程。
此时，当S21或是S22为ON时输出Y002。
但是，在梯形图块的程序中编写了与状态中的输出线圈相同的软元件(Y002)，同时在1个状态内编写相同的输出线圈时，会执行与一般的双重线圈相同的处理，请注意。

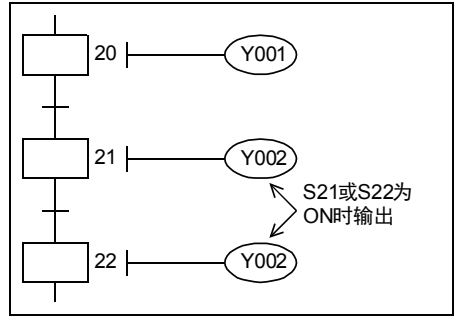

输出的互锁

- 在状态转移过程中，只有一瞬间(1个运算周期)两个状态会同时为ON。
因此，在不可以同时接通的一对输出之间，为了避免同时为ON，请参考各可编程控制器的[使用手册]，在可编程控制器的外部设置互锁。
此外，请同时在程序中执行如右图所示的相互的互锁。

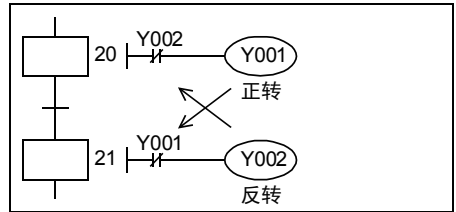

定时器的重复使用

- 定时器线圈也与输出线圈相同，可以在不同的状态中对同一个软元件进行编程，但是在相邻的状态中不能编程。如果在相邻状态中编程，则工序转移时，定时器线圈不断开，当前值不会被复位。

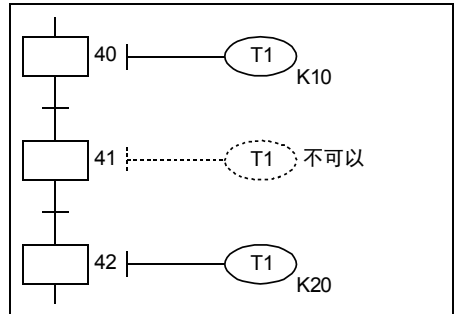

输出的驱动方法

- 如下图所示，从状态内的母线开始，一旦写入LD或是LDI指令后，就不能再编写不需要触点的指令。
请按照下图所示的梯形图进行更改。

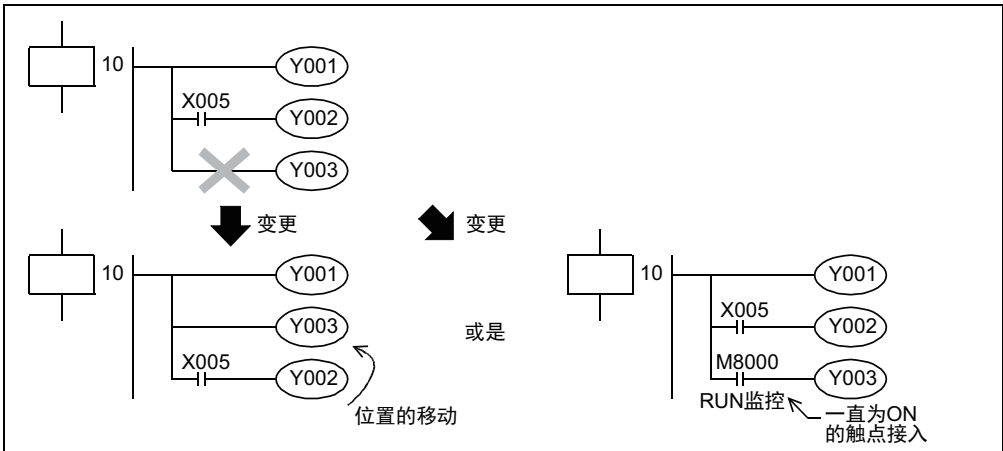

↳ 和 ▽ 的动作

转移(重复)到上方状态或转移(跳转)到下方状态, 转移到被分离的其他流程的状态用[↳]表示。
用[▽]表示对状态的复位处理。

1) 转移源的程序

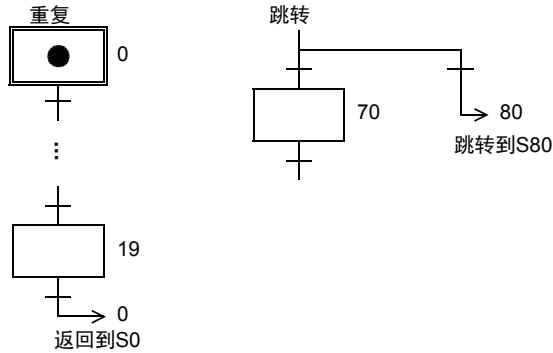

2) 转移目标的程序

在GX Works2、GX Developer中, 作为移动对象的状态中会自动显示[●]。

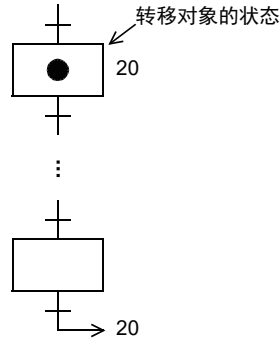

3) 复位回路图的程序

下图的例子中, 通过S65中的X007对S65进行复位。
从S65对其他状态(例如S70)进行复位时也相同, 但是这并非转移动作, 所以S65不被复位。
在GX Works2、GX Developer中, 作为复位对象的状态中会自动显示[●]。

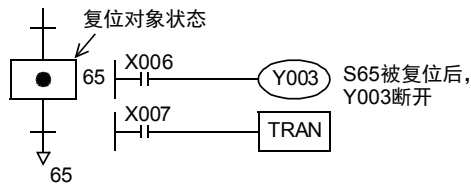

31
数据传送3
FX 271~FX 279

32
高速处理2
FX 280~FX 289

33
扩展寄存器
控制
FX 290~FX 299

34
应用指令
FX 300~FX 305
FX 310~FX 315

35
SFC · STL
程序

36
中断功能

37
特殊软元件

38
错误代码

A
版本升级
的历史记录

B
指令执行时间

状态的成批复位和禁止输出

关于相当于紧急停止的输出禁止，请参考可编程控制器手册中记载的[安全上的注意事项]。

- 1) 指定状态的范围后复位
成批复位S0~S50的51点。

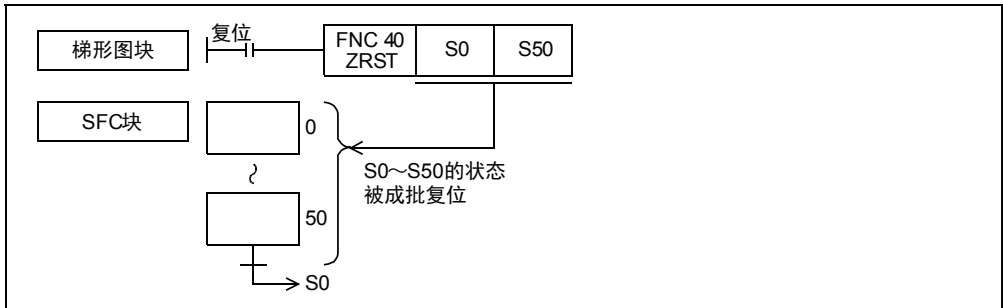

- 2) 禁止动作中的状态的任意输出

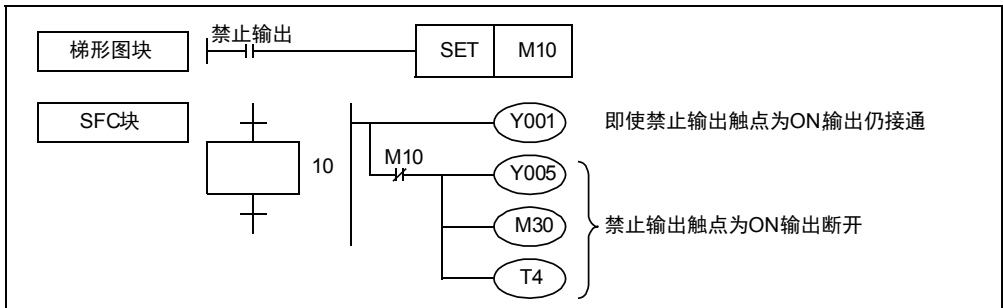

- 3) 断开可编程控制器的所有输出继电器 (Y)
使特殊辅助继电器M8034为ON期间，顺控程序的运算继续，但是输出继电器 (Y) 全部变为OFF。(监控时仍然是为ON的。)

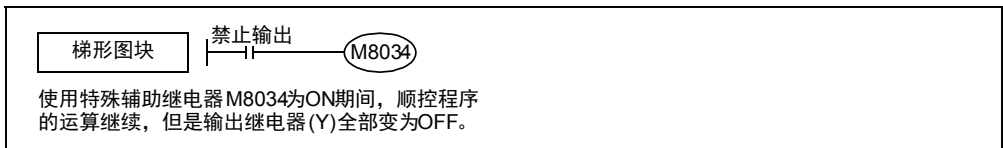

MPS/MRD/MPP指令的位置

在状态内，不能从STL的母线开始直接使用MPS/MRD/MPP指令。
如右图所示，请在LD或是LDI指令以后编程。

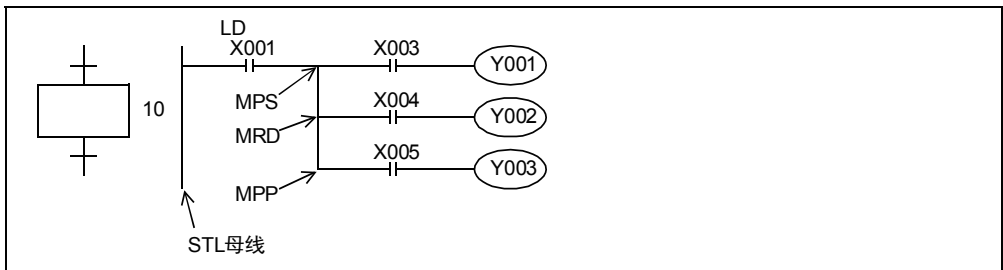

复杂的转移条件的程序

在转移条件的梯形图中，不能使用ANB, ORB, MPS, MRD, MPP指令。
 请按照下面的要领进行编程。

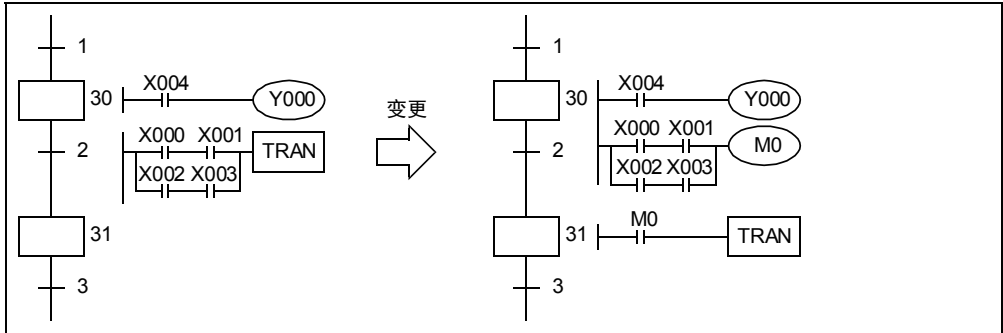

转移条件已成立的状态的处理

作为转移条件的限位开关X030已经动作，希望其再次动作(OFF→ON)后进行下一个转移。
 此时，如下图所示，将转移条件脉冲化，S30首次动作时，通过M100使其不产生转移。

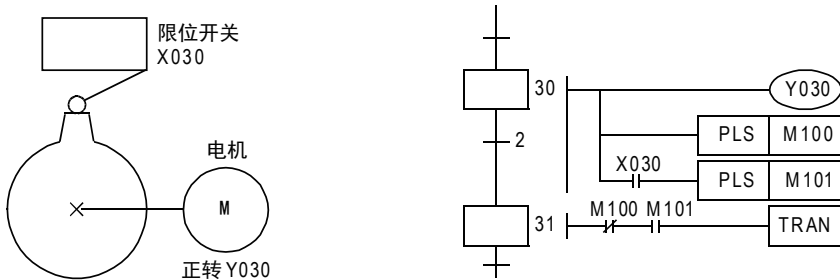

31
 PLC 277~PLC 279
 数据传送3

32
 PLC 280~PLC 289
 高速处理2

33
 PLC 290~PLC 299
 扩展文件寄存器
 控制

34
 PLC 300~PLC 305
 FX3U-OF-AD用
 应用指令

35
 SFC · STL
 程序

36
 中断功能

37
 特殊软元件

38
 错误代码

A
 版本升级
 的历史记录

B
 指令执行时间

使用同一信号的状态转移

有时候，希望通过1个按钮开关的ON/OFF动作等就可以进行状态转移。
 为了执行这种状态转移，必须要将信号脉冲化后进行编程。
 转移条件的脉冲化有以下的2种方法。

1. 使用PLS指令的步骤

当M0接通S50动作之后，转移条件M1(b触点)立即开路，在S50接通的同时，不向S51转移。当M0再次接通时，转移到S51。

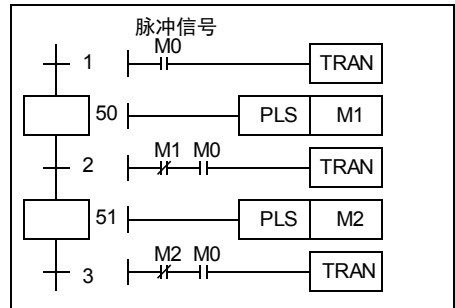

2. 使用脉冲触点指令(M2800~M3017)的步骤

在检测上升沿，下降沿的指令(LDP, LDF, ANDP, ANDF, ORP, ORF)中，使用辅助继电器M2800~M3071可以有效地使用同一信号转移。

在上升沿、下降沿检测指令的软件中，指定了M2800开始的软元件时，只有线圈指令以后的最初的上升沿或是下降沿检测指令被执行。因此，当X001为ON时，只有当前动作中的状态内的转移条件有1个运算周期为ON，并向下一个状态转移。

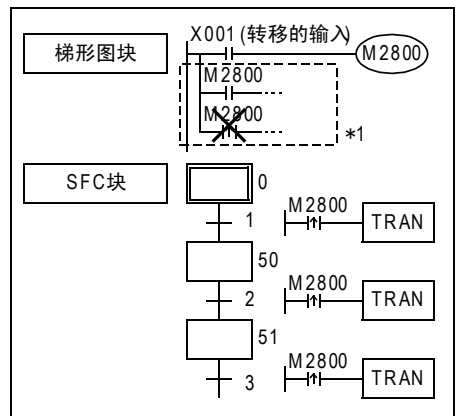

*1. 在梯形图块中的相应线圈之后，用LD, LDI, OR, ORI指令对同一编号编程不会出现问题，但是如果用LDP, LDF, ANDP, ANDF, ORP, ORF指令对同一编号编程，则这些指令被优先执行，而转移条件不动作。

使用上升沿，下降沿检测触点时的注意事项

在状态内使用了LDP, LDF, ANDP, ANDF, ORP, ORF指令的上升沿，或是下降沿检测触点时，在状态断开过程中发生变化的触点，当状态再次接通时会被检测出来。

对于状态断开时发生变化的条件，需要检测其上升沿和下降沿时，请按如下所示修改程序。

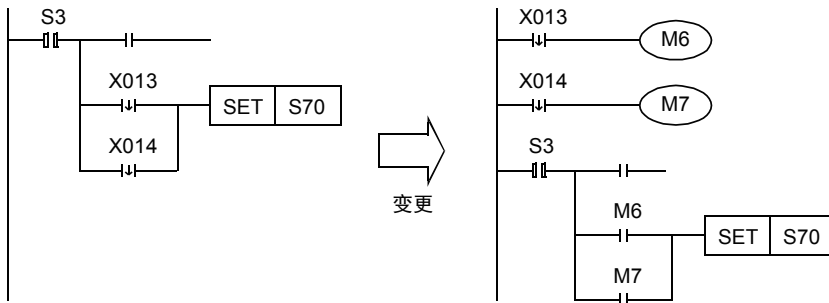

通过X013的下降沿向S70转移后，如X014为下降沿，则此时因S3已为OFF，所以无法检测X014的下降沿，当S3再次为ON时，被检测。
 因此，S3第2次动作时，立即向S70转移。

35.1.8 SFC流程的形态

表示SFC程序的单流动作模式，和选择分支及并行分支组合使用时的动作模型。

1. 跳转 · 重复操作

1) 跳转

直接转移到下方的状态以及转移到流程外的状态，称为跳转。用[↵]表示要转移的目标状态。

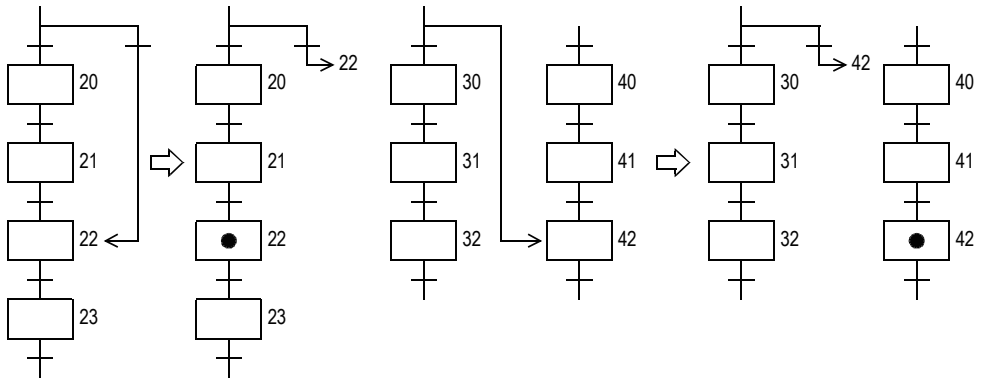

2) 重复

转移到上方的状态称为重复，同样地使用[↵]表示要转移的目标状态。

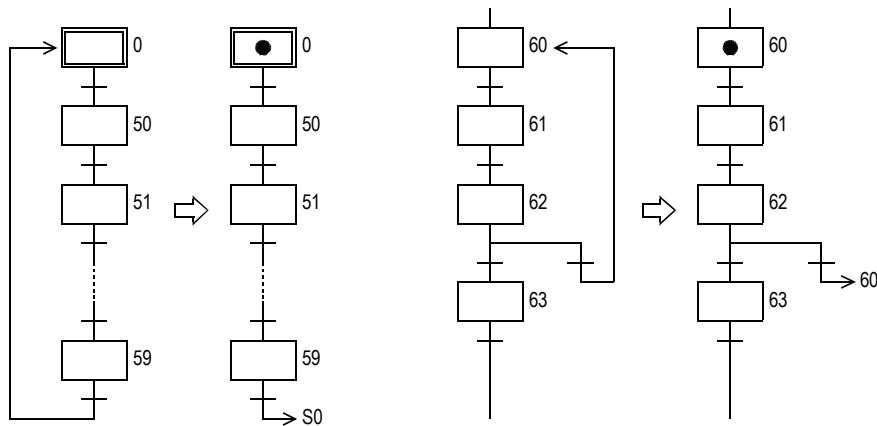

31
数据传送3
PLC 277~PLC 279

32
高速处理2
PLC 280~PLC 289

33
扩展文件寄存器
控制
PLC 290~PLC 299

34
应用指令
FX3U~FX3UC
PLC 300~PLC 305

35
SFC · STL
程序

36
中断功能
中

37
特殊软元件
特

38
错误代码
错

A
版本升级
的
历史
记录

B
指令
执行
时间

流程的分离

具有多个初始状态的SFC的程序时，将各初始状态分成程序块后编程。
 在分离程序块后制作的SFC程序之间也可以转移。(跳转到流程外)

此外，在不同的块中制作的程序的状态，可以将其用作为状态的内部梯形图和转移条件的触点。

1. 流程的分离

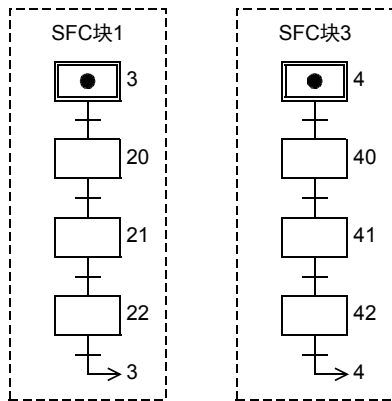

2. 跳转到流程外

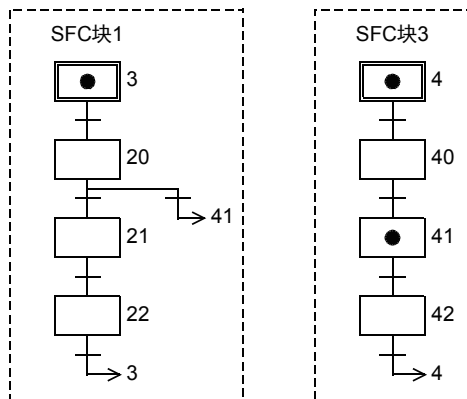

3. 使用不同的块中制作的程序的状态

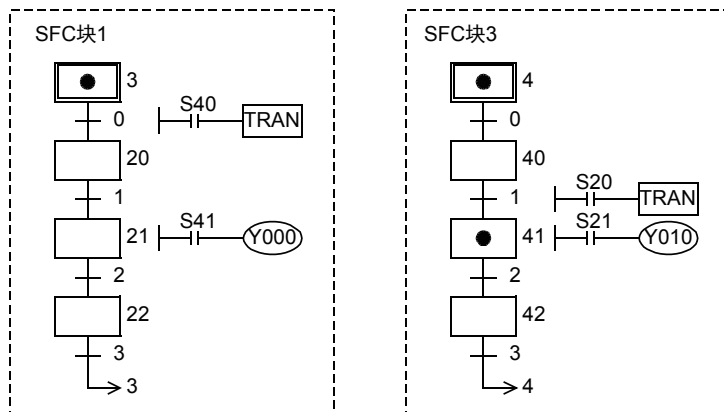

分支 · 汇合的复合流程

工序转移的基本类型为单流程形式的控制。对单纯动作的顺控，只需单流程就足够了，但是当介入各种各样输入条件和操作者操作时，可以通过组合使用选择分支和并行分支流程，简单地处理复杂的条件。根据条件对多个工序执行选择处理用的分支称为选择分支，同时处理多个工序用的分支称为并行分支。

1. 选择分支

从多个流程中选择执行其中的一个流程。

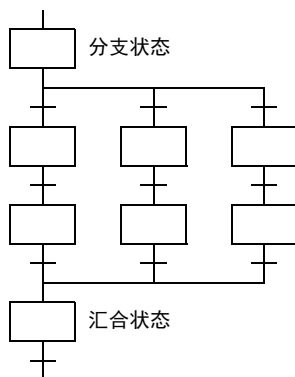

2. 并行分支

同时进行所有的多个流程

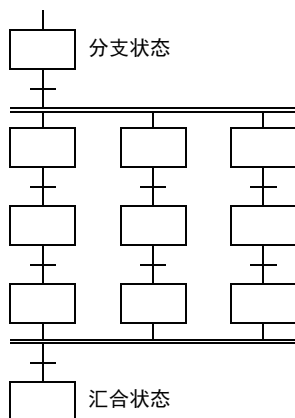

31
 数据传送3
 RNC 277~RNC 279

32
 高速处理2
 RNC 280~RNC 289

33
 扩展文件寄存器控制
 RNC 290~RNC 299

34
 应用指令
 RNC 300~RNC 305
 FX3U·QF·ADP用

35
 SFC · STL
 程序

36
 中断功能

37
 特殊软元件

38
 错误代码

A
 版本升级
 的历史记录

B
 指令执行时间

35.1.9 分支 · 合并状态的程序

选择分支

请在分支后，编写转移条件。

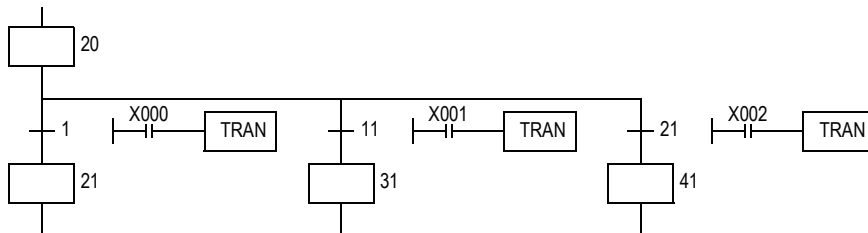

选择汇合

在编写转移条件后进行汇合。

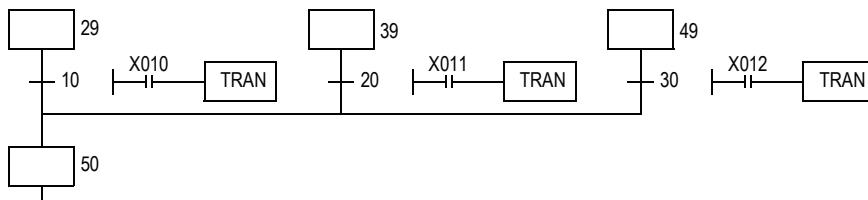

并行分支

请在编写转移条件后再分支。

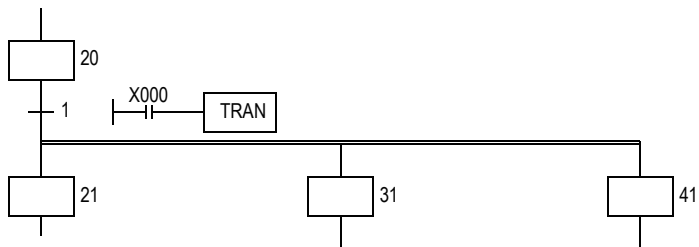

并行汇合的例子

请在汇合后，再编写转移条件。

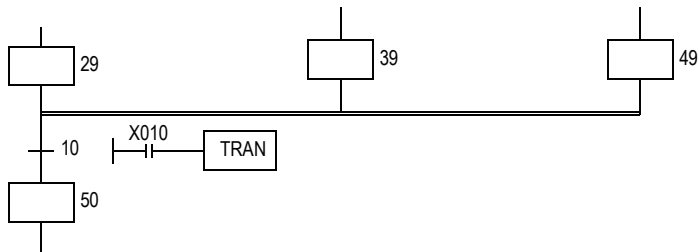

35.1.10 制作分支回路方面的规则

分支回路的限制

关于一个并行分支或是选择分支，每个分支中限制在8个回路以下。
 但是，有多个并行分支和选择分支时，从整体而言，回路数被限定为每一个初始状态中16个回路以下。

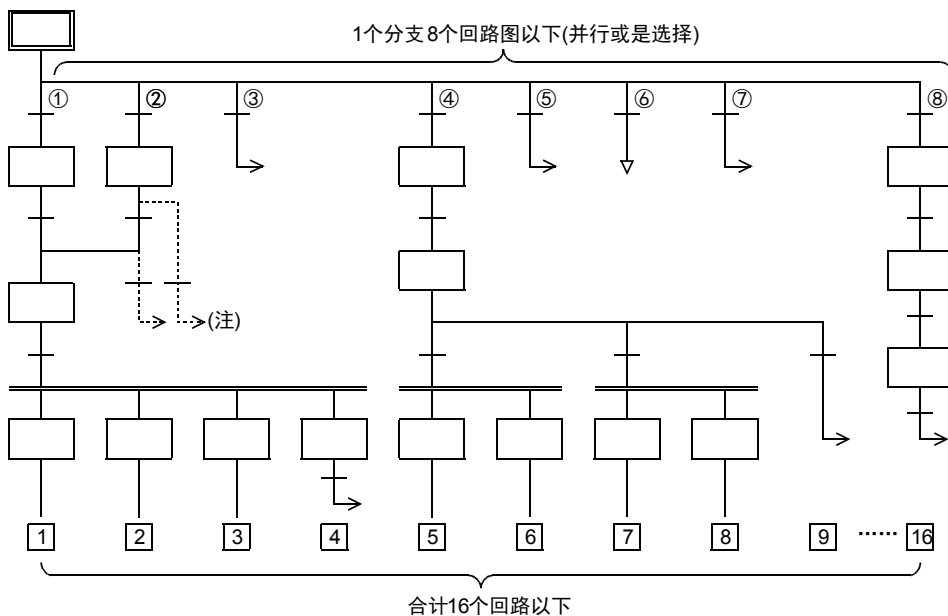

不能执行从汇合线或汇合前的状态向分支状态转移的处理，以及复位处理。
 请设置空状态，必须从分支线上向分离状态进行转移，以及复位的处理。

31
 PLC 277~PLC 279
 数据传送3

32
 PLC 280~PLC 289
 高速处理2

33
 PLC 290~PLC 299
 扩展文件寄存器
 控制

34
 PLC 300~PLC 305
 FX3U-CP-ADP用
 应用指令

35
 SFC · STL
 程序

36
 中断功能

37
 特殊软元件

38
 错误代码

A
 版本升级
 的历史记录

B
 指令执行时间

分支 · 汇合的合成及空状态

1. 汇合线与分支线直接连接，中间没有状态

如下图所示，从汇合线到分支线，没有中间状态直接连接的情况，请在中间加入模拟状态。

状态中没有空状态专用的编号。

在程序中，请将未使用的状态编号作为空状态使用。

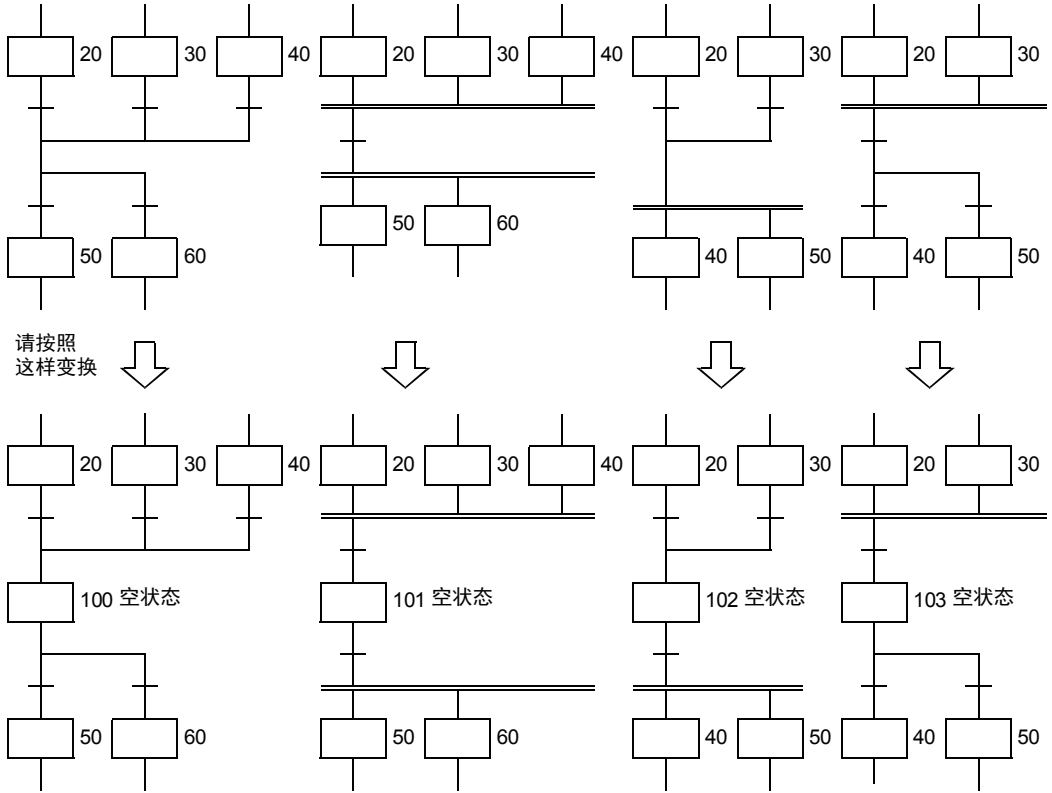

2. 请将连续的选择分支修改成分支次数较少的回路。

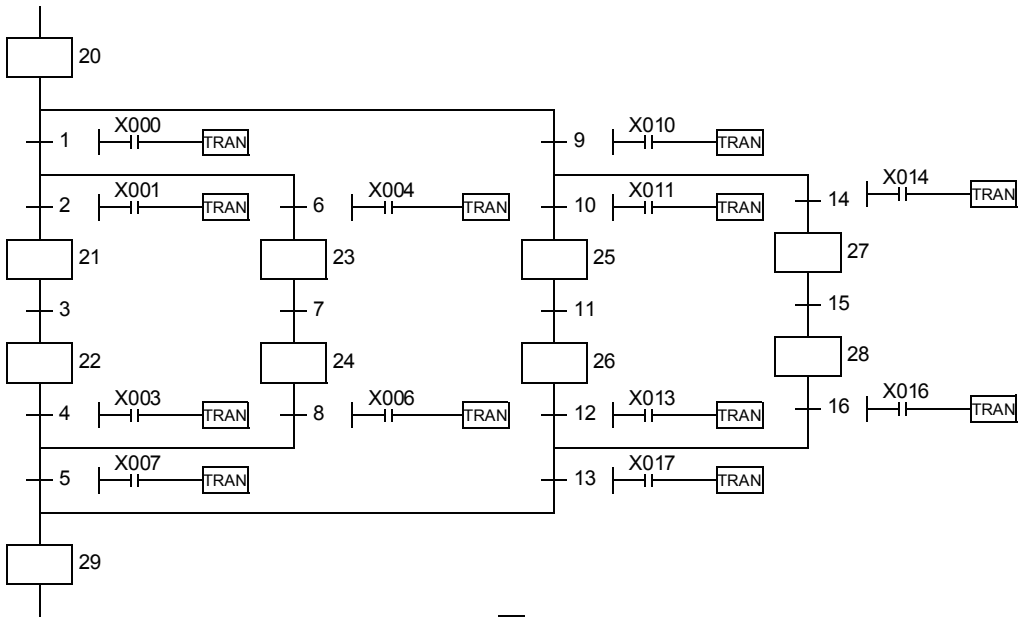

请按照
 这样变换

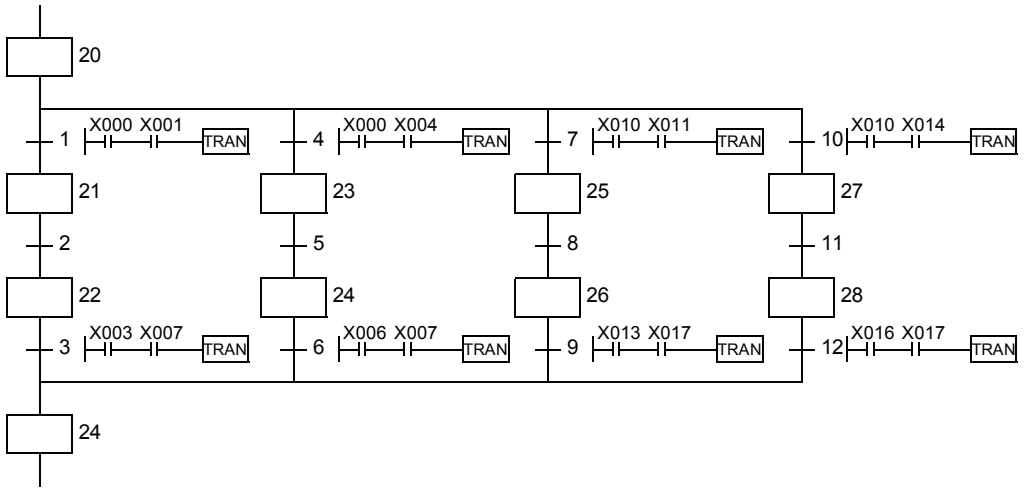

31
 PLC 277~PLC 279
 数据传送3

32
 PLC 280~PLC 289
 高速处理2

33
 PLC 290~PLC 299
 扩展寄存器
 控制

34
 PLC 300~PLC 305
 FX3U-QF-ADP
 应用指令

35
 SFC · STL
 程序

36
 中断功能

37
 特殊软元件

38
 错误代码

A
 版本升级
 的历史记录

B
 指令执行时间

3. 并行分支后有选择转移条件*, 转移条件*后的并行汇合, 不能被执行。

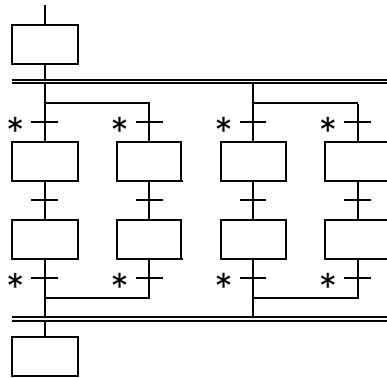

4. 象下面这样的流程不能确定是选择还是并行。请修改下面的程序。

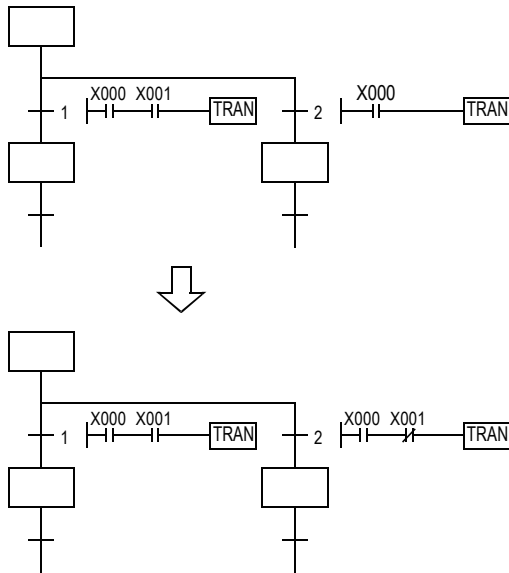

5. 如下图所示的流程都是可编程的。

B的流程没有问题，但是在A流程的情况下，并行汇合处有等待动作的状态出现，请务必注意。

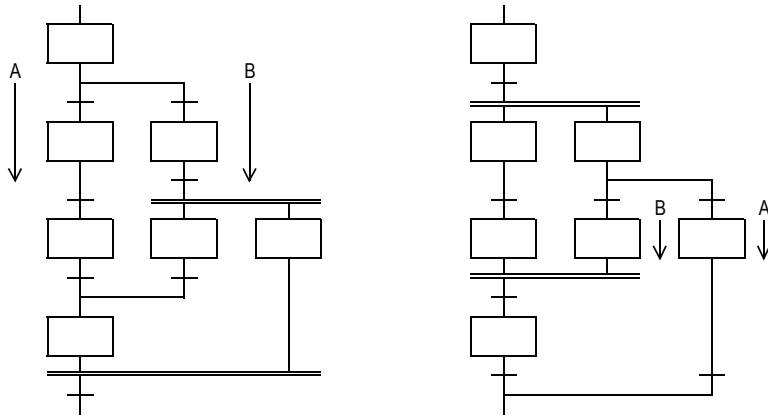

6. 不能画出流程交叉的SFC程序。

如左图所示的流程要按照右侧所示的流程进行修改。根据这个可以实现以指令为基础的程序向SFC程序的逆转换。(左侧所示不能编写SFC程序。)

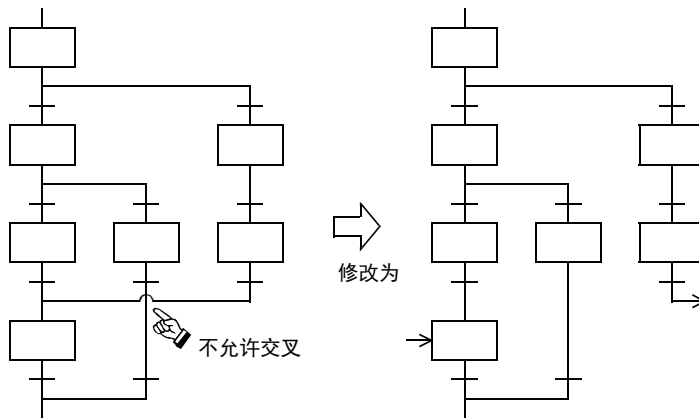

31	数据传送3 RNC 277~RNC 279
32	高速处理2 RNC 280~RNC 289
33	扩展文件寄存器控制 RNC 290~RNC 299
34	应用指令 RNC 300~RNC 305 FX3U-QF-ADP用
35	SFC · STL 程序
36	中断功能
37	特殊软元件
38	错误代码
A	版本升级的历史记录
B	指令执行时间

35.1.11 程序举例

单流程的例子

1. 闪烁回路的例子

- 1) 使可编程序控制器运行，通过初始脉冲(M8002)驱动状态S3。
- 2) 在S3中输出Y000，1秒钟以后转移到状态S20。
- 3) 在状态S20中输出Y001，1.5秒钟以后返回状态S3。

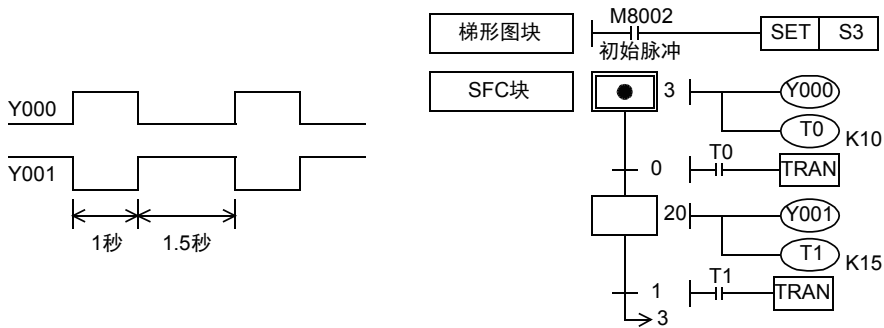

2. 喷水控制的例子

- 1) 单周期运行 (X001=OFF, X002=OFF)
按下启动按钮X000后，按照Y000(待机显示)→Y001(中央指示灯)→Y002(中央喷水)→Y003(环状线指示灯)→Y007(环状线喷水)→Y000(待机显示)的顺序动作，然后返回待机状态。
通过预置的2秒定时器依次切换各输出。
- 2) 连续运行 (X001=ON)
重复Y001~Y007的动作。
- 3) 步进运行 (X002=ON)
每按一次启动按钮，各输出依次动作一次。

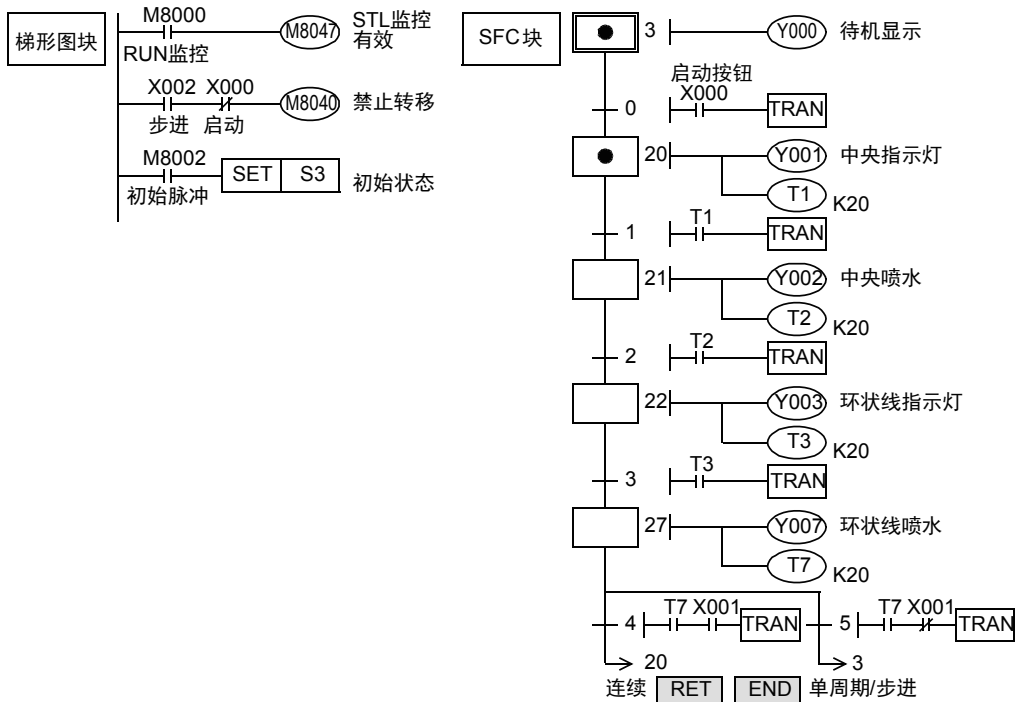

3. 凸轮轴旋转控制的例子

在正转角度的大、小2个位置处设有限位开关X013、X011。此外，在逆转角度的大、小2个位置处设有限位开关X012、X010。

按下启动按钮后，执行小正转→小逆转→大正转→大逆转的动作后停止。

限位开关X010~X013通常为OFF状态，凸轮轴达到所设定的角度时变为ON。

- 若M8047动作，则动作状态监控有效，与此同时S0~S899和S1000~S4095中只要有一个动作，执行END指令后M8046就动作。
- 在这个 SFC 程序中，使用了后备型的状态，即使运行过程中发生停电，只要按下启动按钮，会从这个工序开始重新执行动作。但是在按下启动按钮之前，除Y020以外的所有输出都被禁止。

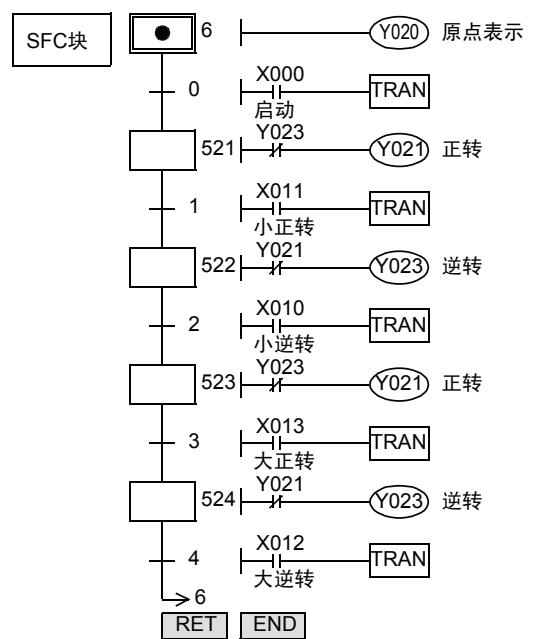
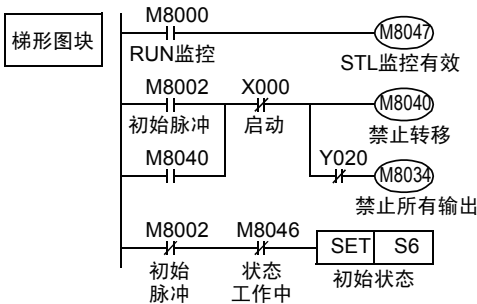
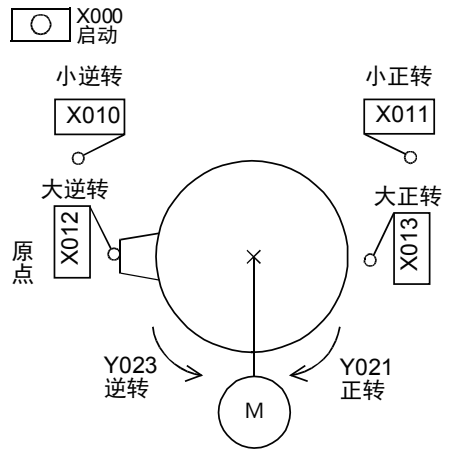

《禁止所有输出M8034》

如驱动M8034，则可编程控制器仍然运行，执行各程序，但是对外部的输出全部都变为OFF。

31
数据传送3
PLC 277~PLC 279

32
高速处理2
PLC 280~PLC 289

33
扩展文件寄存器控制
PLC 290~PLC 299

34
应用指令
PLC 300~PLC 305
FX3U-ADP用

35
SFC · STL
程序

36
中断功能

37
特殊软元件

38
错误代码

A
版本升级
的历史记录

B
指令执行时间

4. 顺序起动·停止的例子

由定时器控制电机M1~M4，按顺序起动，以相反顺序停止。
这种SFC流程是以单流程为基础执行状态的跳转。

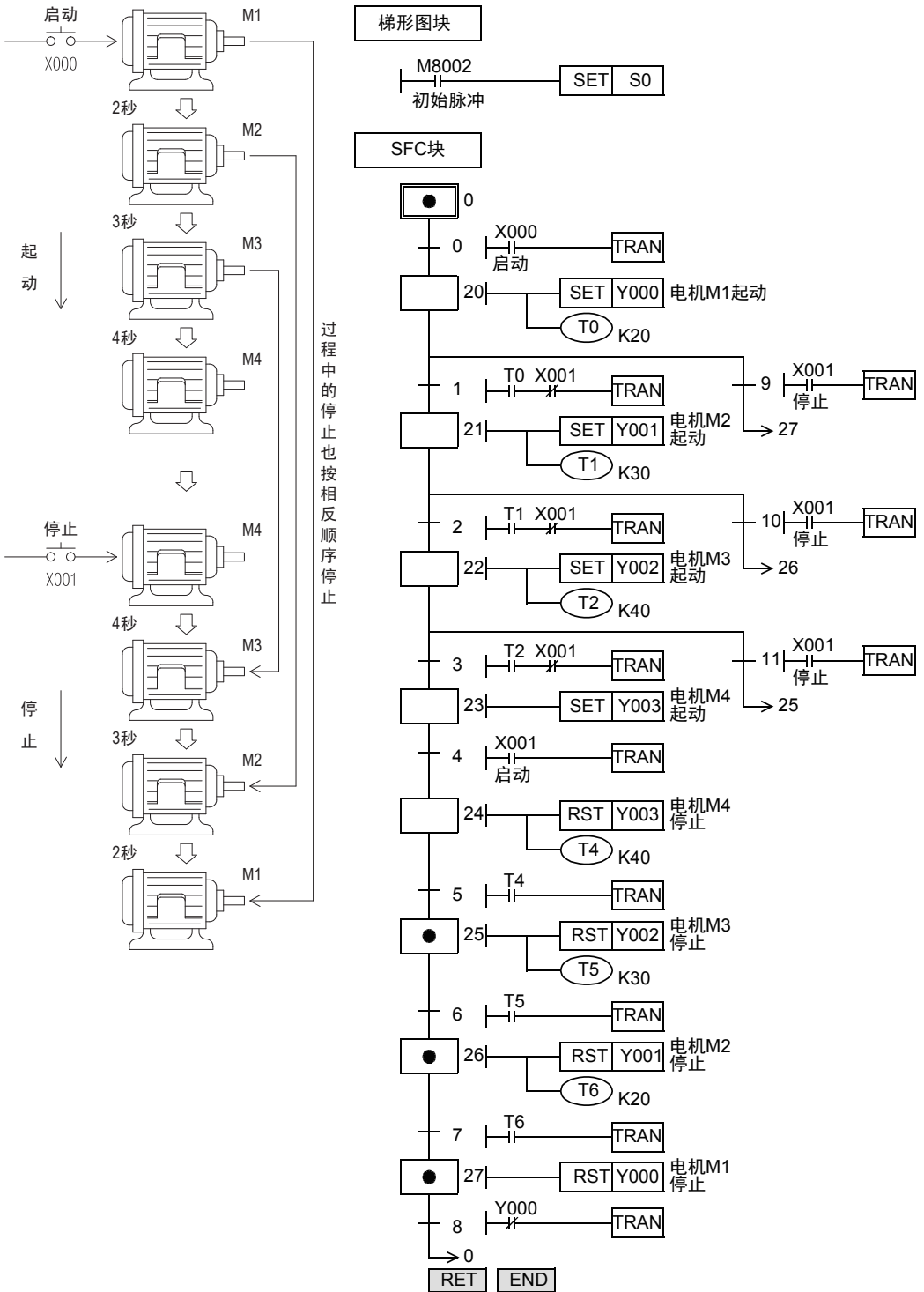

在这个SFC程序例子中，显示了根据条件跳转一部分的流程，而转移到下方的状态的例子。也可以跳转到上方。

上一页的部分跳转的流程，也可以用如下所示的选择分支汇合的流程来表示。
流程必须从上到下，除了分支、汇合线以外都不允许交叉。

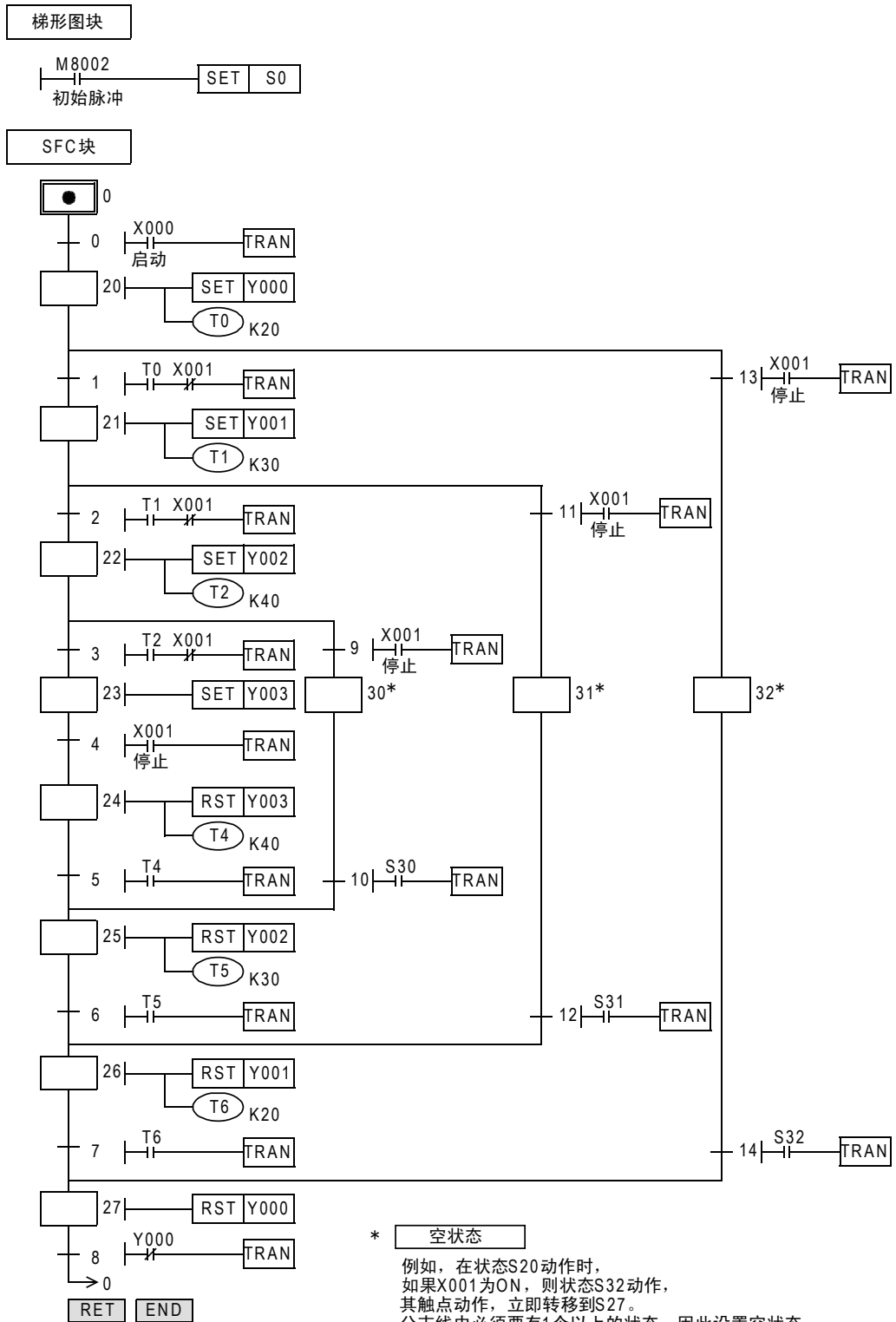

31
数据传送3
PLC 277~PLC 279

32
高速处理2
PLC 280~PLC 289

33
扩展文件存储器控制
PLC 290~PLC 299

34
应用指令
PLC 300~PLC 305
FX3U-ADP用

35
SFC · STL
程序

36
中断功能

37
特殊软元件

38
错误代码

A
版本升级的历史记录

B
指令执行时间

选择分支 · 汇合流程的例子

1. 选择性分支的动作

- 选择执行多个流程中的一个流程就称为选择性分支。
- 如右图的例子，必须是X000, X010, X020不同时为ON。
- 例如，S20动作时，X000为ON，则动作状态转移到S21，S20变为不动作。因此，即使此后X010和X020动作，S31和S41也不动作。
- 汇合状态S50是由S22、S32、S42中的一个驱动的。

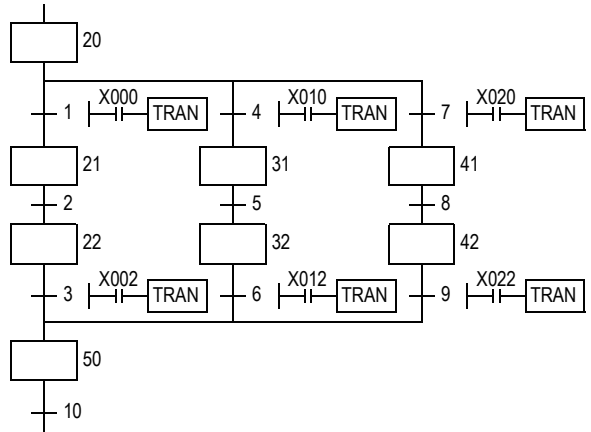

2. 大小球的选择搬运的例子

下图中显示了使用传送带，将大、小球分类传送的机械装置。

左上为原点，按照下降、吸住、上升、右行、下降、释放、上升、左行的顺序动作。

此外，当机械手臂下降，电磁铁压住大球时，下限开关LS2为OFF，压住小球时，LS2为ON。

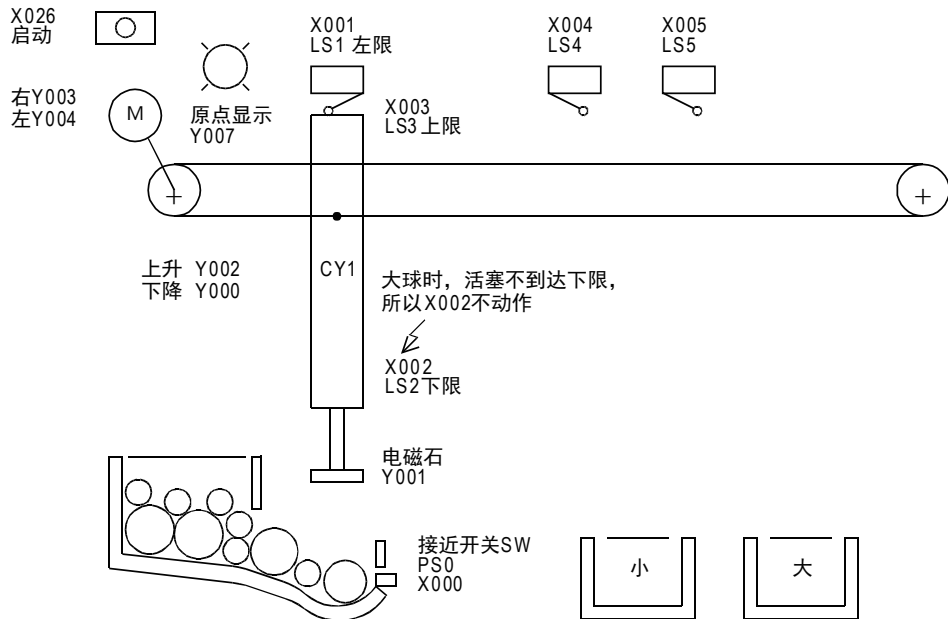

像这种大小分类选择或判别合格与否的SFC程序，就是如下图所示的选择性分支·汇合的SFC程序。

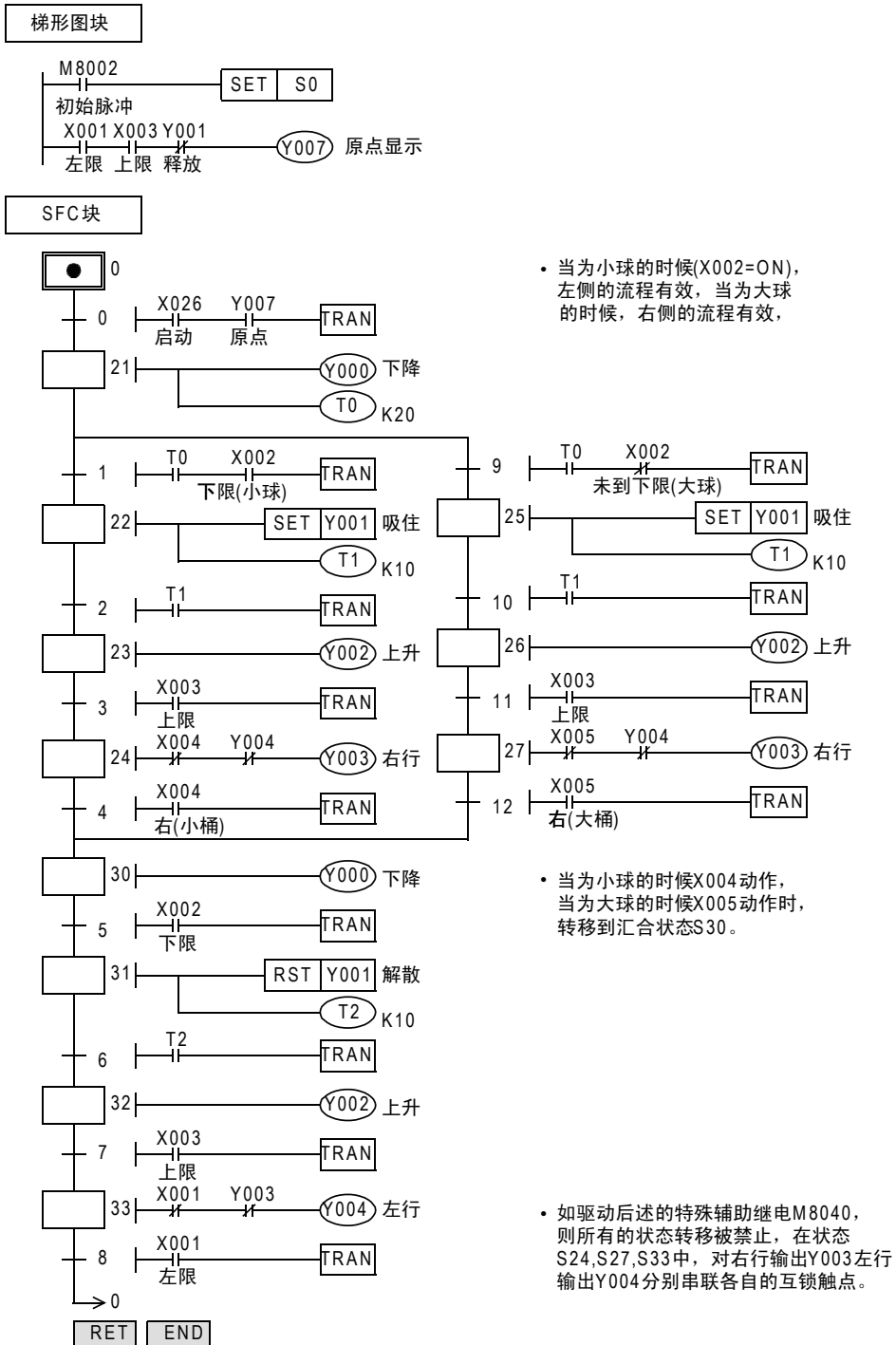

31 数据传送3
32 高速处理2
33 扩展寄存器控制
34 应用指令
35 SFC·STL程序
36 中断功能
37 特殊软元件
38 错误代码
A 版本升级的历史记录
B 指令执行时间

并行分支·汇合流程的例子

1. 并行分支的动作

- 多个流程全部同时进行的分支就称为并行分支。
- 在左图的例子中，S20 动作，X000 接通后，S21、S24、S27 同时动作，各流程开始动作。
- 各流程的动作全部都结束，且X007为ON时，汇合状态S30动作，转移源S23、S26、S29都不动作。
- 像这样的汇合还有一个别称，叫做等待汇合。(先结束的流程要等所有流程都动作结束，汇合之后，再继续动作。)

分别并行加工部品A、B、C，加工结束后要进行组装时，也是并行分支·汇合的流程。

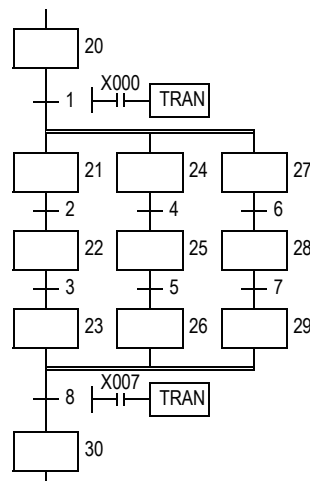

2. 按钮式人行横道的例子

如下图所示，按钮式人行横道的例子中，可以使用并行分支·汇合的流程表示。
Y003:绿灯 Y002:黄灯 Y001:红灯

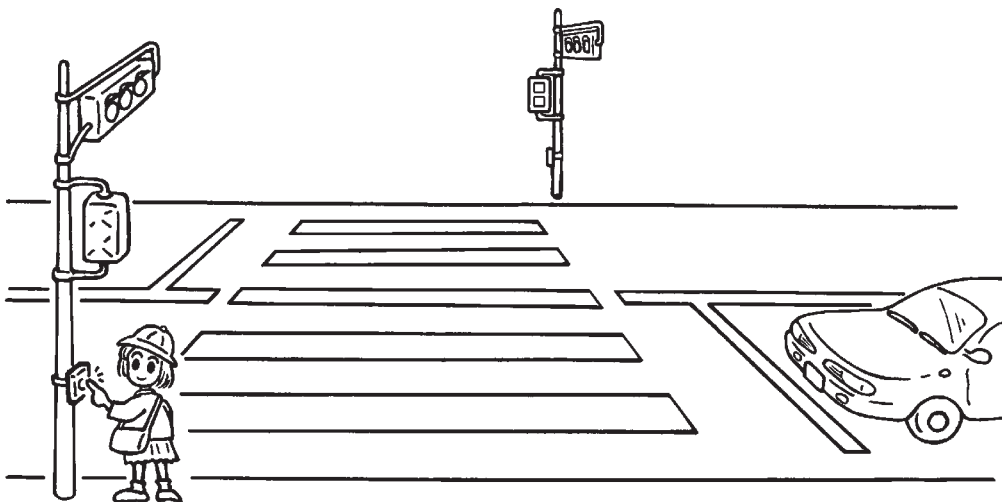

按钮式人行横道的SFC程序如下所示，下面例举了在人行横道的绿灯的闪烁部分中，一部分流程的重复动作(跳转到上方的状态)的例子。

- 可编程控制器从STOP切换到RUN时，初始状态S0动作，平时为车道=绿灯、人行道=红灯。
- 按下横穿按钮X000或X001后，在状态S21中车道=绿灯，状态S30中人行道=红灯，状态不改变。
- 30秒以后车道=黄灯，再过10秒以后变成车道=红灯。
- 此后，定时器T2(5秒)动作后，变为人行道=绿灯。
- 15秒以后，人行道执行绿灯的闪烁。(S32=灭、S33=亮)
- 在闪烁过程中，S32、S33重复动作，但是计数器C0(设定值为5次)动作后，动作状态转移到S34，在人行道=红灯的5秒后返回到初始状态。
- 在动作过程中，即使按横穿按钮X000、X001也无效。

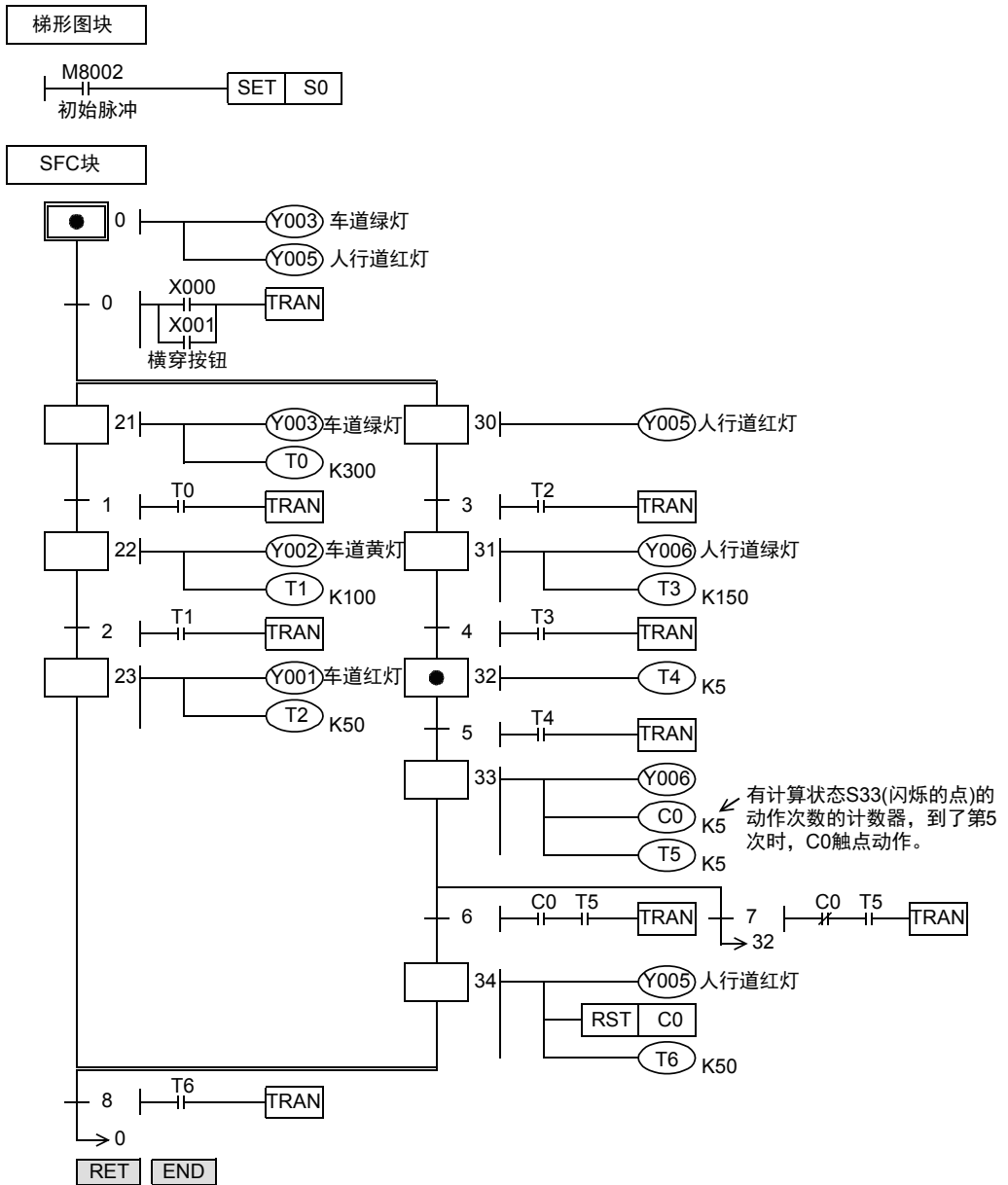

- 31 数据传送3
- 32 高速处理2
- 33 扩展文件寄存器控制
- 34 应用指令
- 35 SFC · STL 程序
- 36 中断功能
- 37 特殊软元件
- 38 错误代码
- A 版本升级的历史记录
- B 指令执行时间

35.2 步进梯形图

35.2.1 概要

使用步进梯形图指令的程序，与SFC程序一样，以机械的动作为基础，对各工序分配状态S，作为连接在状态触点(STL触点)中的回路，对输入条件和输出控制的顺序进行编程。
 关于编写程序的思考方法、状态的种类以及动作都与SFC程序相同，由于可以用梯形图来表示，所以其实质内容内容与SFC程序完全相同，可以作为熟悉的继电器梯形图使用。
 此外，在步进梯形图中，还可以采用指令表形式编程。
 SFC程序和步进梯形图程序都是按照各自固定的规则编程的，可以相互转换。

本章节中，说明了与SFC程序相比，步进梯形图的书写和注意事项，以及用指令表形式的输入顺序。

35.2.2 功能和动作说明

在步进梯形图中，把状态S当作1个控制工序，在其中编写输入条件和输出控制的顺控程序。
 由于工序推进时，前工序就转为不动作，所以可以按各工序的简单的顺序来控制机械。

步进梯形图指令的动作

在步进梯形图中，用状态来表示机械运行的各工序。

可以采用这样的思考方式，认为状态和继电器一样，都是由驱动线圈和触点(STL触点)构成的。

在驱动线圈中使用SET指令和OUT指令，在触点中使用STL指令。

与状态相关的内部梯形图动作，有ON执行、OFF执行(1个运算周期)、不执行3种形式。

- ON执行是状态为ON后，通过STL触点，使与其连接的梯形图(内部梯形图)动作。
- OFF执行(1个运算周期)满足各状态的转移中设置的条件(转移条件)时，下一个状态接通，此前一直为ON的状态断开。(转移动作)
 在状态转移过程中，只有一瞬间(1个运算周期)两个状态会同时为ON。转移前的状态在转移后的下一个运算周期被OFF(复位)。
 被OFF状态的母线上连接的驱动指令，只在1个运算周期为OFF执行(与触点OFF时的动作相同)，而与驱动命令之前的触点状态无关。
 但是，通过触点指令使用转移状态S时，从转移条件被满足之后开始，触点映像被执行OFF。
- 不执行，是在OFF执行后的下一个运算周期之后，不执行指令的OFF执行的动作。(跳转的状态)
- 状态(内部梯形图)执行状态的时序图如下所示。

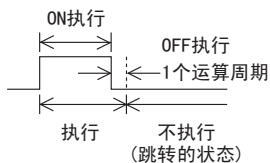

- 不能重复使用同一个状态编号。

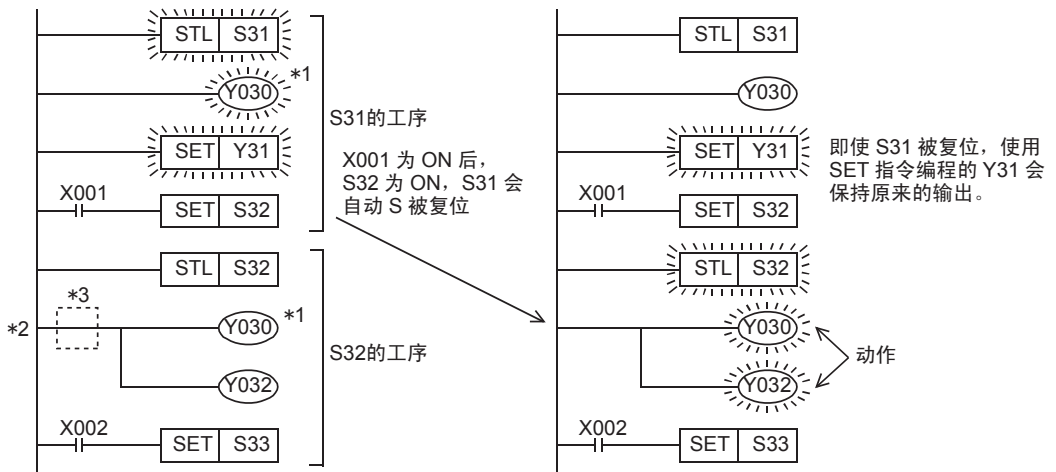

- *1. 在不同的状态中，可以重复编写输出线圈。
- *2. 在刚执行STL指令后不可配置指针。如果配置了指针，则会发生回路错误(错误代码：6617)。
- *3. 只有在刚执行STL指令后，可省略触点指令进行编程。如果省略了触点指令，则触点的状态会与该状态的状态相同。

31
数据传送3
RNC 277~RNC 279

32
高速处理2
RNC 280~RNC 289

33
RNC 290~RNC 299
扩展文件寄存器
控制

34
FX3U/OF-ADP用
应用指令

35
SFC · STL
程序

36
中断功能

37
特殊软元件

38
错误代码

A
版本升级
的历史记录

B
指令执行时间

35.2.3 步进梯形图的形式

正如前面所描述的步进梯形图指令和SFC程序实质是相同的，实际的程序如下所示表示。
步进梯形图始终是继电器梯形图风格的表现形式，使用状态，可以按照机械控制的流程编写程序。

《步进梯形图》

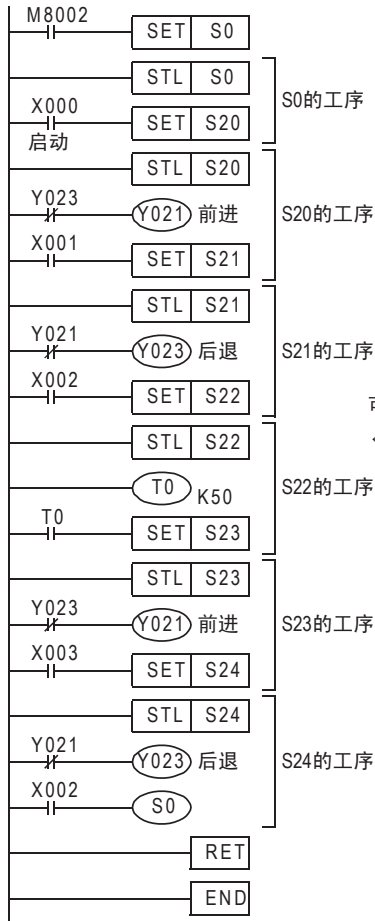

RET指令需要输入程序。

《SFC程序》

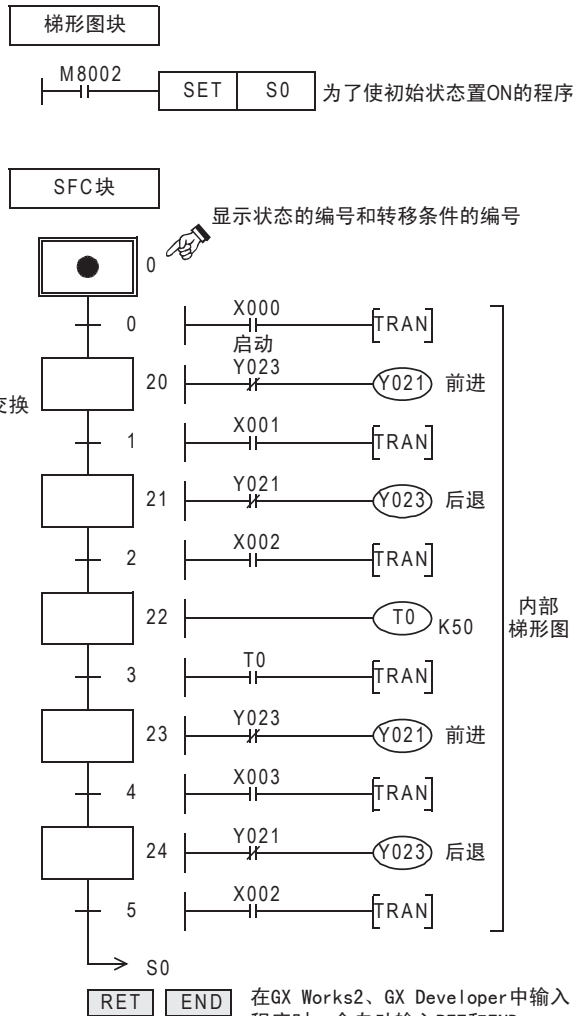

内部
梯形图

35.2.4 步进梯形图的编写(SFC程序→STL程序)

如左图所示，从SFC程序中选取1个状态作为代表。
各状态具备了对负载的驱动处理、指定转移目标以及指定其转移条件的三个功能。
以继电器顺控风格表示这个SFC程序，就是如右图所示的步进梯形图。
程序是按照先对负载的驱动处理，然后执行转移处理的顺序执行的。
当然在不带驱动负载的状态中，不需要进行负载的驱动处理。
此外，关于程序的编写步骤等，也请参考SFC程序。

→ 关于程序的编写步骤，请参考35.1.3项
→ 关于初始状态的使用及作用，请参考35.1.4项
→ 关于停电保持(保持用)状态，请参考35.1.5项
→ 关于RET指令，请参考35.1.6项

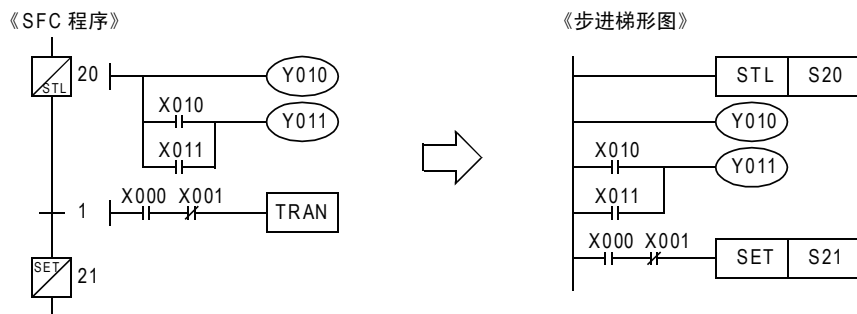

《指令表程序》

```

0  STL  S20
1  OUT  Y010
2  LD   X010
3  OR   X011
4  OUT  Y011
5  LD   X000
6  ANI  X001
7  SET  S21 *1
    
```

如果将上述的程序变为指令表形式(指令表程序)
就如左图所示。从 STL 指令开始到 RET 指令之间的
内容，作为步进梯形图处理。

*1. 对状态的SET, RST指令为2个步长的指令。

- 对一连串的SFC程序，执行各个状态的程序，只有当所有的状态都被毫无遗漏地编程时，才可以认为编程结束。
- 对于一连串的步进梯形图，要从初始状态开始，按照要转移的状态的顺序编程。
此外，请务必在步进梯形图的末尾编写RET指令。

31
数据传送3
RNC 277~RNC 279

32
高速处理2
RNC 280~RNC 289

33
扩展文件寄存器
控制
RNC 290~RNC 299

34
应用指令
FX3U·FX3UC·FX3U用
RNC 300~RNC 305

35
SFC·STL
程序

36
中断功能

37
特殊软元件

38
错误代码

A
版本升级
的历史记录

B
指令执行时间

跳转・重复流程的程序

1. 转移源的程序

在跳转・重复的部分中使用OUT指令。

《SFC程序》

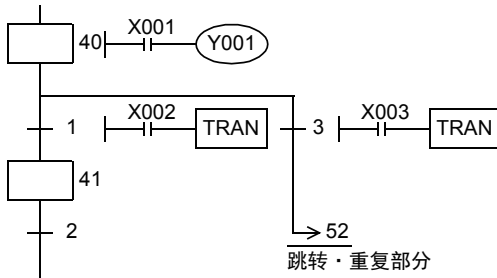

《步进梯形图》

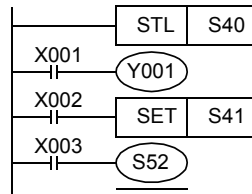

《指令表程序》

```
STL S40
LD X001
OUT Y001
LD X002
SET S41
LD X003
OUT S52
```

⇨ 跳转・重复的部分中使用OUT指令

2. 转移目标的程序

转移目标的程序中，没有与编程有关的特别的变化。

《SFC程序》

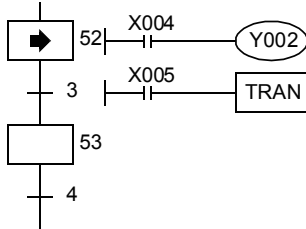

《步进梯形图》

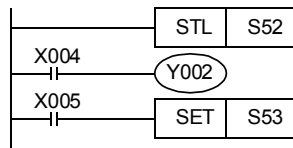

《指令表程序》

```
STL S52
LD X004
OUT Y002
LD X005
SET S53
```

35.2.5 编制步进梯形图所需的预备知识

请参考编写SFC程序所需的预备知识。

→ 关于编写SFC程序所需的预备知识，请参考35.1.7项

STL指令～RET指令之间可以使用的顺控指令一览

状态	指令		
	LD/LDI/LDP/LDF, AND/ANI/ANDP/ANF, OR/ORI/ORP/ORF, INV, MEP/ MEF, OUT, SET/RST, PLS/PLF	ANB/ORB/MPS/MRD/MPP	MC/MCR
初始状态/一般状态	可以使用	可以使用*1	不可以使用
分支、汇合状态	驱动处理	可以使用	不可以使用
	转移处理	可以使用	不可以使用

- 中断程序和子程序中不可以使用STL指令。
- 使用SFC程序(STL指令)时，在中断程序中请勿使用SET指令或OUT指令驱动状态S。
- 并非禁止在状态中使用跳转指令，而是由于使用了会产生复杂的动作，所以建议尽量不使用。

*1. 即使是驱动处理梯形图，也不能在STL指令的后面直接使用MPS指令。

特殊辅助继电器

为了能够更有效地编写步进梯形图，需要使用几个特殊辅助继电器，主要的内容如下表所示。如下所示的特殊辅助继电器与SFC程序中可以使用的相同。

软元件编号	名称	功能及用途
M8000	RUN监控	在可编程控制器运行过程中一直为ON的继电器。 可以作为需要一直驱动的程序输入条件以及作为可编程控制器的运行状态的显示来使用。
M8002	初始脉冲	仅仅在可编程控制器从STOP切换到RUN的瞬间(1个运算周期)为ON的继电器。 用于程序的初始设定和初始状态的置位。
M8040	禁止转移	驱动了这个继电器后，所有的状态之间都禁止转移。 此外，即使是在禁止转移的状态下，由于状态内的程序仍然动作，所以输出线圈等不会自动断开。
M8046*1	STL动作	用于避免与其他流程同时起动，或者用作工序的动作标志位。 M8047为OFF时，M8046一直OFF。 M8047为ON时，M8046的动作如下。 FX3S可编程控制器的场合 状态S0~S255中只要有1个为ON时：ON 状态S0~S255都为OFF时：OFF FX3G · FX3GC · FX3U · FX3UC可编程控制器的场合 状态S0~S899、S1000~S4095中只要有1个为ON时：ON 状态S0~S899、S1000~S4095都为OFF时：OFF
M8047*1	STL监控有效	驱动该继电器后，将状态S0~S255(FX3S可编程控制器)、S0~S899、S1000~S4095(FX3G · FX3GC · FX3U · FX3UC可编程控制器)中正在动作(ON)的状态的最新编号保存到D8040中，将下一个动作(ON)的状态编号保存到D8041中。以下到D8047为止依次保存动作状态(最大8点)。 <ul style="list-style-type: none"> 在FX-PCS/WIN(-E)、FX-30P、FX-20P(-E)和FX-10P(-E)中，驱动了这个继电器后，可以自动读出正在动作中的状态并加以显示。详细内容，请参考各外围设备的手册。 在GX Works2、GX Developer的SFC监控中，即使不驱动这个继电器，也可以实现自动滚动监控。

*1. 在执行END指令时处理

块

由于将步进梯形图作为与继电器梯形图相同的梯形图回路进行编程的，所以不需要像SFC程序那样分成继电器梯形图部分和SFC部分的块。
此外，当多个继电器梯形图和步进梯形图混在一起时，请在步进梯形图的末尾输入RET指令。
可编程控制器根据STL指令开始步进梯形的处理，根据RET指令从步进梯形图返回到继电器梯形的处理。
但是，紧接着不同流程的步进梯形图之后编程时(在多个流程的步进梯形图之间不存在继电器梯形的情况)，允许省略各流程间的RET指令，只在最后的流程的末尾处编写RET指令。

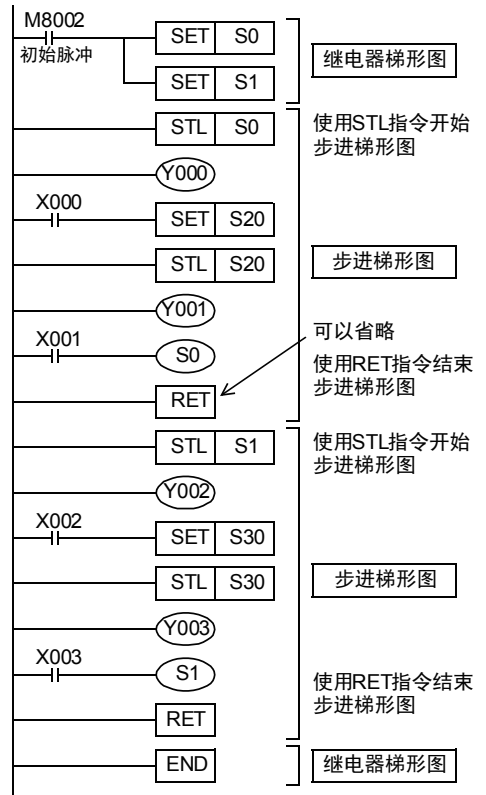

31 数据传送3
32 高速处理2
33 扩展文件存储器控制
34 应用指令
35 SFC · STL 程序
36 中断功能
37 特殊软元件
38 错误代码
A 版本升级的历史记录
B 指令执行时间

输出的驱动方法

从状态中的母线开始一旦写入LD或是LDI指令后，就不能再编写不需要触点的指令。
 请按照下图所示的梯形图进行更改。

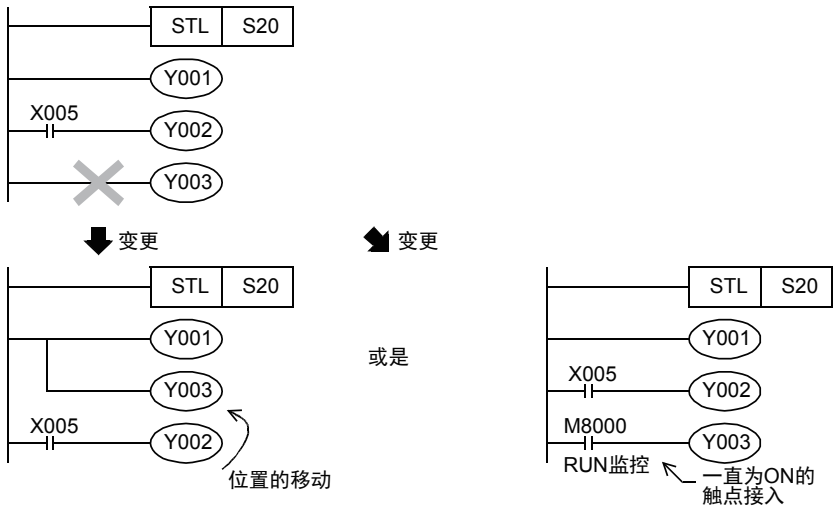

状态的转移方法

对状态使用OUT指令或是SET指令，任何一个都使转移源自动复位。
 此外，还具备自保持功能。
 但是，OUT指令，用于转移到SFC程序中的分离状态。

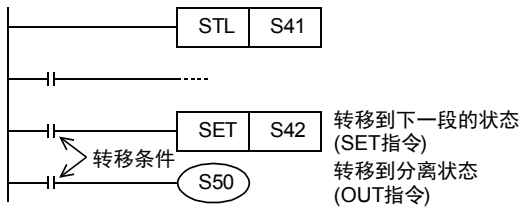

[↵]和[▽]的替换

对SFC程序中，表示重复、跳转以及转移到被分离的其他流程的状态的[↵]请使用OUT指令编程，对表示状态复位含义的[▽]请使用RST指令编程。

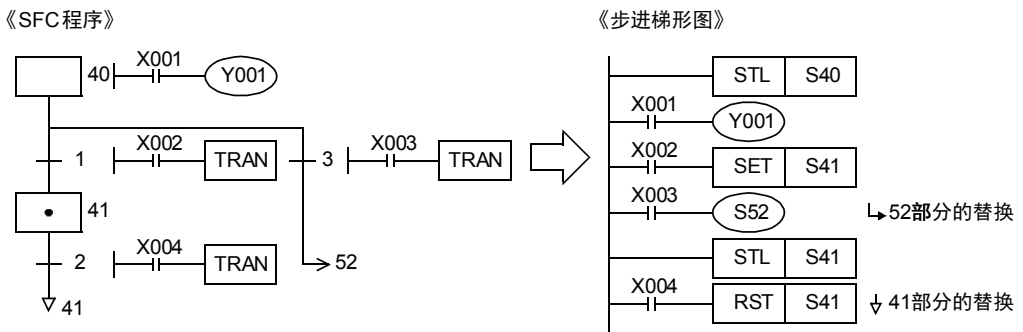

35.2.6 分支 · 合并状态的程序

1. 选择性分支的例子

在分支、汇合的转移处理程序中请勿使用MPS、MRD、MPP、ANB、ORB的指令。
而且，即使是在驱动负载的回路中，在STL指令后面也不能使用MPS指令。
与针对一般状态的程序相同，先执行驱动处理，接着执行转移处理。
请依次执行所有的转移处理。

《SFC程序》

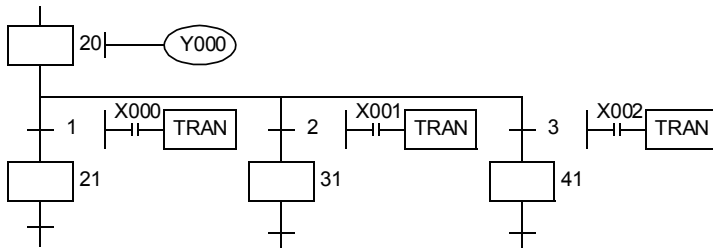

《步进梯形图》

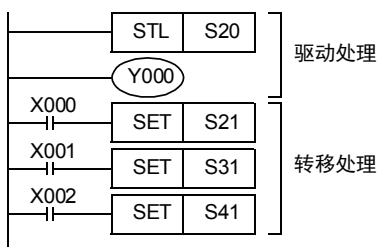

《指令表程序》

```

    STL S20
    OUT Y000
    LD X000
    SET S21
    LD X001
    SET S31
    LD X002
    SET S41
    
```

31
数据传送3
RNC 277~RNC 279

32
高速处理2
RNC 280~RNC 289

33
扩展寄存器
控制
RNC 290~RNC 299

34
应用指令
FX3U~FX3UC
RNC 300~RNC 305

35
SFC · STL
程序

36
中断功能

37
特殊软元件

38
错误代码

A
版本升级
的历史记录

B
指令执行时间

2. 选择汇合的例子

在分支、汇合的转移处理程序中请勿使用MPS、MRD、MPP、ANB、ORB的指令。
 而且，即使是在驱动负载的回路中，在STL指令后面也不能使用MPS指令。
 在编程的顺序中，请注意分支列和汇合列不能交叉。

《SFC程序》

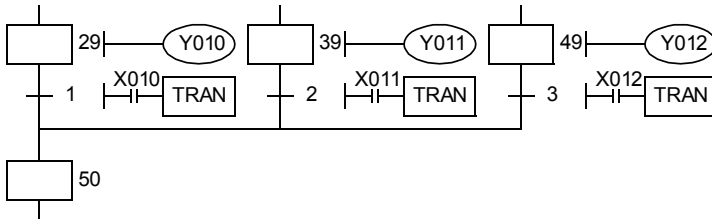

《步进梯形图》

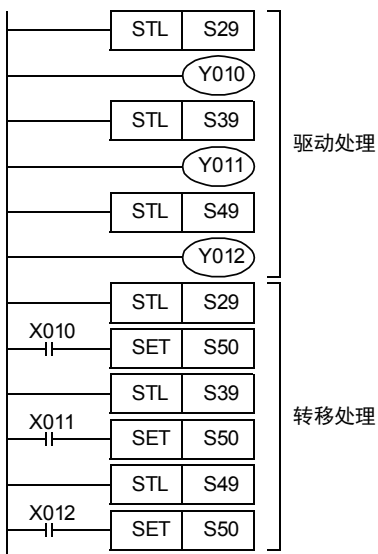

《指令表程序》

```

STL S29
OUT Y010
STL S39
OUT Y011
STL S49
OUT Y012
STL S29
LD X010
SET S50
STL S39
LD X011
SET S50
STL S49
LD X012
SET S50
    
```

首先，仅执行汇合前状态的驱动处理。
 此后，仅依次执行汇合状态的转移处理。
 这是作为逆转换到SFC画面所必须遵循的规则。

3. 并行分支的例子

在分支、汇合的转移处理程序中请勿使用MPS、MRD、MPP、ANB、ORB的指令。
而且，即使是在驱动负载的回路中，在STL指令后面也不能使用MPS指令。
与针对一般状态的程序相同，先执行驱动处理，接着执行转移处理。
请依次执行所有的转移处理。

《SFC程序》

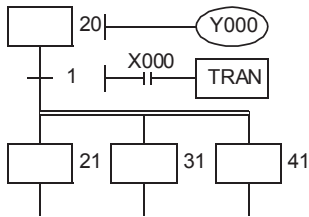

《步进梯形图》

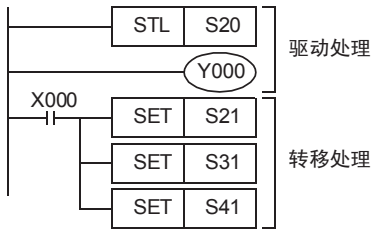

《指令表程序》

```
STL S20
OUT Y000
LD X000
SET S21
SET S31
SET S41
```

4. 并行汇合的例子

在分支、汇合的转移处理程序中请勿使用MPS、MRD、MPP、ANB、ORB的指令。
而且，即使是在驱动负载的回路中，在STL指令后面也不能使用MPS指令。
在编程的顺序中，请注意分支列和汇合列不能交叉。

《SFC程序》

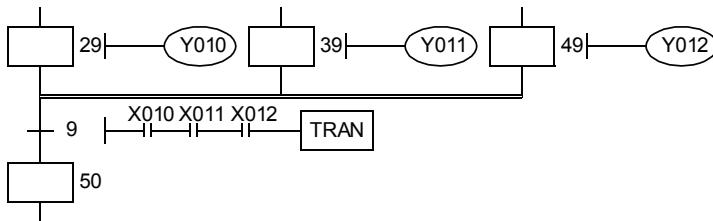

《步进梯形图》

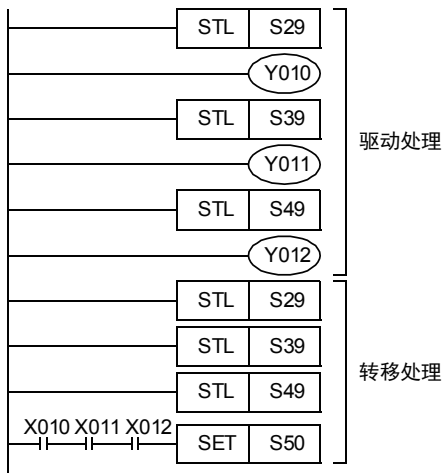

《指令表程序》

```
STL S29
OUT Y010
STL S39
OUT Y011
STL S49
OUT Y012
STL S29
STL S39
STL S49
LD X010
AND X011
AND X012
SET S50
```

首先，仅执行汇合前状态的驱动处理。
此后，仅依次执行汇合状态的转移处理。

5. 分支·汇合的组合

如下图所示，从汇合线到分支线，没有中间状态直接连接的情况，请在中间加入模拟状态。
 此时，请按照下图所示制作步进梯形图。

1) 选择汇合和选择分支

《SFC程序》

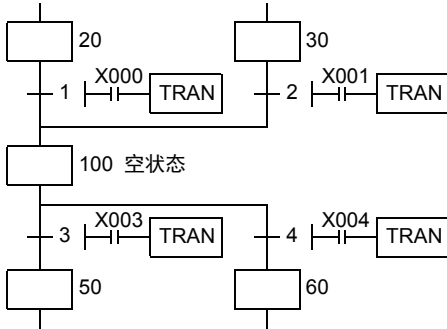

《步进梯形图》

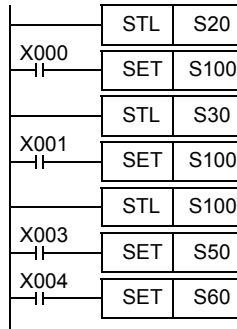

《指令表程序》

```
STL S20
LD X000
SET S100
STL S30
LD X001
SET S100
STL S100
LD X003
SET S50
LD X004
SET S60
```

2) 并行汇合和并行分支

《SFC程序》

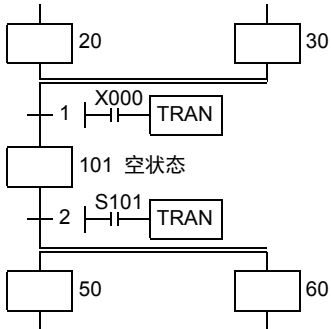

《步进梯形图》

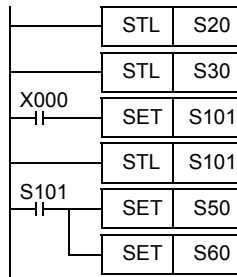

《指令表程序》

```
STL S20
STL S30
LD X000
SET S101
STL S101
LD S101
SET S50
SET S60
```

3) 选择汇合和并行分支

《SFC程序》

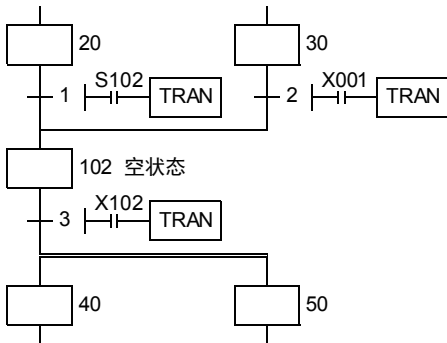

《步进梯形图》

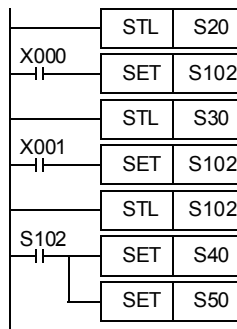

《指令表程序》

```
STL S20
LD X000
SET S102
STL S30
LD X001
SET S102
STL S102
LD X102
SET S40
SET S50
```

4) 并行汇合和选择分支

《SFC程序》

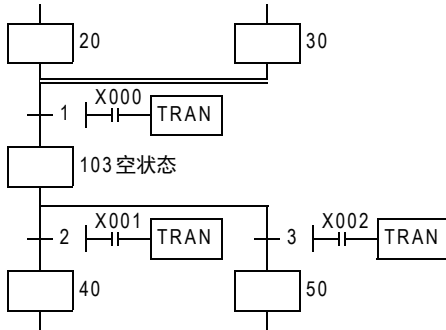

《步进梯形图》

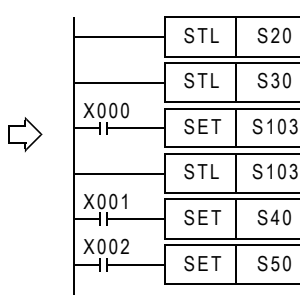

《指令表程序》

```
STL S20
STL S30
LD X000
SET S103
STL S103
LD X001
SET S40
LD X002
SET S50
```

35.2.7 程序举例

单流程的例子

1. 闪烁回路的例子

- 使可编程控制器运行，通过初始脉冲 (M8002) 驱动状态S3。
- 在状态S3中输出Y000，1秒钟以后转移到状态S20。
- 在状态S20中输出Y001，1.5秒钟以后返回状态S3。

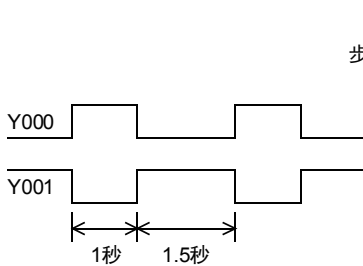

《步进梯形图》

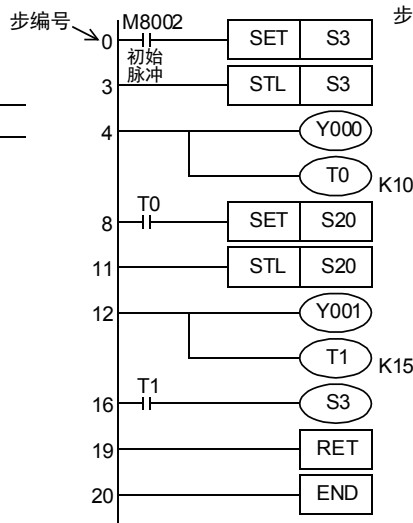

《指令表程序》

```
步编号 0 LD M8002
1 SET S3
3 STL S3
4 OUT Y000
5 OUT T0 K10
8 LD T0
9 SET S20
11 STL S20
12 OUT Y001
13 OUT T1 K15
16 LD T1
17 OUT S3
19 RET
20 END
```

31
数据传送3
FNC 27~FNC 29

32
高速处理2
FNC 280~FNC 289

33
扩展文件寄存器控制
FNC 290~FNC 299

34
应用指令
FNC 300~FNC 305
FX3U-Q/F-ADP用

35
SFC·STL
程序

36
中断功能

37
特殊软元件

38
错误代码

A
版本升级的历史记录

B
指令执行时间

2. 喷水控制的例子

1) 单周期运行 (X001=OFF, X002=OFF)

按下启动按钮X000后, 按照Y000(待机显示)→Y001(中央指示灯)→Y002(中央喷水)→Y003(环状线指示灯)→Y007(环状线喷水)→Y000(待机显示)的顺序动作, 然后返回待机状态。
通过预置的2秒定时器依次切换各输出。

2) 连续运行 (X001=ON)

重复Y001~Y007的动作。

3) 步进运行 (X002=ON)

每按一次启动按钮, 各输出依次动作一次。

《步进梯形图》

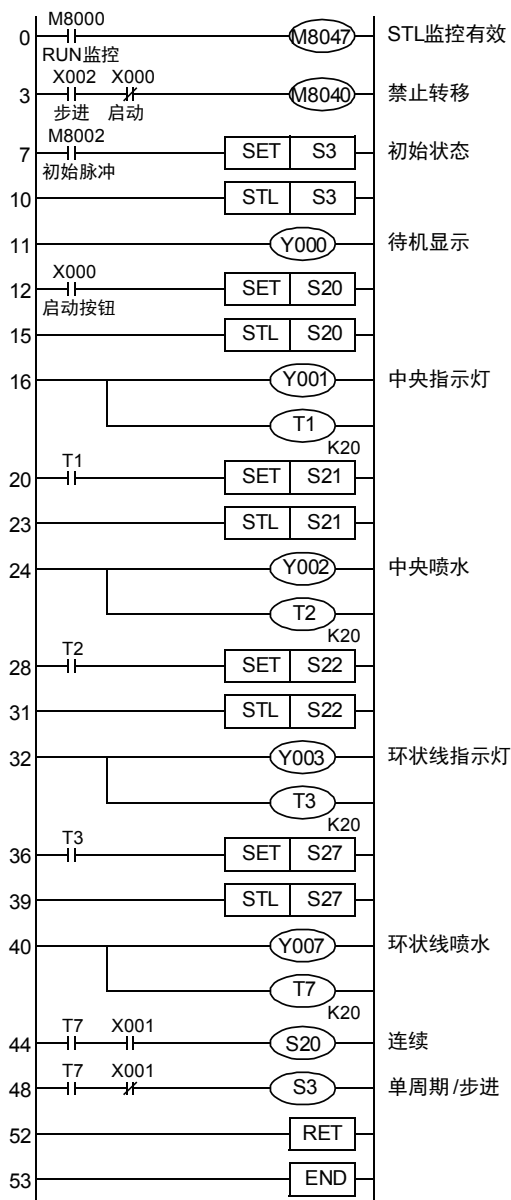

《指令表程序》

```

0 LD M8000
1 OUT M8047
3 LD X002
4 ANI X000
5 OUT M8040
7 LD M8002
8 SET S3
10 STL S3
11 OUT Y000
12 LD X000
13 SET S20
15 STL S20
16 OUT Y001
17 OUT T1 K20
20 LD T1
21 SET S21
23 STL S21
24 OUT Y002
25 OUT T2 K20
28 LD T2
29 SET S22
31 STL S22
32 OUT Y003
36 LD T3
37 SET S27
39 STL S27
40 OUT Y007
44 LD T7
45 AND X001
46 OUT S20
48 LD T7
49 ANI X001
50 OUT S3
52 RET
53 END
    
```

选择分支 · 汇合流程的例子

1. 大小球的选择搬运的例子

下图中显示了使用传送带，将大、小球分类传送的机械装置。
 左上为原点，按照下降、吸住、上升、右行、下降、释放、上升、左行的顺序动作。
 此外，当机械手臂下降，电磁铁压住大球时，下限开关LS2为OFF，压住小球时，LS2为ON。

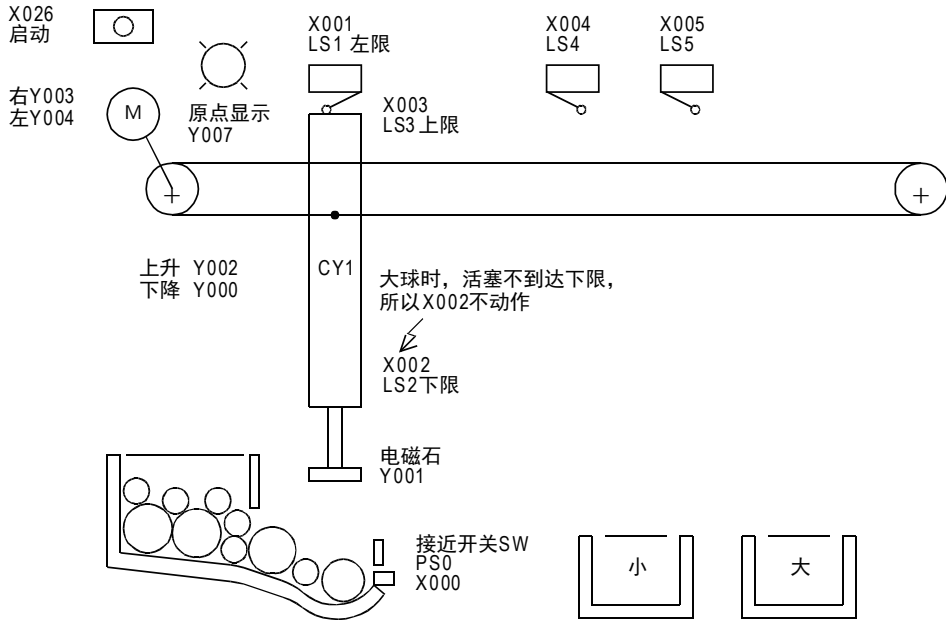

31
 数据传送3
 PLC 277~PLC 279

32
 高速处理2
 PLC 280~PLC 289

33
 扩展文件寄存器
 控制
 PLC 290~PLC 299

34
 应用指令
 FX3U~FX3UC
 PLC 300~PLC 305

35
 SFC · STL
 程序

36
 中断功能

37
 特殊软元件

38
 错误代码

A
 版本升级
 的历史记录

B
 指令执行时间

像这种大小分类选择或判别合格与否的步进梯形图如下图所示。

《步进梯形图》

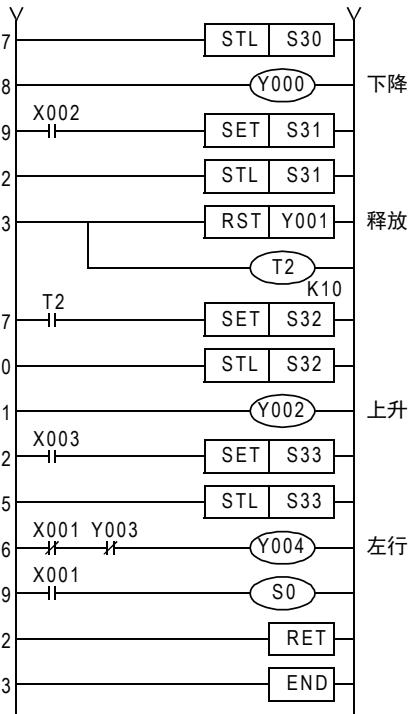
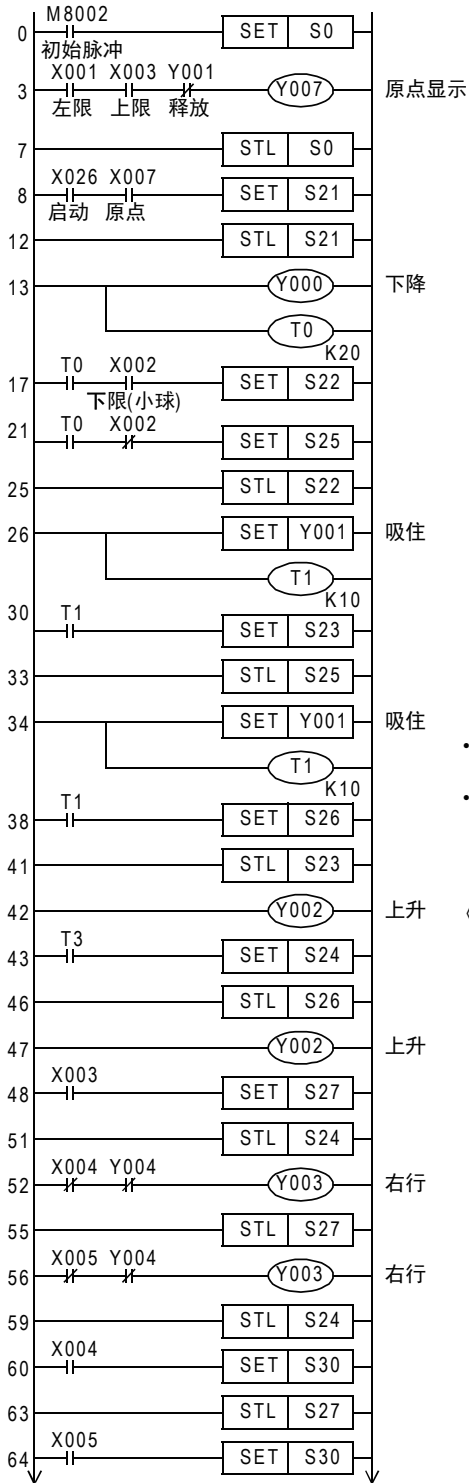

- 当为小球的时候X004动作，当为小球的时候X005动作时，转移到汇合状态的S30。
- 如驱动后述的特殊辅助继电器M8040。则所有的状态转移被禁止。

在状态S24,S27,S33中，对右行输出Y003左行输出Y004分别串联各自的互锁触点。

《指令表程序》

0 LD M8002	34 SET Y001	65 SET S30
1 SET S0	35 OUT T1 K10	67 STL S30
3 LD X001	38 LD T1	68 OUT Y000
4 AND X003	39 SET S26	69 LD X002
5 ANI Y001	41 STL S233	70 SET S31
6 OUT Y007	42 OUT Y002	72 STL S31
7 STL S0	43 LD T3	73 RST Y001
8 LD X026	44 SET S24	74 OUT T2 K10
9 AND Y007	46 STL S26	77 LD T2
10 SET S21	47 OUT Y002	78 SET S32
12 STL S21	48 LD X003	80 STL S32
13 OUT Y000	49 SET S27	81 OUT Y002
14 OUT T0 K20	51 STL S24	82 LD X003
17 LD T0	52 LDI X004	83 SET S33
18 AND X002	53 ANI Y004	85 STL S33
19 SET S22	54 OUT Y003	86 LDI X001
21 LD T0	55 STL S27	87 ANI Y003
22 ANI X002	56 LDI X005	88 OUT Y004
23 SET S25	57 ANI Y004	89 LD X001
25 STL S22	58 OUT Y003	90 OUT S0
26 SET Y001	59 STL S24	92 RET
27 OUT T1 K10	60 LD X004	93 END
30 LD T1	61 SET S30	
31 SET S23	63 STL S27	
33 STL S25	64 LD X005	

并行分支 · 汇合流程的例子

分别并行加工部品A、B、C，加工结束后要进行组装时，也是并行分支 · 汇合的流程。

1. 按钮式人行横道的例子

如下图所示，按钮式人行横道的例子中，可以使用并行分支 · 汇合的流程表示。

Y003:绿灯 Y002:黄灯 Y001:红灯

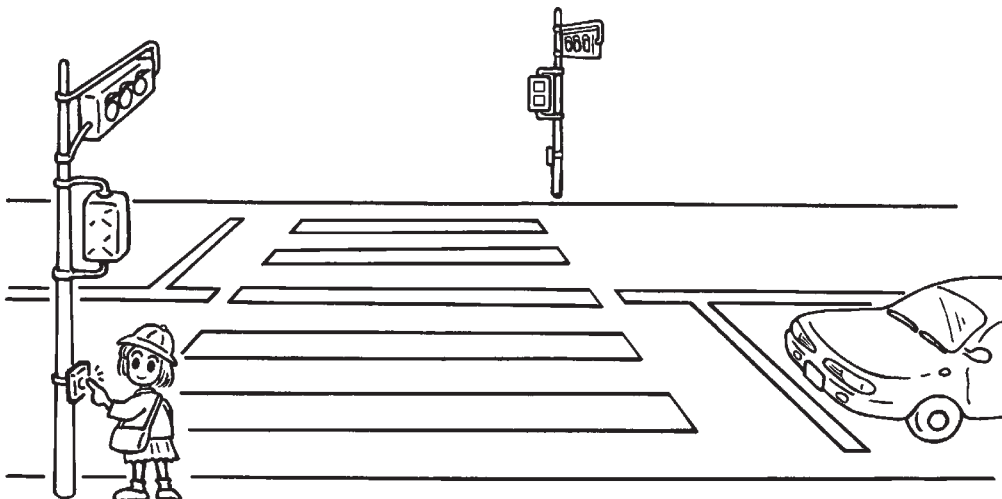

按钮式人行横道的SFC程序如下所示，下面例举了在人行横道的绿灯的闪烁部分中，一部分流程的重复动作(跳转到上方的状态)的例子。

- 可编程控制器从STOP切换到RUN时，初始状态S0动作，平时为车道=绿灯，人行道=红灯。
- 按下横穿按钮X000或X001后，在状态S21中车道=绿灯，状态S30中人行道=红灯，状态不改变。
- 30秒以后车道=黄灯，再过10秒以后变成车道=红灯。
- 此后，定时器T2(5秒)动作后，变为人行道=绿灯。
- 15秒以后，人行道执行绿灯的闪烁。(S32=灭、S33=亮)
- 在闪烁过程中，S32、S33重复动作，但是计数器C0(设定值为5次)动作后，动作状态转移到S34，在人行道=红灯的5秒后返回到初始状态。
- 在动作过程中，即使按横穿按钮X000、X001也无效。

31
数据传送3
FX 27T~FX 279

32
高速处理2
FX 280~FX 289

33
扩展文件寄存器
控制
FX 290~FX 299

34
应用指令
FX 300~FX 305
FX 310~FX 315

35
SFC · STL
程序

36
中断功能

37
特殊软元件

38
错误代码

A
版本升级
的历史记录

B
指令执行时间

《步进梯形图》

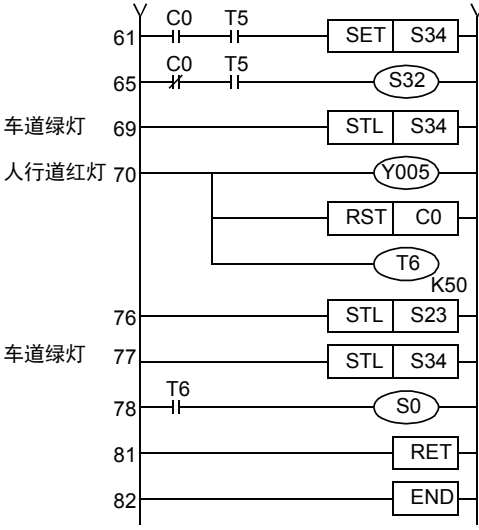
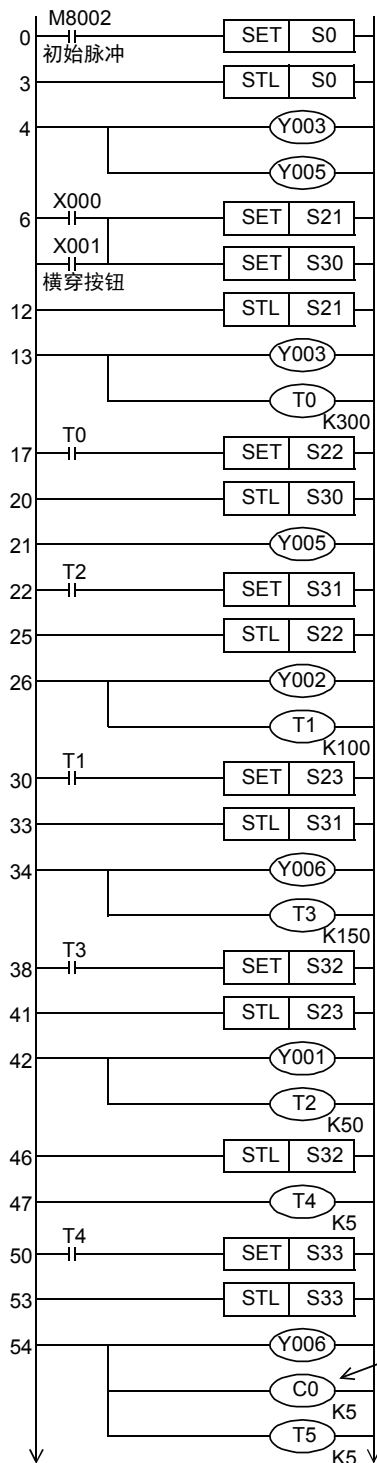

《指令表程序》

0 LD M8002	26 OUT Y002	58 OUT T5 K5
1 SET S0	27 OUT T1 K100	61 LD C0
3 STL S0	30 LD T1	62 AND T5
4 OUT Y003	31 SET S23	63 SET S34
5 OUT Y005	33 STL S31	65 LDI C0
6 LD X000	34 OUT Y006	66 AND T5
7 OR X001	35 OUT T3 K150	67 OUT S32
8 SET S21	38 LD T3	69 STL S34
10 SET S30	39 SET S32	70 OUT Y005
12 STL S21	41 STL S23	71 RST C0
13 OUT Y003	42 OUT Y001	73 OUT T6 K50
14 OUT T0 K300	43 OUT T2 K50	76 STL S23
17 LD T0	46 STL S32	77 STL S34
18 SET S22	47 OUT T4 K5	78 LD T6
20 STL S30	50 LD T4	79 OUT S0
21 OUT Y005	51 SET S33	81 RET
22 LD T2	53 STL S33	82 END
23 SET S31	54 OUT Y006	
25 STL S22	55 OUT C0 K5	

有计算状态S33(闪烁的点)的动作次数的计数器,到了第5次时,C0触点动作。

36. 中断功能和脉冲捕捉功能

在本章中，主要说明FX可编程控制器中内置的中断功能及脉冲捕捉功能。

36.1 概要

主要说明了不受顺控程序(主程序)的运算周期的影响，将下述的中断功能作为触发信号，立即执行中断程序(中断子程序)的功能。

在一般的顺控程序处理中，由运算周期造成的延迟以及时间的偏差给机械动作带来影响，这样的情况可以得到改善。

1. 输入中断功能(外部信号输入(X)的中断)*1

使用输入X000~X005的输入信号，中断一般的顺控程序，优先执行中断子程序。

此外，输入中断的执行时序，可以通过指定指针的编号，指定信号的上升沿或是下降沿中任意一个。

→ 详细内容，参考36.3节

2. 输入中断延迟功能(外部信号输入(X)的中断)*1

使用输入X000~X005的输入信号，中断一般的顺控程序，在以1ms为单位设定的延迟时间之后优先执行中断子程序。

此外，输入中断的执行时序，可以通过指定指针的编号，指定信号的上升沿或是下降沿中任意一个。

→ 详细内容，参考36.4节

3. 定时器中断功能(按固定周期动作的定时器中断)

按照10ms~99ms的固定周期间隔，中断一般的顺控程序，优先执行中断子程序。

→ 详细内容，参考36.5节

4. 高速计数器中断功能(增计数时的中断功能)*1

当高速计数器的当前值达到规定值时，中断一般的顺控程序，优先执行中断子程序。

→ 详细内容，参考36.6节

5. 脉冲捕捉功能*1

通过输入X000~X007的输入信号从OFF变为ON，特殊辅助继电器M8170~M8177被设置为中断处理。通过在一般的顺控程序中使用这个M8170~M8177，可以方便地获取在一般的输入处理中无法获取的ON宽度的信号。

但是，如果在1个运算周期中要执行几次ON/OFF这样的处理时，请使用输入中断功能。

→ 详细内容，参考36.7节

6. 脉宽/周期测量功能

通过输入X000、X001、X003、X004的输入信号OFF→ON，将输入信号上升沿的1/6 μs环形计数器值保存到特殊数据寄存器中。此外，通过输入信号的ON→OFF，将输入信号下降沿的1/6 μs环形计数器值保存到特殊数据寄存器中，同时将上升沿与下降沿的计数器值的差设定为1/60后，将脉宽(10 μs单位)保存到特殊数据寄存器中。

设定为脉冲周期测量模式时，通过输入信号的OFF→ON，将上一次输入信号上升沿至此输入信号上升沿的差设定为1/60后，将10 μs单位的脉冲周期保存到特殊数据寄存器中。

→ 详细内容，参考36.8节

*1. 仅适用于DC输入型。

36.2 通用事项

36.2.1 中断功能及脉冲捕捉功能的禁止方法

说明了中断功能及脉冲捕捉功能的禁止方法。

1. 程序的中断范围的限制[中断功能，脉冲捕捉功能]

1) 编程方法

通过编写FNC 05(DI)指令，可以设定中断禁止的区域。

在DI~EI指令之间(禁止中断区域)即使发生中断，也是被存储下来，在EI执行之后再执行。

2) 程序举例

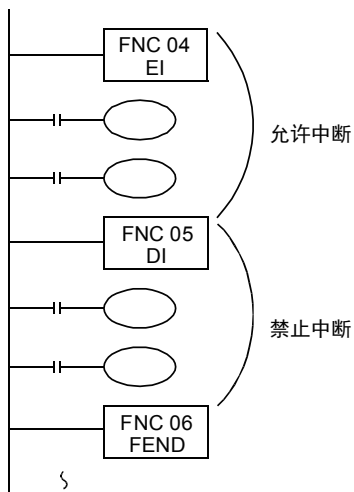

3) 注意事项

- a) 禁止中断用的特殊辅助继电器(M8050~M8059)不包括已经置ON中的中断输入。
这个特殊辅助继电器对脉冲捕捉功能无效。
- b) 禁止区域的时间较长时，虽然接收中断，但是转移到中断处理会延迟。
不需要禁止中断时，请只编写EI指令。未必一定需要DI指令。

2. 中断指针(每个中断子程序)的禁止中断[中断功能]

1) 编程方法

分别准备了禁止中断用的特殊辅助继电器(M8050~M8059)。在中断禁止标志位(M8050~M8059)为ON时,产生了禁止的中断,此后即使中断禁止标志位断开,也不执行中断程序。

输入中断	X000~X005的输入中断分别对应M8050~M8055*1, 在ON时禁止
定时器中断	I6□□~I8□□定时器中断分别对应M8056~M8058*1, 在ON时禁止
高速计数器中断	I010~I060的计数器中断在M8059*1为ON时全部禁止

*1. 从RUN→STOP时清除

2) 程序举例

在如下所示的例子中,通过M20使M8053置ON时,来自X003的中断输入I301被禁止。

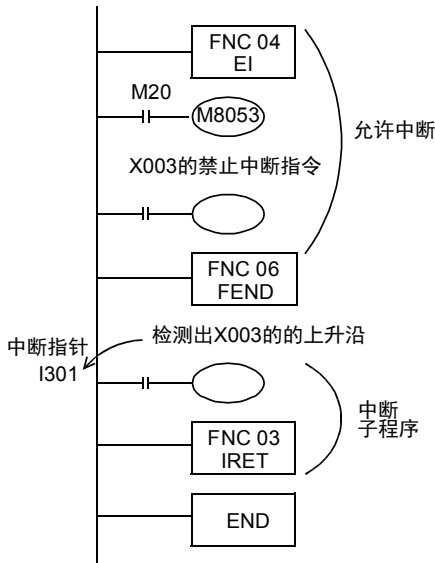

36.2.2 相关事项

1. 输入输出刷新功能(REF指令)的使用

通过中断程序控制输入继电器和输出继电器时,使用输入输出刷新指令(REF/FNC 50),可获得最新的输入信息,并能立即输出运算结果,从而可以实现不受可编程控制器运算周期影响的高速控制。

2. 关于FROM/TO指令执行过程中的中断动作

通过特殊辅助继电器M8028的ON/OFF,实现以下的动作。

1) M8028=OFF时

在FROM/TO指令执行过程中自动处于禁止中断的状态,不执行输入中断和定时器中断。在此期间产生的中断会在执行完FROM/TO指令后被立即执行。当M8028=OFF, FROM/TO指令可以在中断程序中使用。

2) M8028=ON时

在FROM/TO指令执行过程中如产生中断,则中断执行,然后执行中断程序。但是,当M8028=ON时,不能在中断子程序中使用FROM/TO指令。

36.2.3 使用上的注意事项(通用)

说明了使用中断功能和脉冲捕捉功能时的通用的注意要点。
关于各中断功能个别的注意要点，会在各中断功能的说明中解释。

1. 关于发生多个中断时的处理

依次发生多个中断时，先发生的优先执行，完全同时产生时，指针编号小的优先执行。
在执行中断子程序的过程中，其他的中断被禁止。

2. 想实现双重中断(中断中的中断)时[中断功能]

一般的中断子程序(程序)中禁止中断。FX3U・FX3UC的情况下，如果在中断子程序中编写EI(FNC 04)、DI(FNC 05)时，可以接收到双重的中断。FX3S・FX3G・FX3GC可编程控制器中不能执行双重中断。

3. 关于使用定时器时的动作[中断功能]

使用普通的定时器不能执行计时，除此以外，使用1ms的累计定时器时也需要注意。
中断子程序中的定时器，请使用子程序用定时器T192~T199。
FX3S可编程控制器中没有子程序用定时器。

4. 禁止重复使用输入[输入中断(有/无延迟功能)、脉冲捕捉功能]

输入X000~X007用于高速计数器、输入中断、脉冲捕捉以及SPD, ZRN, DSZR, DVIT指令和通用输入。因此，请勿重复使用输入端子。

5. 使用SFC程序(STL指令)时

使用SFC程序(STL指令)时，在中断程序中请勿使用SET指令或OUT指令驱动状态S。

6. 关于已经置ON的软元件的动作[中断功能]

中断子程序中被置ON的软元件，在结束子程序后仍然被保持。此外，对定时器和计数器执行RST指令后，定时器和计数器的复位状态也被保持。
这些软元件在子程序内、或是子程序外执行复位和OFF运算时，请使该指令断开。

输出被保持的例子

有对X001进行计数的C0，当X001从OFF变为ON时，中断程序I001只执行1个扫描，计数器复位后输出Y007的程序。

1) 程序举例

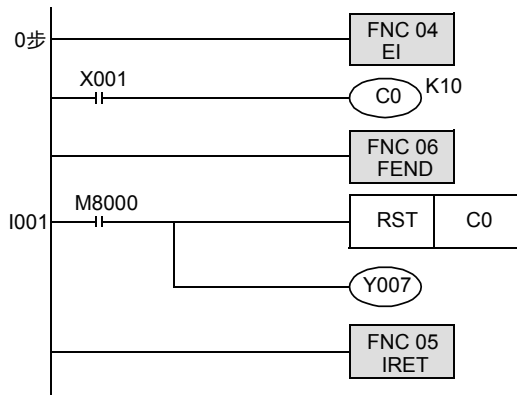

2) 时序图

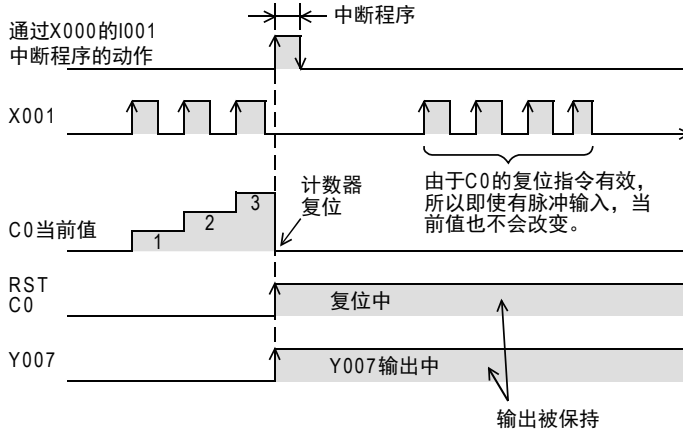

复位被保持的输出的例子(对策)

1) 程序举例

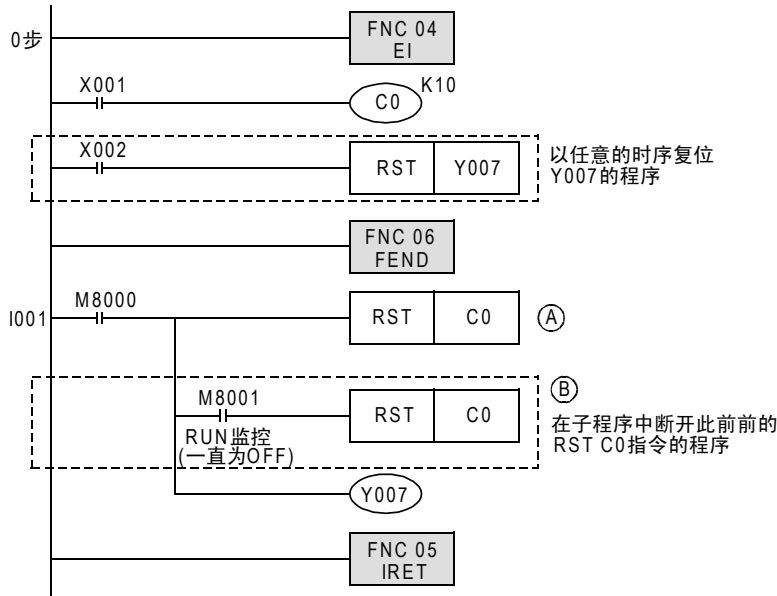

2) 时序图

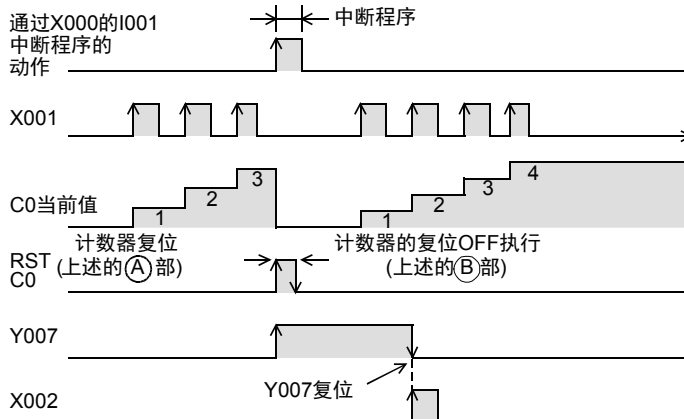

31
FNC 277~FNC 279
数据传送3

32
FNC 280~FNC 289
高速处理2

33
FNC 290~FNC 299
扩展文件寄存器
控制

34
FNC 300~FNC 305
FX3U-OF-ADP用
应用指令

35
SFC·STL
程序

36
中断功能

37
特殊软元件

38
错误代码

A
版本升级
的历史记录

B
指令执行时间

36.3 输入中断(通过外部信号中断)[不使用延迟功能]

36.3.1 输入中断(通过外部信号中断)[不使用延迟功能]

1. 概要

使用输入X000~X005的输入信号，执行中断子程序。

2. 用途

由于可以不受可编程控制器的运算周期的影响处理外部输入信号，所以适用于执行高速控制和获取短时间脉冲。

3. 基本程序(编程要领)

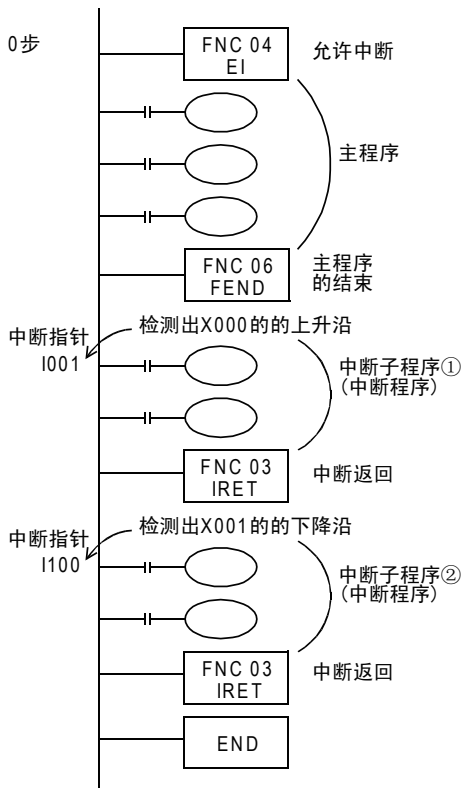

主程序

在EI指令后中断输入接收有效
 此外不需要输入中断的禁止区域时，
 就没有必要编写DI(禁止中断)指令。

FEND指令为主程序的结束
 中断子程序必须在FEND之后描述

当X000接通后，检测出
 其上升沿，执行中断子程序①
 通过IRET指令返回到主程序。

当X001断开后，检测出其
 下降沿，执行中断子程序②
 通过IRET指令返回到主程序。

END表示程序的结束

4. 中断指针(6点)的编号及动作

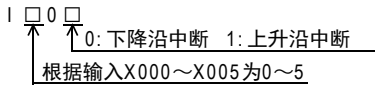

输入编号	指针编号		禁止中断的指令
	上升沿中断	下降沿中断	
X000	I001	I000	M8050*1
X001	I101	I100	M8051*1
X002	I201	I200	M8052*1
X003	I301	I300	M8053*1
X004	I401	I400	M8054*1
X005	I501	I500	M8055*1

*1. 从RUN→STOP时清除

5. 中断输入的个别禁止方法

在程序中使M8050~M8055置ON后, 则其各自支持的输入编号的中断被禁止。(支持内容参考上表)

6. 注意要点

- 禁止输入的重复使用
用作为中断指针的输入继电器的编号, 请勿与使用相同输入范围的“高速计数器”、“脉冲捕捉功能”、“脉冲密度(FNC 56)”等应用指令重复。
- 关于输入滤波器的自动调节
指定了输入中断指针I□0□后, 输入继电器的输入滤波器会被自动更改为高速读取用。因此, 不需要使用REFF(FNC 51)指令和特殊数据寄存器D8020(输入滤波器的调节)更改滤波器的调节。此外, 没有作为输入中断指针使用的输入继电器的输入滤波器以10ms(初始值)动作。
- 输入中断的脉宽
为了能通过外部信号执行输入中断, 所以需要输入下表所示的宽度以上的ON信号, 或是OFF信号。下表的输入X内置数字式滤波器, 可以采用REFF指令(FNC 51)或特殊数据寄存器(D8020)以1ms为单位更改滤波器时间。滤波器时间设定为0时, 变更为下表中的值。

可编程控制器	输入编号	输入滤波常数设定为0时的值
FX3S	X000、X001	10μs
	X002、X003、X004、X005	50μs
FX3G、FX3GC	X000、X001、X003、X004	10μs
	X002、X005	50μs
FX3U、FX3UC	X000~X005	5μs*2

- *2. 使用5μs的输入滤波常数时, 以及用高速计数器读取50k~100kHz的脉冲时, 请按如下所示设置。
- 接线长度请勿超出5m。
 - 在输入端子中连接1.5kΩ(1W以上)的漏电阻, 与主机的输入电流相符合, 对方一侧机器的开集电极型晶体管输出的负载电流需要在20mA以上。
- 指针编号的重复使用
对像I001和I000等那样的同一输入的上升沿中断和下降沿中断, 不能被同时编写。

7. 程序举例

- 1) 上升沿外部输入中断和输出刷新(REF指令)的组合使用
通过外部输入(X000)的上升沿, 即刻使输出Y007置ON的程序。

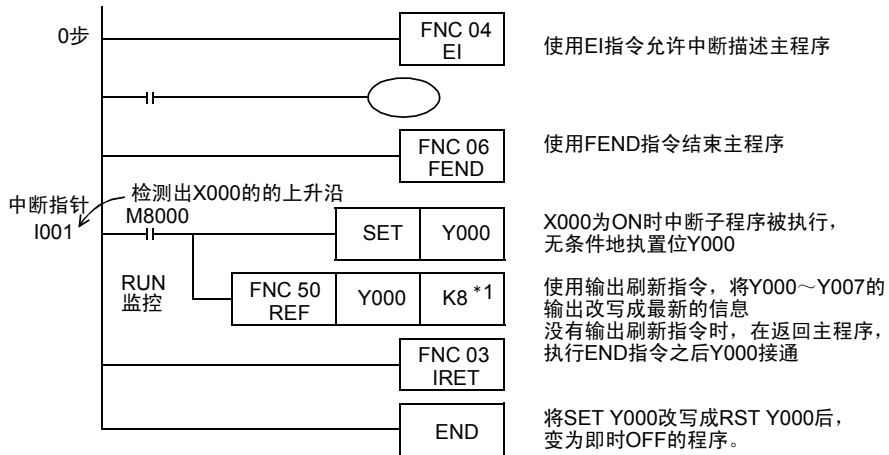

- *1. 对使用REF(FNC 50)指令刷新的输入/输出的点数必须指定8的倍数。
指令了8的倍数以外时, 会出现运算错误, REF(FNC 50)指令不能执行。

- 2) 输入中断和输入刷新(REF指令)的组合使用
使用最新的输入信息执行中断处理的程序。

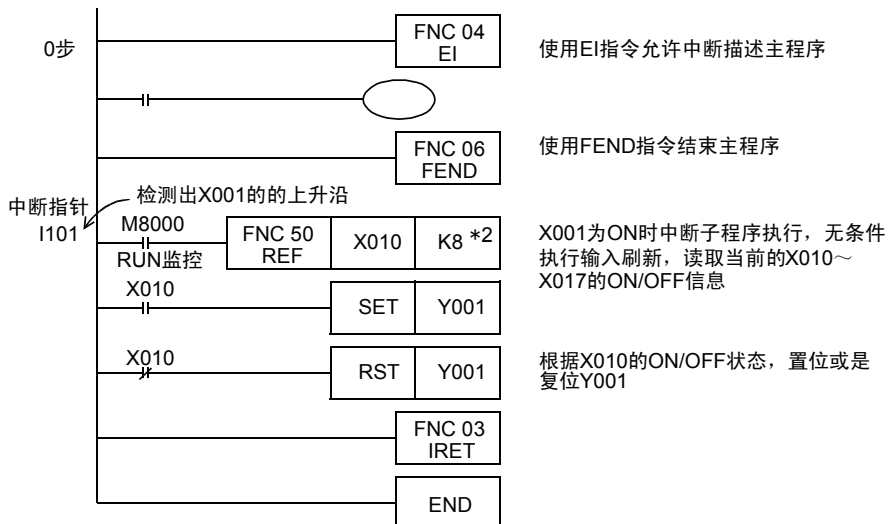

- *2. 对使用REF(FNC 50)指令刷新的输入/输出的点数必须指定8的倍数。
指令了8的倍数以外时, 会出现运算错误, REF(FNC 50)指令不能执行。

- 3) 输入发生次数的计数(与单相高速计数器相同)
对外部输入进行计数的程序。

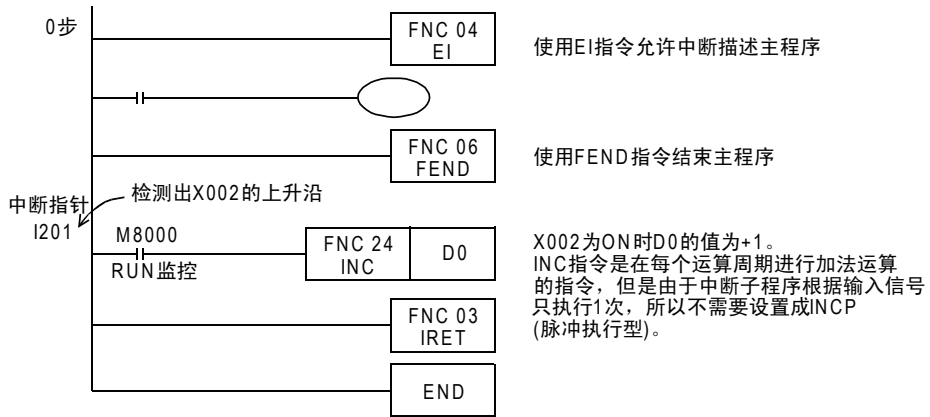

- 4) 短时间脉冲的捕捉
短时间脉冲为ON后，在一定时间之内保持ON的程序。

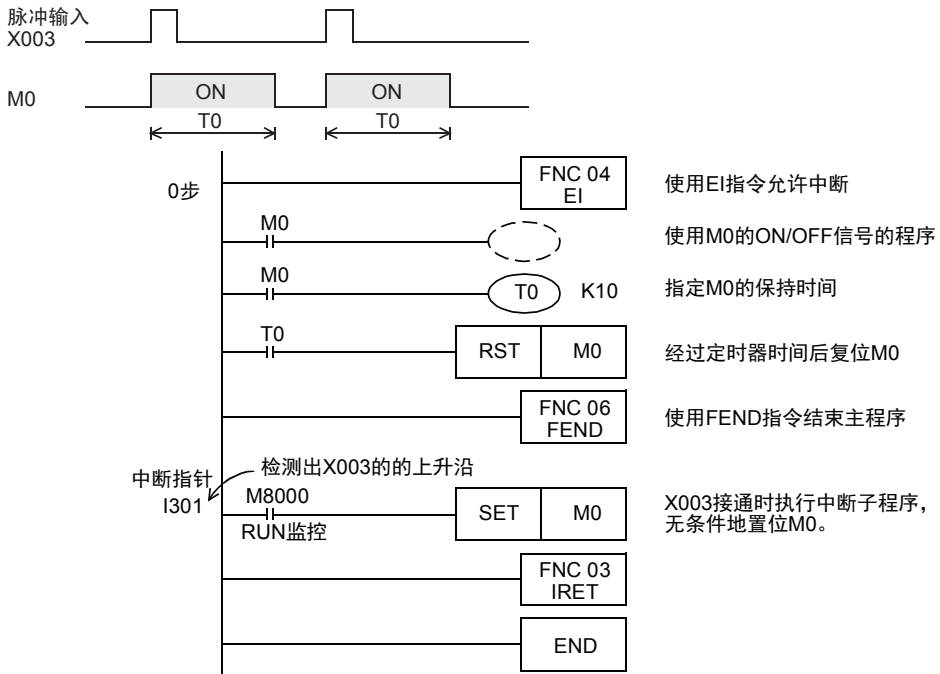

31
数据传送3
FNC 27~FNC 29

32
高速处理2
FNC 28~FNC 289

33
扩展寄存器
控制
FNC 290~FNC 299

34
应用指令
FNC 300~FNC 305
FX3U·FX3UC用

35
程序
SFC · STL
FNC 306~FNC 306

36
中断功能

37
特殊软元件

38
错误代码

A
版本升级
的历史记录

B
指令执行时间

36.3.2 实用程序举例(短时间脉冲宽的测量程序)

如果使用累计型的1ms定时器或是特殊数据寄存器D8099(高速环形计数器),就可以以1ms或是0.1ms为单位测量短时间的脉冲宽度。

1. 使用累计型的1ms定时器测量短时间脉冲宽度的程序举例

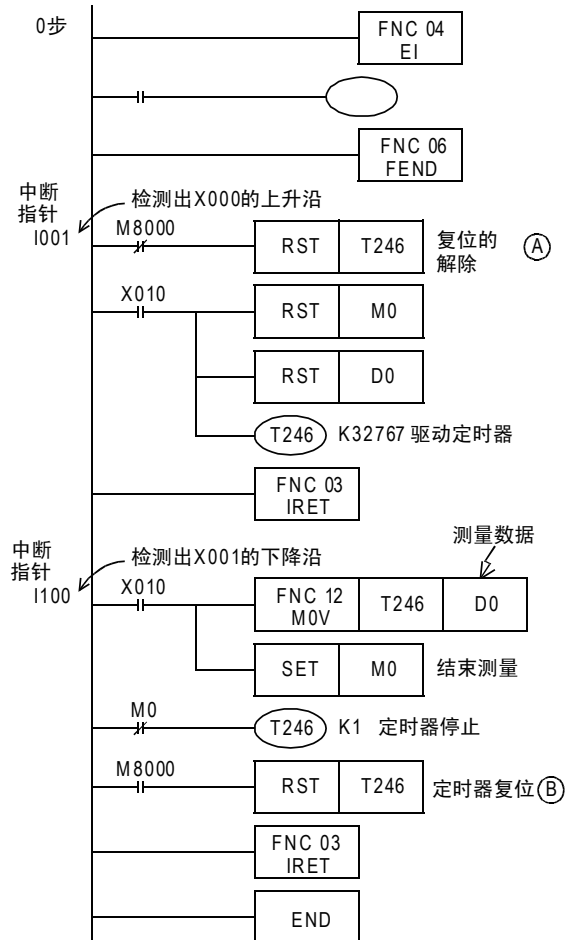
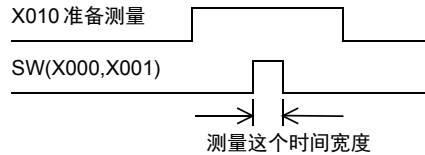
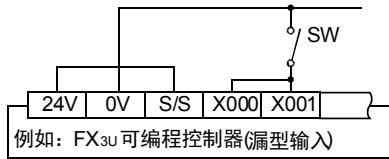

使用EI指令允许中断描述程序

使用FEND指令结束主程序

X000接通后,通过001的中断,启动1ms的定时器T246。

X001断开后,通过I100的中断,将T246的当前数值传送到保存测量值用的数据寄存器D0中,结束信号用的M0动作。

T246执行OFF,停止定时器。

· 时序图

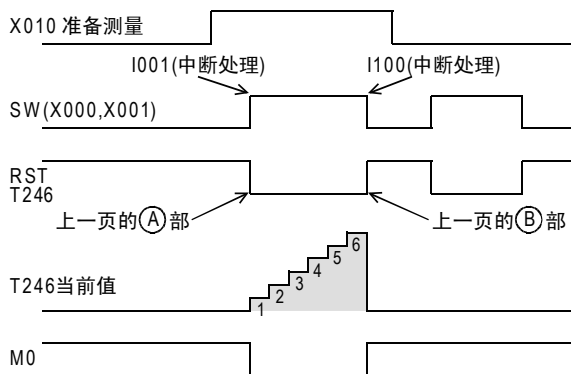

2. 使用高速环形计数器测量短时间的脉冲宽度的程序举例(仅适用于FX3U · FX3UC可编程控制器)

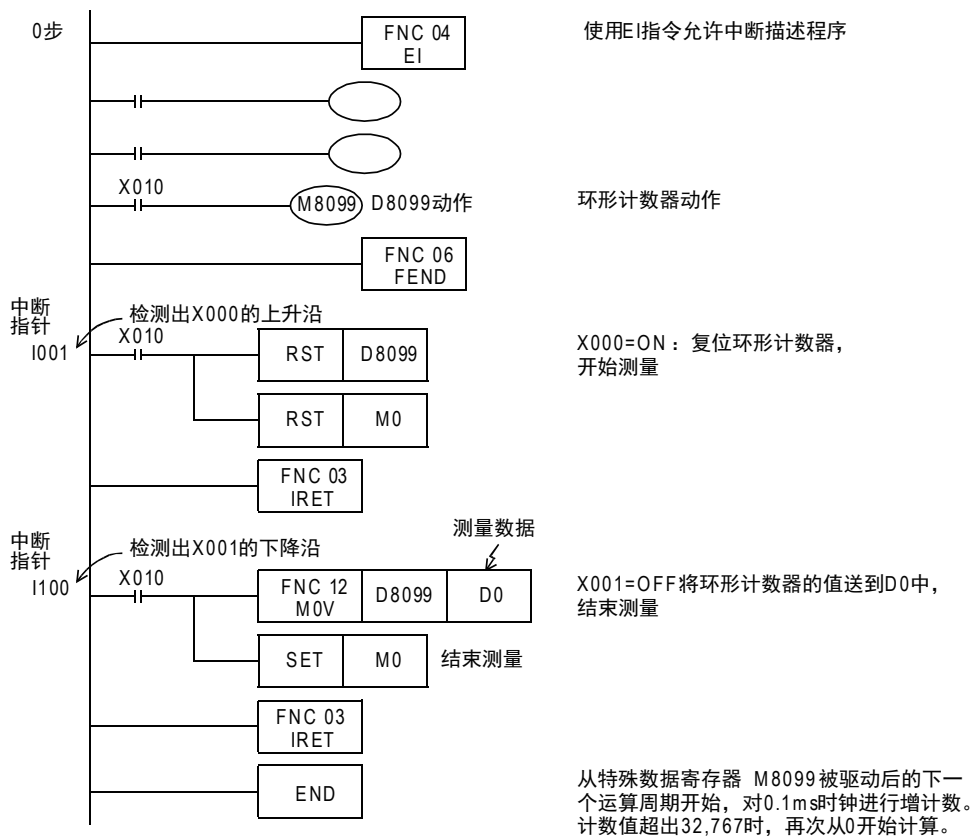

31
FNC 277~FNC 279
数据传送3

32
FNC 280~FNC 289
高速处理2

33
FNC 290~FNC 299
扩展文件寄存器
控制

34
FNC 300~FNC 305
FX3U~FX3UC应用
指令

35
SFC·STL
程序

36
中断功能

37
特殊软元件

38
错误代码

A
版本升级
的历史记录

B
指令执行时间



36.4 输入中断(通过外部信号中断)[使用延迟功能]

1. 概要

在输入中断中，有以1ms为单位的延迟执行中断子程序的功能。

通过执行以下格式的程序来指定要延迟的时间。

如使用这个延迟功能，那么在调整输入中断中使用的传感器的安装位置时，就可以进行与实际位置没有偏差的电气调节。

2. 编程要领

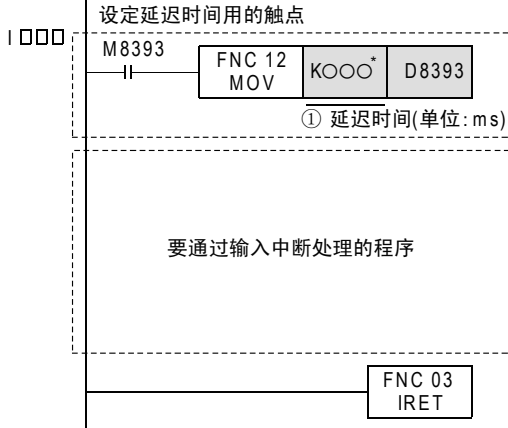

- 指定延迟时间的程序
左图中的指定延迟时间的程序，必须要编写在中断子程序的开头位置中。另外，请勿在RUN中写入时进行追加、变更或删除。否则中断程序可能无法正常动作。由于这个程序是模板程序，所以届时只需要更改延迟时间①。此外，这个时间指定(*)，只可以使用常数(K)或是数据寄存器(D)。使用其他软元件、常数时，延迟时间的设定无效，只能作为一般的输入中断动作。另外，设定的数据寄存器(D)的内容为0以下时，延迟时间被视为0。
- 中断程序的终止

3. 时序图

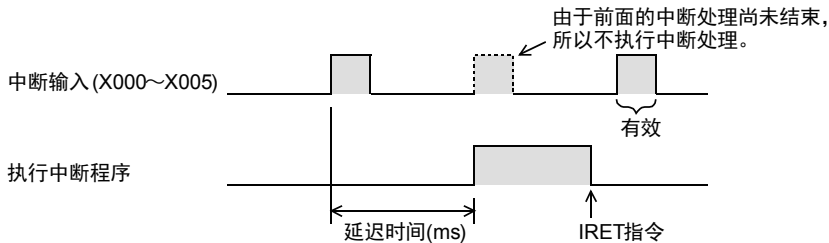

36.5 定时器中断(一定周期的中断)

36.5.1 定时器中断(一定周期的中断)

1. 概要

不受可编程控制器运算周期的影响，每隔10ms~99ms执行一次中断程序。

2. 用途

适用于当主程序的运算周期较长时，对特定程序进行高速处理，或者需要在顺控运算时间间隔一定时间执行程序时的情况。

3. 基本程序(编程要领)

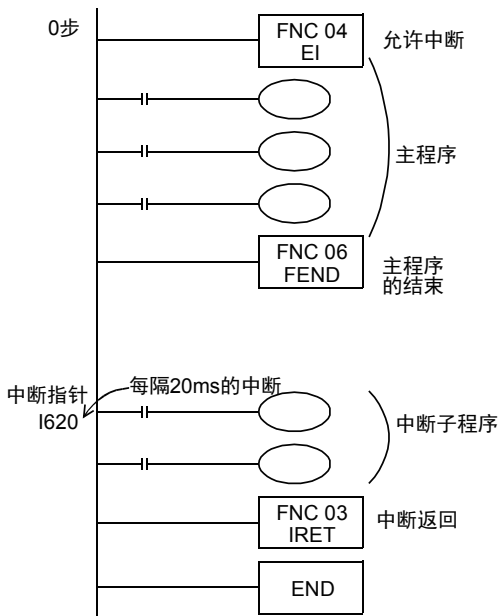

主程序

在EI指令以后，定时器中断有效。当不需要定时器中断的禁止区域时，也不需要编写DI(禁止中断指令)。

FEND表示主程序的结束。中断程序必须在FEND之后编写。

中断子程序

每隔20ms执行中断程序。编写要已中断方式处理的程序。使用IRET指令返回到主程序。

4. 定时器中断指针(3点)的编号及动作

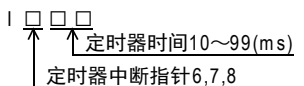

每隔指定的中断循环时间(10ms~99ms)，执行中断子程序。在可编程控制器的运算周期以外，需要循环中断处理的控制中使用。

输入编号	中断周期(ms)	中断禁止标志位
I6□□	在指针名的□□中，输入10~99的整数。 例如：I610=每10ms的定时器中断	M8056*1
I7□□		M8057*1
I8□□		M8058*1

*1. 从RUN→STOP时清除

注意

定时器中断时间设定在9ms以下时，在以下情况下有可能出现不能按照正确的周期处理定时器中断，所以建议在10ms以上使用。

- 中断程序的处理时间较长时
- 主程序中使用了处理时间较长的指令时

5. 注意要点

- 指针编号(I6、I7、I8)不能重复使用。
- 在程序中接通M8056~M8058后，其各自支持的定时器中断被禁止。

6. 程序举例

→ 与RAMP(FNC 67)、HKY(FNC 71)的应用指令组合使用的程序举例，请参考36.5.2项每隔10ms对数据进行加法运算，并与设定值比较的程序举例。

1) 程序举例

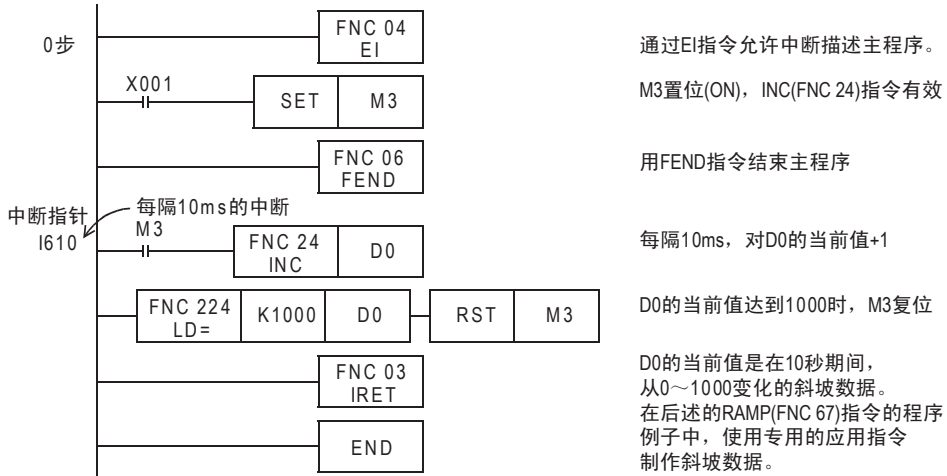

36.5.2 实用程序举例(应用指令的定时器中断程序)

RAMP(FNC 67)、HKY(FNC 71)、SEGL(FNC 74)、ARWS(FNC 75)、PR(FNC 77)指令是与扫描时间同步的，执行一连串动作的指令。

在这些指令中，由于会出现整体时间过长或在时间波动上有问题，所以使用定时器中断，使指令按照一定时间间隔执行。

此外，未使用定时器中断时，请使用恒定扫描模式。

1. HKY(FNC 71)指令的定时器中断处理

→ 关于HKY(FNC 71)指令，请参考15.2节

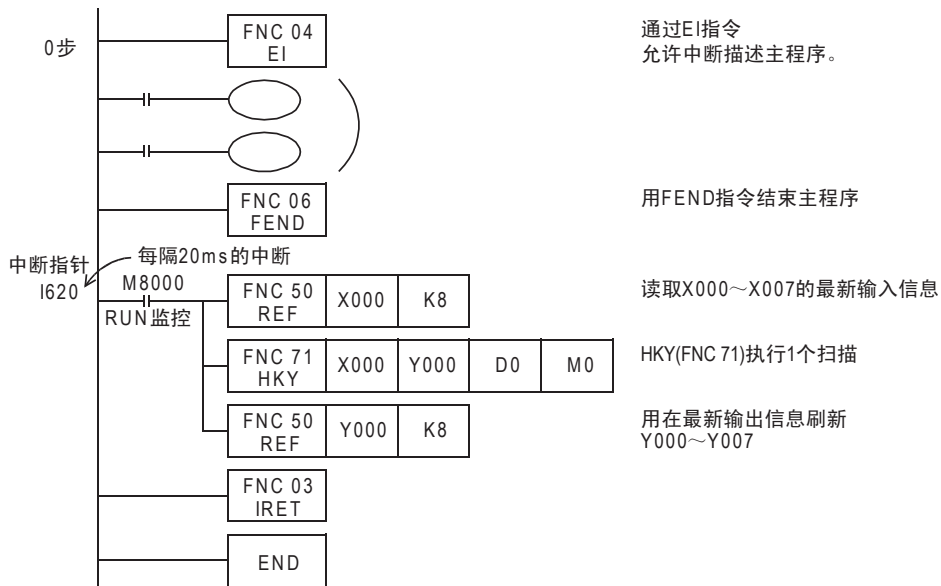

2. RAMP(FNC 67)指令的定时器中断处理

使用10ms的定时器中断，编写如下所示的斜坡信号输出回路。

→ 关于指令执行结束标志位M8029的使用方法，请参考6.5.2项

→ 关于RAMP(FNC 67)指令，请参考14.8节

1) 斜坡输出模型

D4被作为计算执行次数用的寄存器而占用。

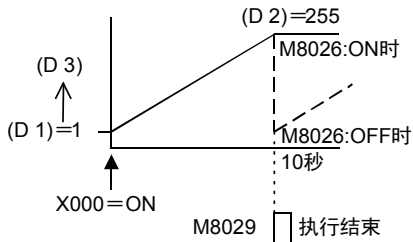

2) 程序

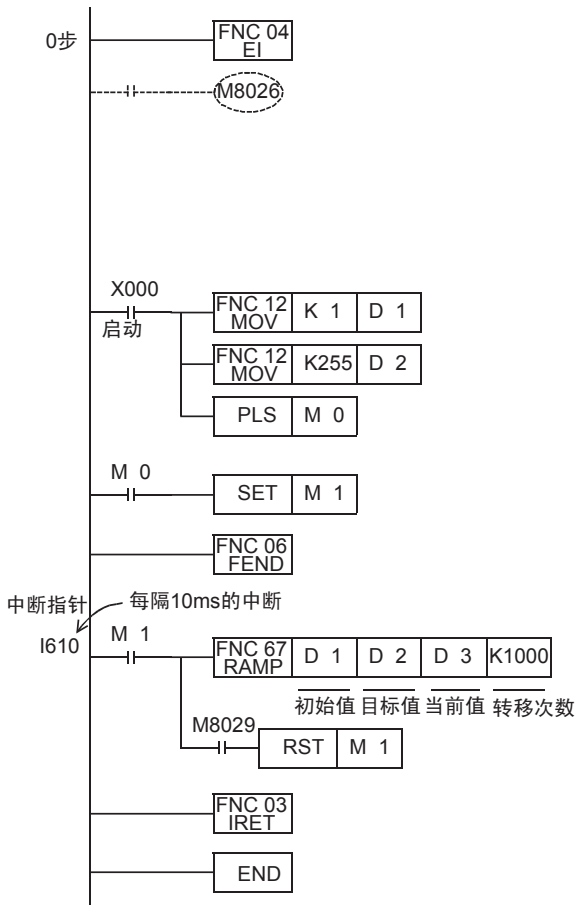

通过EI指令允许中断描述主程序。

预先使M8026置ON，则(D3)在达到最终值(D2)时，其值被保持。

在启动指令的同时，向初始值(D1)、目标值(D2)中传送数值

用FEND指令结束主程序

在1000次(10秒)的指令执行期间，将(D3)的值从(D1)开始转变到(D2)

如果指令执行结束标志位M8029动作，则RAMP指令的驱动输入断开。在M8026为OFF的状态下，连续接通RAMP(FNC 67)指令时，当(D3)的值达到最终值(D2)后，立即返回到初始值(D1)，再次重复相同的动作。在M8026为ON时，不需要这个程序。

31
数据传送3
FX27~FX29

32
高速处理2
FX280~FX289

33
扩展寄存器
控制
FX290~FX299

34
应用指令
FX300~FX305
FX307~FX309

35
程序
SFC·STL

36
中断功能

37
特殊软元件

38
错误代码

A
版本升级
的历史记录

B
指令执行时间

3. 注意要点

- 1) 在中断程序内使用HKY(FNC 71)、SEGL(FNC 74)、PR(FNC 77)指令时，M8029在中断程序内的HKY(FNC 71)、SEGL(FNC 74)、PR(FNC 77)指令执行时动作。如下述程序所示，在主程序内参考了M8029的情况下，由于M8029会因中断程序而发生变化，因此在某些时序下会出现即使刚执行指令后参考M8029也无法判定指令执行正常结束的情况。

程序举例

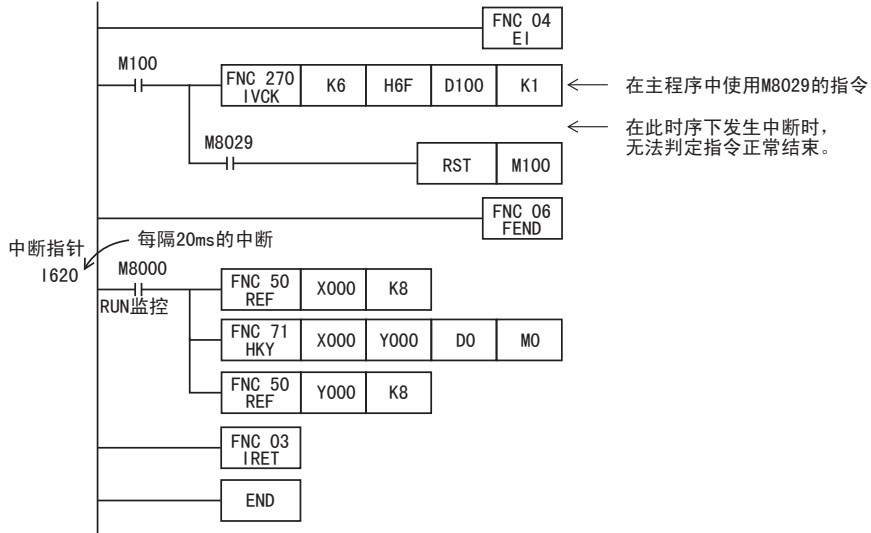

- 2) 对策
请使用DI指令将主程序中使用M8029的指令到参考M8029的区间设定成禁止中断。

对策程序举例

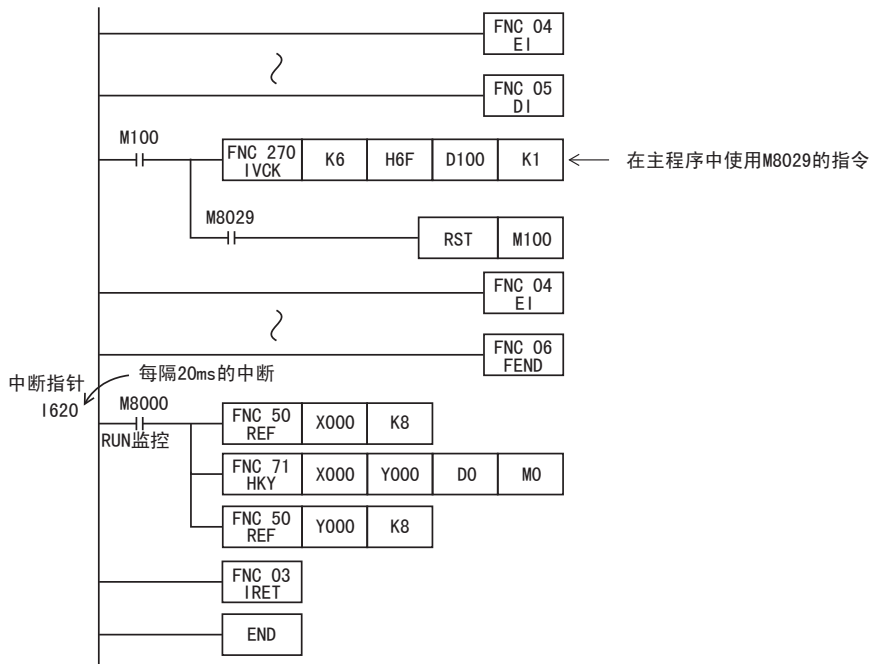

36.6 计数器中断—根据高速计数器的计数到来中断

FX3U
Ver.2.20

FX3UC
Ver.1.00

1. 概要

使用高速计数器的当前值的中断。

2. 用途

与DHSCS(FNC 53)的比较置位指令一起使用，当高速计数器的当前值达到规定值时执行中断程序。

3. 基本程序(编程要领)

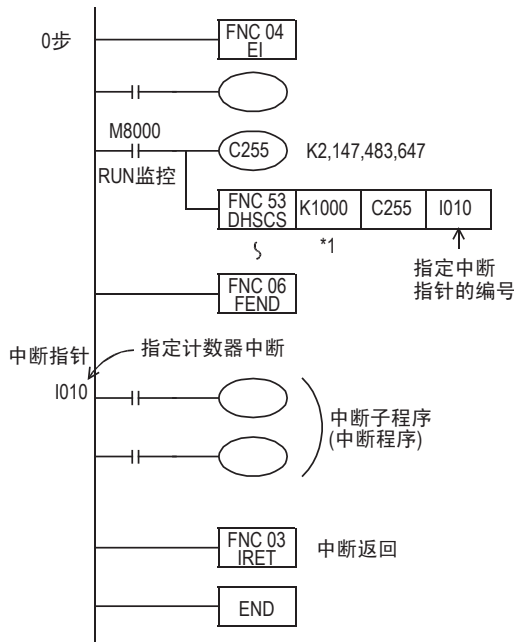

主程序

在EI(FNC 04)指令以后允许中断
描述主程序。

驱动高速计数器的线圈，在DHSCS(FNC 53)
指令中指定中断指针

当C255的当前值从999变为1000时，
执行中断子程序
中断程序的使用实例，请参考上述
的输入中断

*1. 更改数据寄存器等中指定的比较值时，这个值在执行END指令时被更新。

4. 定时器中断指针(6点)的编号及动作

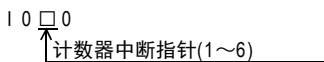

指针编号	中断禁止标志位
I010, I020, I030, I040, I050, I060	M8059*2

*2. 从RUN→STOP时清除

5. 使用高速计数器执行中断输出(Y、M)的ON/OFF

根据高速计数器的当前值，仅仅执行ON/OFF输出继电器(Y)和辅助继电器(M)的控制时，使用DHSCS(FNC 53)、DHSCR(FNC 54)、DHSZ(FNC 55)指令可以简单地编程。

6. 注意要点

- 1) 指针编号的重复
不能重复使用指针编号。
- 2) 中断的禁止
在程序中使特殊辅助继电器M8059为ON后，则所有的计数器中断都被禁止。

31
FNC 27~FNC 29
数据传送3

32
FNC 28~FNC 29
高速处理2

33
FNC 20~FNC 29
扩展寄存器
控制

34
FNC 30~FNC 35
应用指令
应用指令

35
SFC · STL
程序

36
中断功能

37
特殊软元件

38
错误代码

A
版本升级
的历史记录

B
指令执行时间

36.7 脉冲捕捉功能[M8170~M8177]

执行FNC 04(EI)指令后，当输入继电器X000~X007从OFF变为ON时，特殊辅助继电器M8170~M8177通过中断处理被置位。

在FX3S・FX3G・FX3GC可编程控制器中，不需要FNC 04(EI)指令。

1. 输入编号和特殊辅助继电器的分配

脉冲捕捉输入	脉冲捕捉继电器
X000	M8170*1
X001	M8171*1
X002	M8172*1
X003	M8173*1
X004	M8174*1
X005	M8175*1
X006	M8176*1*2
X007	M8177*1*2

*1. 从STOP→RUN时清除

*2. 仅FX3U・FX3UC可编程控制器支持。

2. 程序举例

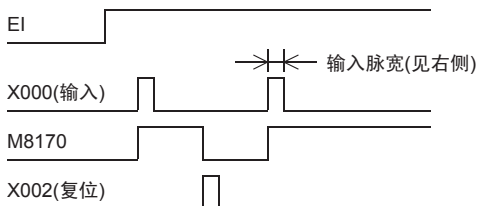
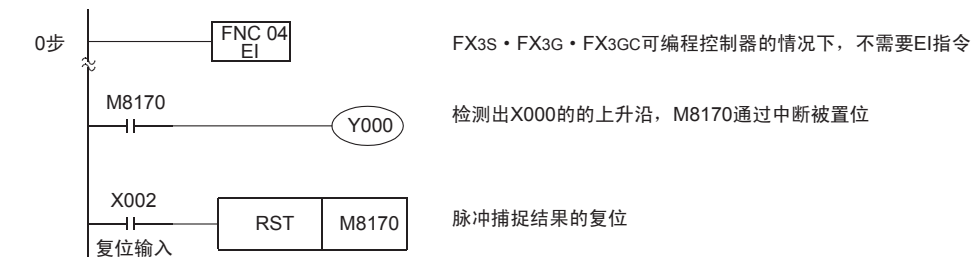

可编程控制器	输入编号	输入脉宽
FX3S	X000, X001	10μs 以上
	X002~X005	50μs 以上
FX3G・FX3GC	X000, X001, X003, X004	10μs 以上
	X002, X005	50μs 以上
FX3U・FX3UC	X000~X005	5μs 以上*3
	X006, X007	50μs 以上

*3. 在5μs情况下使用脉冲捕捉功能时，以及用高速计数器读取50k~100kHz的响应频率的脉冲时，请如下所示设置。

— 接线长度请勿超出5m。

— 在输入端子中连接1.5kΩ(1W以上)的漏电阻，与主机的输入电流相符合，对方一侧机器的开集电极型晶体管输出的负载电流需要在20mA以上。

3. 使用上的注意事项

- 1) 为了再次读取输入，需要通过程序对被置位的软元件进行复位。因此，被置位的软元件到被复位之前，不能读取新的输入。
- 2) 需要读取连续的短时间脉冲(输入信号)时，请使用外部输入中断功能或高速计数器功能。
- 3) 不需要调节滤波器的程序。
- 4) 与分别禁止中断用的辅助继电器M8050~M8055的动作无关而执行。

36.8 脉宽/周期测量功能[M8075~M8083, D8074~D8097]



脉宽/周期测量功能将根据输入信号的上升沿或者下降沿，将1/6 μs 环形计数器值保存到特殊数据寄存器中。此外，将上升沿和下降沿的计数器值的差(脉宽)或者从上一次上升沿至此次上升沿的计数器值的差(脉冲周期)设定为1/60后，将脉宽(10 μs 单位)/脉冲周期保存到特殊数据寄存器中。

脉宽/周期测量功能通过描述以M8075为触点的程序来激活，接着使用OUT指令指定脉宽/周期测量标志位，设定使用的输入端子。

脉宽/周期测量功能有效时，在RUN过程中，脉宽/周期测量功能一直动作。

特殊辅助继电器和特殊数据寄存器的分配

脉冲输入	脉宽/周期测量标志位	脉冲周期测量模式*1	上升沿环形计数器值*1 [1/6 μs 单位]	下降沿环形计数器值*1 [1/6 μs 单位]	脉宽/脉冲周期*1*2 [10 μs 单位]
X000	M8076	M8080	D8075, D8074	D8077, D8076	D8079, D8078
X001	M8077	M8081	D8081, D8080	D8083, D8082	D8085, D8084
X003	M8078	M8082	D8087, D8086	D8089, D8088	D8091, D8090
X004	M8079	M8083	D8093, D8092	D8095, D8094	D8097, D8096

*1. D8078、D8079不被更新。

*2. 可测量脉宽最小为10 μs，最大为100s。
可测量脉冲周期最小为20 μs，最大为100s。

1. 程序举例

1) 脉宽测量

测量X000输入信号的脉宽。

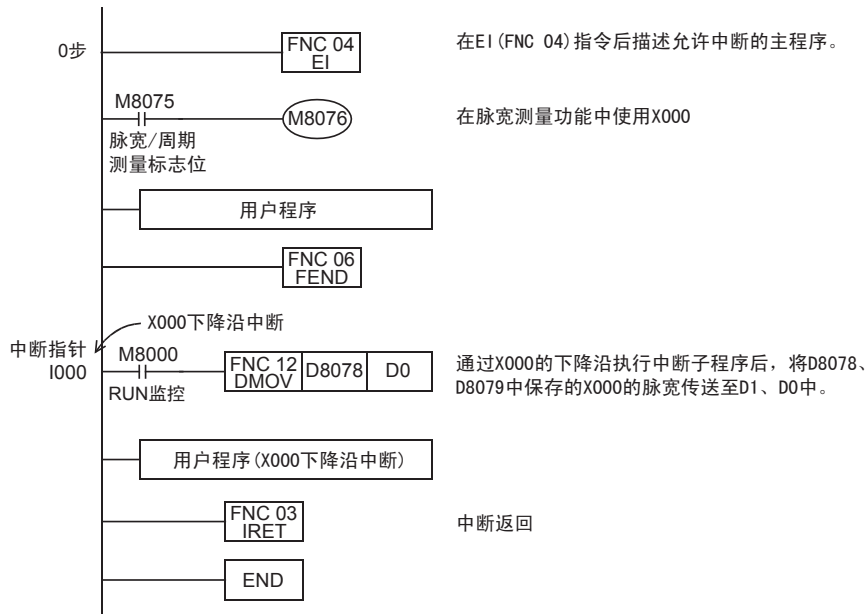
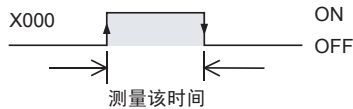

2) 脉冲周期测量
测量X000输入信号的脉冲周期。

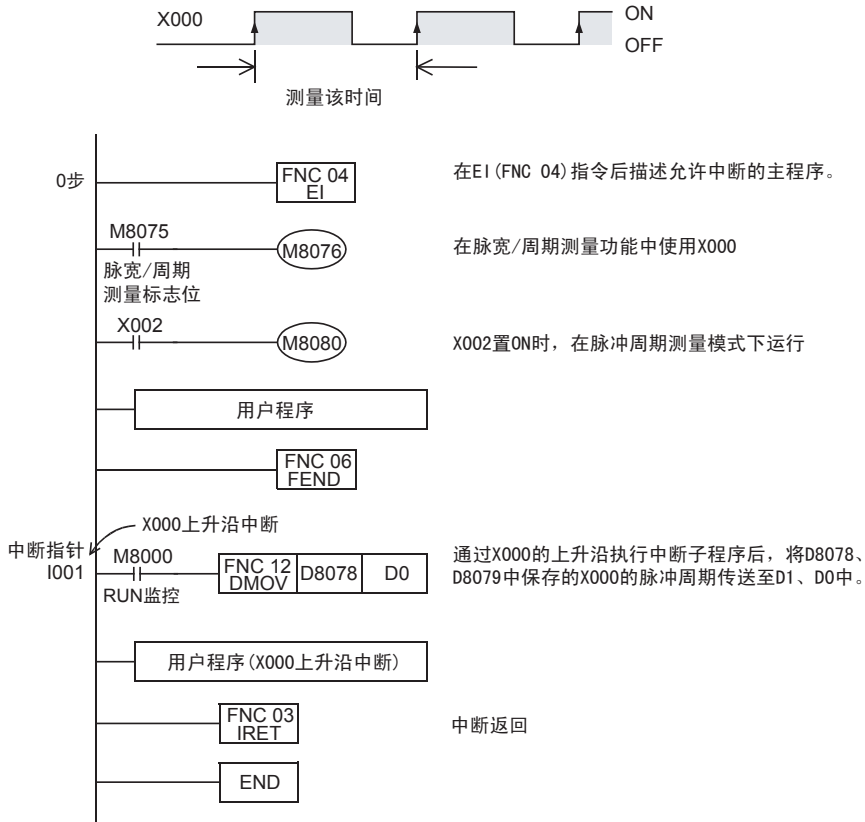

- 时序图

将可编程控制器从STOP→RUN后的输入信号初次为上升沿时, 或者将脉冲周期测量模式 (M8080) 从OFF变为ON后的输入信号初次为上升沿时, 不执行脉冲周期测量。(D8078、D8079不被更新。)
在输入信号下一次变为上升沿时, 执行脉冲周期测量。(D8078、D8079被更新。)

此外, 脉冲输入中断时, 请OFF脉宽/周期测量设定标志位1个运算周期以上。如果没OFF1个运算周期以上时, 将下面[a]的周期作为脉冲周期保存。

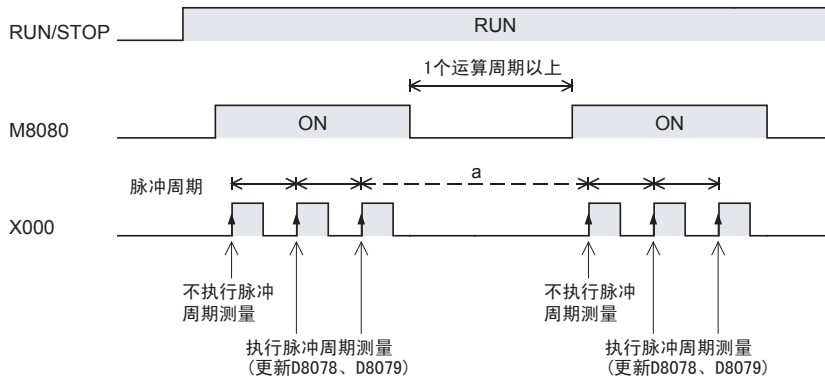

3) 信号延迟时间的测量
测量X000输入信号上升沿与X001输入信号上升沿的延迟时间

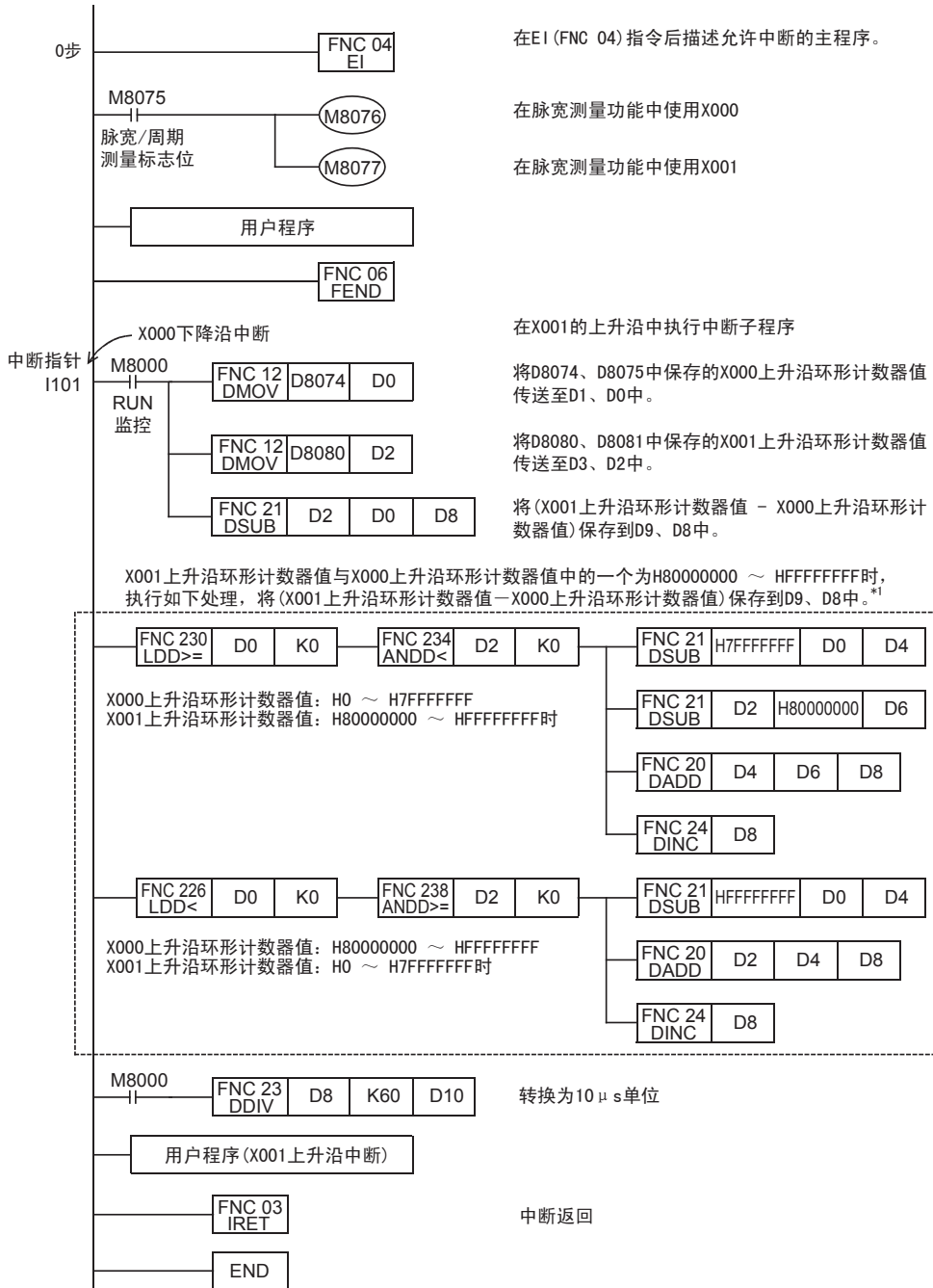
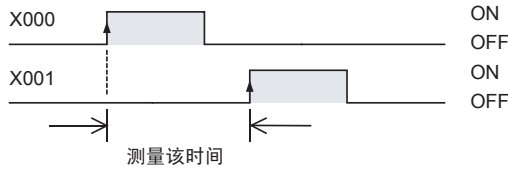

*1. 环形计数器为包括最高位在内的32位数据。在DSUB (FNC 21) 指令中，将最高位作为符号位进行处理，因此不能得到正确的值。请增加虚线内的处理。

31 数据传送3
32 高速处理2
33 扩展文件寄存器控制
34 应用指令
35 程序
36 中断功能
37 特殊软元件
38 错误代码
A 版本升级的历史记录
B 指令执行时间

2. 使用时的注意事项

- 脉宽/周期测量功能和输入中断可以在同一输入端子中同时使用。
- 在脉宽/周期测量功能、SPD(FNC 56)指令、DSZR(FNC 150)指令、ZRN(FNC 156)指令中，输入端子重复时，指令执行时会发生运算错误。
- 使用了脉宽/周期测量功能的输入，不能使用脉冲捕捉功能。
- 在脉宽/周期测量功能和高速计数器中，输入端子重复时，会发生语法错误。
- 使用脉宽/周期测量功能时，请将输入4通道的合计频率设置在50kHz以内。
- 将脉宽/周期测量功能和高速计数器组合使用时，将会对高速计数器的综合频率产生影响。
→ 关于高速计数器的详细内容，参考4.7.7项

37. 特殊软元件的动作(M8000~, D8000~)

37.1 特殊软元件一览(M8000~, D8000~)

特殊辅助继电器(表中简称为特M)和特殊数据寄存器(表中简称为特D)的种类及其功能如下所示。此外,根据可编程控制器的系列不同,即使是同一软元件编号,有时候功能内容也可能有所不同,请务必注意。

未定义以及未记载的特殊辅助继电器和特殊数据寄存器为CPU占用的区域。

因此,请勿在顺控程序中使用。

此外,类似[M]8000、[D]8001的用[]框起的软元件,请不要在程序中执行驱动以及写入。

→关于特殊软元件的补充说明,请参考37.2节

37.1.1 特殊辅助继电器(M8000~M8511)

编号 · 名称	动作 · 功能	适用机型										
		FX3S	FX3G	FX3GC	FX3U	FX3UC	对应特殊软元件	FX1S	FX1N	FX1NC	FX2N	FX2NC
PLC状态												
[M]8000 RUN监控 a触点		○	○	○	○	○	—	○	○	○	○	○
[M]8001 RUN监控 b触点		○	○	○	○	○	—	○	○	○	○	○
[M]8002 初始脉冲 a触点		○	○	○	○	○	—	○	○	○	○	○
[M]8003 初始脉冲 b触点		○	○	○	○	○	—	○	○	○	○	○
[M]8004 错误发生	<ul style="list-style-type: none"> FX3S、FX3G、FX3GC、FX3U、FX3UC M8060、M8061、M8064、M8065、M8066、M8067中任意一个为ON时接通 FX1S、FX1N、FX1NC、FX2N、FX2NC M8060、M8061、M8063、M8064、M8065、M8066、M8067中任意一个为ON时接通 	○	○	○	○	○	D8004	○	○	○	○	○
[M]8005 电池电压低	当电池处于电压异常低时接通 →参考37.2.3项	—	○	○	○	○	D8005	—	—	—	○	○
[M]8006 电池电压低 锁存	检测出电池电压异常低时置位 →参考37.2.3项	—	○	○	○	○	D8006	—	—	—	○	○
[M]8007 检测出瞬间停止	检测出瞬间停止时,1个扫描为ON即使M8007接通,如果电源电压降低的时间在D8008的时间以内时,可编程控制器的运行继续。 →参考37.2.4项	—	—	—	○	○	D8007 D8008	—	—	—	○	○
[M]8008 检测出停电中	检测出瞬时停电时为ON。如果电源电压降低的时间超出D8008的时间,则M8008复位,可编程控制器的运行STOP(M8000=OFF)。 →参考37.2.4项	—	—	—	○	○	D8008	—	—	—	○	○
[M]8009 DC24V掉电	输入输出扩展单元、特殊功能模块/单元中任意一个的DC24V掉电时接通	—	○	○	○	○	D8009	—	—	—	○	○

编号 · 名称	动作 · 功能	适用机型										
		FX3S	FX3G	FX3GC	FX3U	FX3UC	对应特殊软元件	FX1S	FX1N	FX1NC	FX2N	FX2NC
时钟												
[M]8010	不可以使用	—	—	—	—	—	—	—	—	—	—	—
[M]8011 10ms时钟	10ms周期的ON/OFF (ON: 5ms, OFF: 5ms) →参考37.2.6项	○	○	○	○	○	—	○	○	○	○	○
[M]8012 100ms时钟	100ms周期的ON/OFF (ON: 50ms, OFF: 50ms) →参考37.2.6项	○	○	○	○	○	—	○	○	○	○	○
[M]8013 1s时钟	1s周期的ON/OFF (ON: 500ms, OFF: 500ms) →参考37.2.6项	○	○	○	○	○	—	○	○	○	○	○
[M]8014 1min时钟	1min周期的ON/OFF (ON: 30s, OFF: 30s) →参考37.2.6项	○	○	○	○	○	—	○	○	○	○	○
M8015	停止计时以及预置 实时时钟用 →参考37.2.7项	○	○	○	○	○	—	○	○	○	○	○*3
M8016	时间读出后的显示被停止 实时时钟用 →参考37.2.7项	○	○	○	○	○	—	○	○	○	○	○*3
M8017	±30秒的修正 实时时钟用 →参考37.2.7项	○	○	○	○	○	—	○	○	○	○	○*3
[M]8018	检测到安装(一直为ON) 实时时钟用 →参考37.2.7项	○	○	○	○	○	—	○(一直为ON)*3				
M8019	实时时钟(RTC)错误 实时时钟用 →参考37.2.7项	○	○	○	○	○	—	○	○	○	○	○*3
标志位												
[M]8020 零位	加减法运算结果为0时接通 →关于使用方法, 请参考6.5.2项	○	○	○	○	○	—	○	○	○	○	○
[M]8021 借位	减法运算结果超过最大的负值时接通 →关于使用方法, 请参考6.5.2项	○	○	○	○	○	—	○	○	○	○	○
M8022 进位	加法运算结果发生进位时, 或者移位结果发生溢出时接通 →关于使用方法, 请参考6.5.2项	○	○	○	○	○	—	○	○	○	○	○
[M]8023	不可以使用	—	—	—	—	—	—	—	—	—	—	—
M8024*1	指定BMOV方向 (FNC 15)	○	○	○	○	○	—	—	○	○	○	○
M8025*2	HSC模式 (FNC 53~55)	—	—	—	○	○	—	—	—	—	○	○
M8026*2	RAMP模式 (FNC 67)	—	—	—	○	○	—	—	—	—	○	○
M8027*2	PR模式 (FNC 77)	—	—	—	○	○	—	—	—	—	○	○
M8028	100ms/10ms的定时器切换	○	—	—	—	—	—	○	—	—	—	—
	FROM/TO(FNC 78、79)指令执行过程中允许中断	—	○	○	○	○	—	—	—	—	○	○
[M]8029 指令执行结束	DSW(FNC 72)等的动作结束时接通 →关于使用方法, 请参考6.5.2项	○	○	○	○	○	—	○	○	○	○	○

- *1. 根据可编程控制器如下所示。
 - FX1N · FX1NC · FX2N · FX2NC可编程控制器中不被清除。
 - FX3S · FX3G · FX3GC · FX3U · FX3UC可编程控制器中, 从RUN→STOP时被清除。
- *2. 根据可编程控制器如下所示。
 - FX2N · FX2NC可编程控制器中不被清除。
 - FX3U · FX3UC可编程控制器中, 从RUN→STOP时被清除。
- *3. FX2NC可编程控制器需要选件的内存板(带实时时钟)。

编号・名称	动作・功能	适用机型										
		FX3S	FX3G	FX3GC	FX3U	FX3UC	对应特殊软元件	FX1S	FX1N	FX1NC	FX2N	FX2NC
PLC模式												
M8030*1 电池LED 灭灯指示	驱动M8030后, 即使电池电压低, 可编程控制器面板上的LED也不亮灯。 →参考37.2.10项	—	○	○	○	○	—	—	—	—	○	○
M8031*1 非保持内存 全部清除	驱动该特殊M后, Y/M/S/T/C的ON/OFF映像区, 以及T/C/D/特殊D*3, R*2的当前值被清除。但是, 文件寄存器(D)、扩展文件寄存器(ER)*2不清除。 →参考37.2.12项	○	○	○	○	○	—	○	○	○	○	○
M8032*1 保持内存 全部清除	→参考37.2.12项	○	○	○	○	○	—	○	○	○	○	○
M8033 内存保持 停止	从RUN到STOP时, 映像存储区和数据存储区的内容按照原样保持。 →参考37.2.13项	○	○	○	○	○	—	○	○	○	○	○
M8034*1 禁止所有输出	可编程控制器的外部输出触点全部断开。 →参考37.2.14项	○	○	○	○	○	—	○	○	○	○	○
M8035 强制RUN模式	→详细内容请参考37.2.15项	○	○	○	○	○	—	○	○	○	○	○
M8036 强制RUN指令		○	○	○	○	○	—	○	○	○	○	○
M8037 强制STOP指令		○	○	○	○	○	—	○	○	○	○	○
[M]8038 参数的设定	通信参数设定的标志位 (设定简易PC之间的链接用) →请参考通信控制手册	○	○	○	○	○	D8176~ D8180	○	○	○	○*4	○
M8039 恒定 扫描模式	M8039接通后, 一直等待到D8039中指定的扫描时间到可编程控制器执行这样的循环运算。 →参考37.2.16项	○	○	○	○	○	D8039	○	○	○	○	○

- *1. 在执行END指令时处理
- *2. R、ER仅对应FX3G・FX3GC・FX3U・FX3UC可编程控制器
- *3. FX1S・FX1N・FX1NC・FX2N・FX2NC可编程控制器中, 特殊D不被清除。
- *4. Ver. 2.00以上版本支持

31
数据传送3
FX27~FX29

32
高速处理2
FX280~FX289

33
扩展文件寄存器
控制
FX290~FX299

34
应用指令
FX300~FX305
FX30F~FX30F

35
程序
SFC・STL

36
中断功能

37
特殊软元件

38
错误代码

A
版本升级
的历史记录

B
指令执行时间

编号 · 名称	动作 · 功能	适用机型										
		FX3S	FX3G	FX3GC	FX3U	FX3UC	对应特殊软元件	FX1S	FX1N	FX1NC	FX2N	FX2NC
步进梯形图 · 信号报警器 (详细内容请参考ANS (FNC 46)、ANR (FNC 47)、IST (FNC 60) 以及35章)												
M8040 禁止转移	驱动M8040时, 禁止状态之间的转移。	○	○	○	○	○	—	○	○	○	○	○
[M]8041*1 转移开始	自动运行时, 可以从初始状态开始转移。	○	○	○	○	○	—	○	○	○	○	○
[M]8042 启动脉冲	对应启动输入的脉冲输出。	○	○	○	○	○	—	○	○	○	○	○
M8043*1 原点回归结束	请在原点回归模式的结束状态中置位。	○	○	○	○	○	—	○	○	○	○	○
M8044*1 原点条件	请在检测出机械原点时驱动。	○	○	○	○	○	—	○	○	○	○	○
M8045 禁止所有输出复位	切换模式时, 不执行所有输出的复位。	○	○	○	○	○	—	○	○	○	○	○
[M]8046*2 STL状态动作	当M8047接通时, S0 ~ S899、S1000 ~ S4095*3中任意一个为ON则接通	○	○	○	○	○	M8047	○	○	○	○	○
M8047*2 STL监控有效	驱动了这个特M后, D8040~D8047有效	○	○	○	○	○	D8040~D8047	○	○	○	○	○
[M]8048*2 信号报警器动作	当M8049接通时, S900 ~ S999中任意一个为ON则接通	—	○	○	○	○	—	—	—	—	○	○
M 8049*1 信号报警器有效	驱动了这个特M时, D8049的动作有效	—	○	○	○	○	D8049 M8048	—	—	—	○	○

- *1. 从RUN→STOP时清除
- *2. 在执行END指令时处理
- *3. S1000~S4095仅对应FX3G · FX3GC · FX3U · FX3UC

禁止中断 (详细内容请参考36. 2. 1项)												
M8050 (输入中断) I00□禁止*4	<ul style="list-style-type: none"> ● 禁止输入中断或定时器中断的特M接通时 即使发生输入中断和定时器中断, 由于禁止了相应的中断的接收, 所以不处理中断程序。 例如, M8050接通时, 由于禁止了中断I00□的接收, 所以即使是在允许中断的程序范围内, 也不处理中断程序。 ● 禁止输入中断或定时器中断的特M断开时 a) 发生输入中断或定时器中断时, 接收中断。 b) 如果是用EI (FNC 04) 指令允许中断时, 会即刻执行中断程序。 但是, 如用DI (FNC 05) 指令禁止中断时, 一直到用EI (FNC 04) 指令允许中断为止, 等待中断程序的执行。 	○	○	○	○	○	—	○	○	○	○	
M8051 (输入中断) I10□禁止*4		○	○	○	○	○	—	○	○	○	○	○
M8052 (输入中断) I20□禁止*4		○	○	○	○	○	—	○	○	○	○	○
M8053 (输入中断) I30□禁止*4		○	○	○	○	○	—	○	○	○	○	○
M8054 (输入中断) I40□禁止*4		○	○	○	○	○	—	○	○	○	○	○
M8055 (输入中断) I50□禁止*4		○	○	○	○	○	—	○	○	○	○	○
M8056 (定时器中断) I6□禁止*4		○	○	○	○	○	—	—	—	—	○	○
M8057 (定时器中断) I7□禁止*4		○	○	○	○	○	—	—	—	—	○	○
M8058 (定时器中断) I8□禁止*4		○	○	○	○	○	—	—	—	—	○	○
M8059 计数器中断禁止*4		使用I010~I060的中断禁止	—	—	—	○	○	—	—	—	—	○

- *4. 从RUN→STOP时清除

编号 · 名称	动作 · 功能	适用机型										
		FX3S	FX3G	FX3GC	FX3U	FX3UC	对应特殊软元件	FX1S	FX1N	FX1NC	FX2N	FX2NC
错误检测(详细内容, 请参考38章)												
[M]8060	I/O构成错误	—	○	○	○	○	D8060	—	—	—	○	○
[M]8061	PLC硬件错误	○	○	○	○	○	D8061	—	—	—	○	○
[M]8062	PLC/PP通信错误	○*1	—	—	○*1	○*1	D8062	○	○	○	○	○
	串行通信错误0[通道0]*2	—	○	○	—	—	D8062	—	—	—	—	—
[M]8063*3*4	串行通信错误1[通道1]	○	○	○	○	○	D8063	○	○	○	○	○
[M]8064	参数错误	○	○	○	○	○	D8064	○	○	○	○	○
[M]8065	语法错误	○	○	○	○	○	D8065 D8069 D8314 D8315	○	○	○	○	○
[M]8066	回路错误	○	○	○	○	○	D8066 D8069 D8314 D8315	○	○	○	○	○
[M]8067*5	运算错误	○	○	○	○	○	D8067 D8069 D8314 D8315	○	○	○	○	○
M8068	运算错误锁存	○	○	○	○	○	D8068 D8312 D8313	○	○	○	○	○
M8069*6	I/O总线检测	—	○	○	○	○	—	—	—	—	○	○

- *1. FX3S · FX3U · FX3UC可编程控制器只有在发生存储器访问错误(6230)时会变为ON。
- *2. 电源从OFF变为ON时清除
- *3. 根据可编程控制器如下所示。
—FX1S · FX1N · FX1NC · FX2N · FX2NC可编程控制器中, 从STOP→RUN时被清除。
—FX3S · FX3G · FX3GC · FX3U · FX3UC可编程控制器时, 电源从OFF变为ON时清除
- *4. FX3G · FX3GC · FX3U · FX3UC可编程控制器串行通信错误2[通道2]为M8438。
- *5. 从STOP→RUN时清除
- *6. 驱动了M8069后, 执行I/O总线检测。(详细内容请参考38章)

并联链接												
M8070*7	并联链接 请在主站时驱动。	○	○	○	○	○	—	○	○	○	○	○
M8071*7	并联链接 请在子站时驱动。	○	○	○	○	○	—	○	○	○	○	○
[M]8072	并联链接 运行过程中接通	○	○	○	○	○	—	○	○	○	○	○
[M]8073	并联链接 当M8070/M8071设定错误时接通	○	○	○	○	○	—	○	○	○	○	○

*7. 从STOP→RUN时清除

采样跟踪[FX3U · FX3UC · FX2N · FX2NC用]												
[M]8074	不可以使用	—	—	—	—	—	—	—	—	—	—	—
[M]8075	采样跟踪准备开始指令	—	—	—	○	○	D8075~ D8098	—	—	—	○	○
[M]8076	采样跟踪执行开始指令	—	—	—	○	○		—	—	—	○	○
[M]8077	采样跟踪执行中监控	—	—	—	○	○		—	—	—	○	○
[M]8078	采样跟踪执行结束监控	—	—	—	○	○		—	—	—	○	○
[M]8079	采样跟踪系统区域	—	—	—	○	○		—	—	—	○	○
[M]8080~[M]8089	不可以使用	—	—	—	—	—	—	—	—	—	—	—

31
数据传送3
FX27~FX29

32
高速处理2
FX28~FX29

33
扩展寄存器
控制
FX20~FX29

34
应用指令
FX30~FX35

35
程序
SFC · STL

36
中断功能

37
特殊软元件

38
错误代码

A
版本升级
的历史记录

B
指令执行时间

编号 · 名称	动作 · 功能	适用机型										
		FX3S	FX3G	FX3GC	FX3U	FX3UC	对应特殊软元件	FX1S	FX1N	FX1NC	FX2N	FX2NC
脉宽/周期测量功能[FX3G · FX3GC用](详细参考第36.8节)												
[M]8074	不可以使用	—	—	—	—	—	—	—	—	—	—	—
[M]8075	脉宽/周期测量设定标志位	—	○*1	○	—	—	—	—	—	—	—	—
[M]8076	X000脉宽/周期测量标志位	—	○*1	○	—	—	D8074~ D8079	—	—	—	—	—
[M]8077	X001脉宽/周期测量标志位	—	○*1	○	—	—	D8080~ D8085	—	—	—	—	—
[M]8078	X003脉宽/周期测量标志位	—	○*1	○	—	—	D8086~ D8091	—	—	—	—	—
[M]8079	X004脉宽/周期测量标志位	—	○*1	○	—	—	D8092~ D8097	—	—	—	—	—
M 8080	X000脉冲周期测量模式	—	○*1	○	—	—	D8074~ D8079	—	—	—	—	—
M 8081	X001脉冲周期测量模式	—	○*1	○	—	—	D8080~ D8085	—	—	—	—	—
M 8082	X003脉冲周期测量模式	—	○*1	○	—	—	D8086~ D8091	—	—	—	—	—
M 8083	X004脉冲周期测量模式	—	○*1	○	—	—	D8092~ D8097	—	—	—	—	—
[M]8084~[M]8089	不可以使用	—	—	—	—	—	—	—	—	—	—	—

*1. Ver. 1.10以上版本支持

标志位												
[M]8090	BKCOMP(FNC 194~199)指令 块比较信号	—	—	—	○	○*2	—	—	—	—	—	—
M8091	COMRD(FNC 182)、BINDA(FNC 261)指令 输出字符数切换信号	—	—	—	○	○*2	—	—	—	—	—	—
[M]8092	不可以使用	—	—	—	—	—	—	—	—	—	—	—
[M]8093		—	—	—	—	—	—	—	—	—	—	—
[M]8094		—	—	—	—	—	—	—	—	—	—	—
[M]8095		—	—	—	—	—	—	—	—	—	—	—
[M]8096		—	—	—	—	—	—	—	—	—	—	—
[M]8097		—	—	—	—	—	—	—	—	—	—	—
[M]8098		—	—	—	—	—	—	—	—	—	—	—

高速环形计数器												
M8099*3	高速环形计数器(0.1ms单位, 16位)动作	—	—	—	○	○	D8099	—	—	—	○	○
[M]8100	不可以使用	—	—	—	—	—	—	—	—	—	—	—

*2. Ver. 2.20以上版本支持

*3. 在FX2N、FX2NC中, M8099驱动后的END指令执行之后, 0.1ms的高速环形计数器D8099动作。
在FX3U、FX3UC中, M8099驱动后, 0.1ms的高速环形计数器D8099动作。

内存信息												
[M]8101	不可以使用	—	—	—	—	—	—	—	—	—	—	—
[M]8102		—	—	—	—	—	—	—	—	—	—	—
[M]8103		—	—	—	—	—	—	—	—	—	—	—
[M]8104	安装有功能扩展存储器时接通	—	—	—	—	—	D8104 D8105	—	—	—	○*5	○*5
[M]8105	在RUN状态写入时接通*4	○	○	○	○	○	—	—	—	—	—	—
[M]8106	不可以使用	—	—	—	—	—	—	—	—	—	—	—
[M]8107	软元件注释登录的确认	—	—	—	○	○	D8107	—	—	—	—	—
[M]8108	不可以使用	—	—	—	—	—	—	—	—	—	—	—

*4. FX3U、FX3UC仅在安装了存储器盒时有效

*5. Ver. 3.00以上版本支持

输出刷新错误(详细内容请参考38章)												
[M]8109	输出刷新错误	—	○	○	○	○	D8109	—	—	—	○	○
[M]8110	不可以使用	—	—	—	—	—	—	—	—	—	—	—
[M]8111		—	—	—	—	—	—	—	—	—	—	—

编号 · 名称	动作 · 功能	适用机型										
		FX3s	FX3G	FX3GC	FX3U	FX3UC	对应特殊 软元件	FX1S	FX1N	FX1NC	FX2N	FX2NC
功能扩展板[FX3s · FX3G用]												
[M]8112	FX3G-4EX-BD: BX0的输入	○*1	○*2	—	—	—	—	—	—	—	—	—
[M]8113	FX3G-4EX-BD: BX1的输入	○*1	○*2	—	—	—	—	—	—	—	—	—
[M]8114	FX3G-4EX-BD: BX2的输入	○*1	○*2	—	—	—	—	—	—	—	—	—
[M]8115	FX3G-4EX-BD: BX3的输入	○*1	○*2	—	—	—	—	—	—	—	—	—
M8116	FX3G-2EYT-BD: BY0的输出	○*1	○*2	—	—	—	—	—	—	—	—	—
M8117	FX3G-2EYT-BD: BY1的输出	○*1	○*2	—	—	—	—	—	—	—	—	—
[M]8118	不可以使用	—	—	—	—	—	—	—	—	—	—	—
[M]8119		—	—	—	—	—	—	—	—	—	—	—

*1. Ver. 1.10以上版本对应
*2. Ver. 2.20以上版本对应

功能扩展板[FX1s · FX1N用]												
M8112	FX1N-4EX-BD: BX0的输入	—	—	—	—	—	—	○	○	—	—	—
	FX1N-2AD-BD: 通道1的输入模式切换	—	—	—	—	—	D8112	○	○	—	—	—
M8113	FX1N-4EX-BD: BX1的输入	—	—	—	—	—	—	○	○	—	—	—
	FX1N-2AD-BD: 通道2的输入模式切换	—	—	—	—	—	D8113	○	○	—	—	—
M8114	FX1N-4EX-BD: BX2的输入	—	—	—	—	—	—	○	○	—	—	—
	FX1N-1DA-BD: 输出模式的切换	—	—	—	—	—	D8114	○	○	—	—	—
M8115	FX1N-4EX-BD: BX3的输入	—	—	—	—	—	—	○	○	—	—	—
M8116	FX1N-2EYT-BD: BY0的输出	—	—	—	—	—	—	○	○	—	—	—
M8117	FX1N-2EYT-BD: BY1的输出	—	—	—	—	—	—	○	○	—	—	—
[M]8118	不可以使用	—	—	—	—	—	—	—	—	—	—	—
[M]8119		—	—	—	—	—	—	—	—	—	—	—

RS(FNC 80) · 计算机链接[通道1](详细内容请参考通信控制手册)												
[M]8120	不可以使用	—	—	—	—	—	—	—	—	—	—	—
[M]8121*3	RS(FNC 80)指令 发送待机标志位	○	○	○	○	○	—	○	○	○	○	○
M8122*3	RS(FNC 80)指令 发送请求	○	○	○	○	○	D8122	○	○	○	○	○
M8123*3	RS(FNC 80)指令 接收结束标志位	○	○	○	○	○	D8123	○	○	○	○	○
[M]8124	RS(FNC 80)指令 载波的检测标志位	○	○	○	○	○	—	○	○	○	○	○
[M]8125	不可以使用	—	—	—	—	—	—	—	—	—	—	—
[M]8126	计算机链接[通道1] 全局ON	○	○	○	○	○	D8127 D8128 D8129	○	○	○	○	○
[M]8127	计算机链接[通道1] 下位通信请求(ON Demand)发送中	○	○	○	○	○		—	—	—	○	○
M8128	计算机链接[通道1] 下位通信请求(ON Demand)错误标志位	○	○	○	○	○		○	○	○	○	○
M8129	计算机链接[通道1] 下位通信请求(ON Demand)字/字节的切换 RS(FNC 80)指令 判断超时的标志位	○	○	○	○	○		○	○	○	○	○

*3. 从RUN→STOP时,或是RS指令OFF时清除

31
数据传送3
FX27~FX29

32
高速处理2
FX28~FX29

33
扩展文件寄存器
控制
FX20~FX29

34
应用指令
FX30~FX35
FX30~FX35
应用

35
程序
SFC · STL

36
中断功能

37
特殊软元件

38
错误代码

A
版本升级
的历史记录

B
指令执行时间

编号・名称	动作・功能	适用机型										
		FX3S	FX3G	FX3GC	FX3U	FX3UC	对应特殊软元件	FX1S	FX1N	FX1NC	FX2N	FX2NC
高速计数器比较・高速表格・定位[定位为FX3S、FX3G、FX3GC、FX1S、FX1N、FX1NC用]												
M8130	HSZ(FNC 55)指令 表格比较模式	—	—	—	○	○	D8130	—	—	—	○	○
[M]8131	同上的执行结束标志位	—	—	—	○	○		—	—	—	○	○
M8132	HSZ(FNC 55)、PLSY(FNC 57)指令 速度模型模式	—	—	—	○	○	D8131 ~ D8134	—	—	—	○	○
[M]8133	同上的执行结束标志位	—	—	—	○	○		—	—	—	○	○
[M]8134	不可以使用	—	—	—	—	—	—	—	—	—	—	—
[M]8135		—	—	—	—	—	—	—	—	—	—	—
[M]8136		—	—	—	—	—	—	—	—	—	—	—
[M]8137		—	—	—	—	—	—	—	—	—	—	—
[M]8138	HSCT(FNC 280)指令 指令执行结束标志位	—	—	—	○	○	D8138	—	—	—	—	—
[M]8139	HSCS(FNC 53)、HSCR(FNC 54)、HSZ(FNC 55)、HSCT(FNC 280)指令 高速计数器比较指令执行中	—	—	—	○	○	D8139	—	—	—	—	—
M8140	ZRN(FNC 156)指令 CLR信号输出功能有效	—	—	—	—	—	—	○	○	○	—	—
[M]8141	不可以使用	—	—	—	—	—	—	—	—	—	—	—
[M]8142		—	—	—	—	—	—	—	—	—	—	—
[M]8143		—	—	—	—	—	—	—	—	—	—	—
[M]8144		—	—	—	—	—	—	—	—	—	—	—
M8145	[Y000] 脉冲输出停止指令	○	○	○	—	—	—	○	○	○	—	—
M8146	[Y001] 停止脉冲输出的指令	○	○	○	—	—	—	○	○	○	—	—
[M]8147	[Y000] 脉冲输出中的监控(BUSY/READY)	○	○	○	—	—	—	○	○	○	—	—
[M]8148	[Y001] 脉冲输出中的监控(BUSY/READY)	○	○	○	—	—	—	○	○	○	—	—
[M]8149	不可以使用	—	—	—	—	—	—	—	—	—	—	—

编号・名称	动作・功能	适用机型										
		FX3S	FX3G	FX3GC	FX3U	FX3UC	对应特殊软元件	FX1S	FX1N	FX1NC	FX2N	FX2NC
变频器通信功能(详细内容, 请参考通信控制手册)												
[M]8150	不可以使用	—	—	—	—	—	—	—	—	—	—	—
[M]8151	变频器通信中[通道1]	○	○*3	○	○	○	D8151	—	—	—	—	—
[M]8152*1	变频器通信错误[通道1]	○	○*3	○	○	○	D8152	—	—	—	—	—
[M]8153*1	变频器通信错误的锁定[通道1]	○	○*3	○	○	○	D8153	—	—	—	—	—
[M]8154*1	IVBWR(FNC 274)指令错误[通道1]	—	—	—	—	—	D8154	—	—	—	—	—
[M]8154	在每个EXTR(FNC 180)指令中被定义	—	—	—	—	—	—	—	—	—	○*2	○*2
[M]8155	通过EXTR(FNC 180)指令使用通信端口时	—	—	—	—	—	D8155	—	—	—	○*2	○*2
[M]8156	变频器通信中[通道2]	—	○*3	○	○	○	D8156	—	—	—	—	—
[M]8156	EXTR(FNC 180)指令中, 发生通信错误或是参数错误	—	—	—	—	—	D8156	—	—	—	○*2	○*2
[M]8157*1	变频器通信错误[通道2]	—	○*3	○	○	○	D8157	—	—	—	—	—
[M]8157*1	在EXTR(FNC 180)指令中发生过的通信错误被锁定	—	—	—	—	—	D8157	—	—	—	○*2	○*2
[M]8158*1	变频器通信错误的锁存[通道2]	—	○*3	○	○	○	D8158	—	—	—	—	—
[M]8159*1	IVBWR(FNC 274)指令错误[通道2]	—	—	—	○	○	D8159	—	—	—	—	—

- *1. 从STOP→RUN时清除
- *2. Ver. 3.00以上版本支持
- *3. Ver. 1.10以上版本支持

扩展功能												
M8160*4	XCH(FNC 17)的SWAP功能	—	—	—	○	○	—	—	—	—	○	○
M8161*4*5	8位处理模式	○	○	○	○	○	—	○	○	○	○	○
M8162	高速并联链接模式	○	○	○	○	○	—	○	○	○	○	○
[M]8163	不可以使用	—	—	—	—	—	—	—	—	—	—	—
M8164*4	FROM(FNC 78)、TO(FNC 79)指令 传送点数可改变模式	—	—	—	—	—	D8164	—	—	—	○*6	○
M8165*4	SORT2(FNC 149)指令 降序排列	—	—	—	○	○*7	—	—	—	—	—	—
[M]8166	不可以使用	—	—	—	—	—	—	—	—	—	—	—
M8167*4	HKY(FNC 71)指令 处理HEX数据的功能	—	—	—	○	○	—	—	—	—	○	○
M8168*4	SMOV(FNC 13) 处理HEX数据的功能	○	○	○	○	○	—	—	—	—	○	○
[M]8169	不可以使用	—	—	—	—	—	—	—	—	—	—	—

- *4. 从RUN→STOP时清除
- *5. 适用于ASC(FNC 76)、RS(FNC 80)、ASCII(FNC 82)、HEX(FNC 83)、CCD(FNC 84)、CRC(FNC 188)指令*8
- *6. Ver. 2.00以上版本支持
- *7. Ver. 2.20以上版本支持
- *8. CRC(FNC 188)指令仅支持FX3U・FX3UC可编程控制器

31
数据传送3
FNC 277~FNC 279

32
高速处理2
FNC 280~FNC 289

33
扩展文件寄存器控制
FNC 290~FNC 299

34
应用指令
FNC 300~FNC 305
FX3U~FX3UC用

35
程序
SFC・STL

36
中断功能

37
特殊软元件

38
错误代码

A
版本升级的历史记录

B
指令执行时间

编号・名称	动作・功能	适用机型										
		FX3S	FX3G	FX3GC	FX3U	FX3UC	对应特殊软元件	FX1S	FX1N	FX1NC	FX2N	FX2NC
脉冲捕捉(详细内容, 请参考36.7节)												
M8170*1	输入X000 脉冲捕捉	○	○	○	○	○	—	○	○	○	○	○
M8171*1	输入X001 脉冲捕捉	○	○	○	○	○	—	○	○	○	○	○
M8172*1	输入X002 脉冲捕捉	○	○	○	○	○	—	○	○	○	○	○
M8173*1	输入X003 脉冲捕捉	○	○	○	○	○	—	○	○	○	○	○
M8174*1	输入X004 脉冲捕捉	○	○	○	○	○	—	○	○	○	○	○
M8175*1	输入X005 脉冲捕捉	○	○	○	○	○	—	○	○	○	○	○
M8176*1	输入X006 脉冲捕捉	—	—	—	○	○	—	—	—	—	—	—
M8177*1	输入X007 脉冲捕捉	—	—	—	○	○	—	—	—	—	—	—

- *1. 从STOP→RUN时清除
FX3U、FX3UC、FX2N、FX2NC可编程控制器…需要EI(FNC 04)指令。
FX3S、FX3G、FX3GC、FX1S、FX1N、FX1NC可编程控制器……不需要EI(FNC 04)指令。

通信端口的通道设定(详细内容, 请参考通信控制手册)												
M8178	并联链接 通道切换(OFF: 通道1, ON: 通道2)	—	○	○	○	○	—	—	—	—	—	—
M8179	简易PC间链接 通道切换*2	—	○	○	○	○	—	—	—	—	—	—

- *2. 通过判断是否需要在设定用程序中编程, 来指定要使用的通道。

→关于设定用程序, 请参考通信控制手册

- 通道1: 不编程
- 通道2: 编程

简易PC间链接(详细内容, 请参考通信控制手册)												
[M]8180	不可以使用	—	—	—	—	—	—	—	—	—	—	—
[M]8181		—	—	—	—	—	—	—	—	—	—	—
[M]8182		—	—	—	—	—	—	—	—	—	—	—
[M]8183*3	数据传送顺控错误(主站)	○	○	○	○	○	D8201 ~ D8218	(M504)	○	○	○*4	○
[M]8184*3	数据传送顺控错误(1号站)	○	○	○	○	○		(M505)	○	○	○*4	○
[M]8185*3	数据传送顺控错误(2号站)	○	○	○	○	○		(M506)	○	○	○*4	○
[M]8186*3	数据传送顺控错误(3号站)	○	○	○	○	○		(M507)	○	○	○*4	○
[M]8187*3	数据传送顺控错误(4号站)	○	○	○	○	○		(M508)	○	○	○*4	○
[M]8188*3	数据传送顺控错误(5号站)	○	○	○	○	○		(M509)	○	○	○*4	○
[M]8189*3	数据传送顺控错误(6号站)	○	○	○	○	○		(M510)	○	○	○*4	○
[M]8190*3	数据传送顺控错误(7号站)	○	○	○	○	○		(M511)	○	○	○*4	○
[M]8191*3	数据传送顺控的执行中	○	○	○	○	○		(M503)	○	○	○*4	○
[M]8192	不可以使用	—	—	—	—	—	—	—	—	—	—	—
[M]8193		—	—	—	—	—	—	—	—	—	—	—
[M]8194		—	—	—	—	—	—	—	—	—	—	—
[M]8195		—	—	—	—	—	—	—	—	—	—	—
[M]8196		—	—	—	—	—	—	—	—	—	—	—
[M]8197		—	—	—	—	—	—	—	—	—	—	—

- *3. FX1S可编程控制器使用()内的编号

- *4. Ver. 2.00以上版本支持

高速计数器倍增的指定(详细内容请参考4.8.8项)												
M8198*5*6	C251、C252、C254用1倍/4倍的切换	—	—	—	○	○	—	—	—	—	—	—
M8199*5*6	C253、C255、C253(OP)用1倍/4倍的切换	—	—	—	○	○	—	—	—	—	—	—

- *5. OFF: 1倍
ON: 4倍

- *6. 从RUN→STOP时清除

编号 · 名称	动作 · 功能	适用机型											
		FX3s	FX3g	FX3GC	FX3U	FX3UC	对应特殊 软元件	FX1S	FX1N	FX1NC	FX2N	FX2NC	
计数器增/减计数的计数方向(详细内容请参考4.6节)													
M8200	C200	○	○	○	○	○	—	—	○	○	○	○	
M8201	C201	○	○	○	○	○	—	—	○	○	○	○	
M8202	C202	○	○	○	○	○	—	—	○	○	○	○	
M8203	C203	○	○	○	○	○	—	—	○	○	○	○	
M8204	C204	○	○	○	○	○	—	—	○	○	○	○	
M8205	C205	○	○	○	○	○	—	—	○	○	○	○	
M8206	C206	○	○	○	○	○	—	—	○	○	○	○	
M8207	C207	○	○	○	○	○	—	—	○	○	○	○	
M8208	C208	○	○	○	○	○	—	—	○	○	○	○	
M8209	C209	○	○	○	○	○	—	—	○	○	○	○	
M8210	C210	○	○	○	○	○	—	—	○	○	○	○	
M8211	C211	○	○	○	○	○	—	—	○	○	○	○	
M8212	C212	○	○	○	○	○	—	—	○	○	○	○	
M 8213	C213	○	○	○	○	○	—	—	○	○	○	○	
M8214	C214	○	○	○	○	○	—	—	○	○	○	○	
M8215	C215	○	○	○	○	○	—	—	○	○	○	○	
M8216	C216	M8□□□动作后, 与其支持的 C□□□变为递减模式。 ● ON: 减计数动作 ● OFF: 增计数动作					○	—	—	○	○	○	○
M8217	C217						○	—	—	○	○	○	○
M8218	C218	○	○	○	○	○	—	—	○	○	○	○	
M8219	C219	○	○	○	○	○	—	—	○	○	○	○	
M8220	C220	○	○	○	○	○	—	—	○	○	○	○	
M8221	C221	○	○	○	○	○	—	—	○	○	○	○	
M8222	C222	○	○	○	○	○	—	—	○	○	○	○	
M8223	C223	○	○	○	○	○	—	—	○	○	○	○	
M8224	C224	○	○	○	○	○	—	—	○	○	○	○	
M8225	C225	○	○	○	○	○	—	—	○	○	○	○	
M8226	C226	○	○	○	○	○	—	—	○	○	○	○	
M8227	C227	○	○	○	○	○	—	—	○	○	○	○	
M8228	C228	○	○	○	○	○	—	—	○	○	○	○	
M8229	C229	○	○	○	○	○	—	—	○	○	○	○	
M8230	C230	○	○	○	○	○	—	—	○	○	○	○	
M8231	C231	○	○	○	○	○	—	—	○	○	○	○	
M8232	C232	○	○	○	○	○	—	—	○	○	○	○	
M8233	C233	○	○	○	○	○	—	—	○	○	○	○	
M8234	C234	○	○	○	○	○	—	—	○	○	○	○	
高速计数器增/减计数的计数方向(详细内容, 请参考4.7节或4.8节)													
M8235	C235	○	○	○	○	○	—	○	○	○	○	○	
M8236	C236	○	○	○	○	○	—	○	○	○	○	○	
M8237	C237	○	○	○	○	○	—	○	○	○	○	○	
M8238	C238	○	○	○	○	○	—	○	○	○	○	○	
M8239	C239	M8□□□动作后, 与其支持的 C□□□变为递减模式。 ● ON: 减计数动作 ● OFF: 增计数动作					○	—	—	○	○	○	○
M8240	C240						○	—	—	○	○	○	○
M8241	C241	○	○	○	○	○	—	—	○	○	○	○	
M8242	C242	○	○	○	○	○	—	—	○	○	○	○	
M8243	C243	○	○	○	○	○	—	—	○	○	○	○	
M8244	C244	○	○	○	○	○	—	—	○	○	○	○	
M8245	C245	○	○	○	○	○	—	—	○	○	○	○	

31
数据传送3
FX27~FX29

32
高速处理2
FX28~FX29

33
扩展寄存器
控制
FX20~FX29

34
应用指令
FX30~FX35

35
程序
SFC · STL

36
中断功能

37
特殊软元件

38
错误代码

A
版本升级
的历史记录

B
指令执行时间

编号 · 名称	动作 · 功能	适用机型										
		FX3s	FX3G	FX3GC	FX3U	FX3UC	对应特殊软元件	FX1S	FX1N	FX1NC	FX2N	FX2NC
高速计数器增/减计数器的监控(详细内容, 请参考4.7节或4.8节)												
[M]8246	C246	○	○	○	○	○	—	○	○	○	○	○
[M]8247	C247	○	○	○	○	○	—	○	○	○	○	○
[M]8248	C248	○	○	○	○	○	—	○	○	○	○	○
[M]8249	C249	○	○	○	○	○	—	○	○	○	○	○
[M]8250	C250	○	○	○	○	○	—	○	○	○	○	○
[M]8251	C251	○	○	○	○	○	—	○	○	○	○	○
[M]8252	C252	○	○	○	○	○	—	○	○	○	○	○
[M]8253	C253	○	○	○	○	○	—	○	○	○	○	○
[M]8254	C254	○	○	○	○	○	—	○	○	○	○	○
[M]8255	C255	○	○	○	○	○	—	○	○	○	○	○
[M]8256~[M]8259	不可以使用	—	—	—	—	—	—	—	—	—	—	—
模拟量特殊适配器[FX3U · FX3UC](关于各模拟量特殊适配器的内容, 请参考37.2.19项)												
M8260~M8269	第1台的特殊适配器*1	—	—	—	○	○*2	—	—	—	—	—	—
M8270~M8279	第2台的特殊适配器*1	—	—	—	○	○*2	—	—	—	—	—	—
M8280~M8289	第3台的特殊适配器*1	—	—	—	○	○*2	—	—	—	—	—	—
M8290~M8299	第4台的特殊适配器*1	—	—	—	○	○*2	—	—	—	—	—	—
模拟量特殊适配器[FX3S · FX3G · FX3GC]、模拟功能扩展板[FX3S · FX3G] (关于各个模拟量特殊适配器、模拟功能扩展板的支持, 参考37.2.18项)												
M8260~M8269	第1台功能扩展板*3	○	○*6	—	—	—	—	—	—	—	—	—
M8270~M8279	第2台功能扩展板*4*5	—	○*6	—	—	—	—	—	—	—	—	—
M8280~M8289	第1台特殊适配器*1	○	○	○	—	—	—	—	—	—	—	—
M8290~M8299	第2台特殊适配器*1*5	—	○	○	—	—	—	—	—	—	—	—
标志位												
[M]8300~[M]8303	不可以使用	—	—	—	—	—	—	—	—	—	—	—
[M]8304 零位	乘除运算结果为0时, 置ON	○	○	○	○*7	○*7	—	—	—	—	—	—
[M]8305	不可以使用	—	—	—	—	—	—	—	—	—	—	—
[M]8306 进位	除法运算结果溢出时, 置ON	○	○	○	○*7	○*7	—	—	—	—	—	—
[M]8307~[M]8311	不可以使用	—	—	—	—	—	—	—	—	—	—	—

- *1. 从基本单元侧计算连接的模拟量特殊适配器的台数。
- *2. Ver. 1.20以上版本支持
- *3. 变成已连接FX3G可编程控制器(40点、60点型)的BD1连接器、或者FX3G可编程控制器(14点、24点型)、FX3S可编程控制器的BD连接器的功能扩展板。
- *4. 变成已连接FX3G可编程控制器(40点、60点型)的BD2连接器的功能扩展板。
- *5. 只能连接FX3G可编程控制器(40点、60点型)。
- *6. Ver. 1.10以上版本支持
- *7. Ver. 2.30以上版本支持

I/O非实际安装指定错误(详细内容, 请参考38章)标志位												
M8312*8	实时时钟时间数据丢失错误	○	○	○	—	—	—	—	—	—	—	—
[M]8313~[M]8315	不可以使用	—	—	—	—	—	—	—	—	—	—	—
[M]8316*9	I/O非实际安装指定错误	—	—	—	○	○	D8316 D8317	—	—	—	—	—
[M]8317	不可以使用	—	—	—	—	—	—	—	—	—	—	—
[M]8318	BFM的初始化失败 从STOP→RUN时, 对于用BFM初始化功能指定的特殊扩展单元/模块, 发生针对其的FROM/TO错误时接通, 发生错误的单元号被保存在D8318中, BFM号被保存在D8319中。	—	—	—	○	○	D8318 D8319	—	—	—	—	—
[M]8319~[M]8321	不可以使用	—	—	—	—	—	—	—	—	—	—	—
[M]8322	辨别FX3UC-32MT-LT与FX3UC-32MT-LT-2的机型 1: FX3UC-32MT-LT-2 0: FX3UC-32MT-LT	—	—	—	—	○	—	—	—	—	—	—

- *8. 通过EEPROM进行停电保持。有关停电保持的详细内容, 请参考2.6节。执行清除M8312操作或重设时间数据, 将自动清除。
- *9. 在LD、AND、OR、OUT指令等的软元件编号中直接指定以及通过变址间接指定时, 在输入输出的软元件编号未安装的情况下为ON。
- *10. Ver. 2.20以上版本支持
- *11. 仅FX3UC-32MT-LT-2可使用

编号 · 名称	动作 · 功能	适用机型									
		FX3s	FX3G	FX3GC	FX3U	FX3UC	对应特殊软元件	FX1S	FX1N	FX1NC	FX2N
I/O非实际安装指定错误(详细内容, 请参考38章)标志位											
[M]8323	要求内置CC-Link/LT配置	—	—	—	—	○*1	—	—	—	—	—
[M]8324	内置CC-Link/LT配置结束	—	—	—	—	○*1	—	—	—	—	
[M]8325~[M]8327	不可以使用	—	—	—	—	—	—	—	—	—	
[M]8328	指令不执行	—	—	—	○	○*2	—	—	—	—	
[M]8329	指令执行异常结束	○	○	○	○	○	—	—	—	—	
*1. 仅FX3UC-32MT-LT-2可使用 *2. Ver. 2. 20以上版本支持											
定时时钟(详细内容, 请参考24. 3节) · 定位[FX3S · FX3G · FX3GC · FX3U · FX3UC](详细内容, 请参考定位控制手册)											
[M]8330	DUTY(FNC 186)指令 定时时钟的输出1	—	—	—	○	○*3	D8330	—	—	—	—
[M]8331	DUTY(FNC 186)指令 定时时钟的输出2	—	—	—	○	○*3	D8331	—	—	—	—
[M]8332	DUTY(FNC 186)指令 定时时钟的输出3	—	—	—	○	○*3	D8332	—	—	—	—
[M]8333	DUTY(FNC 186)指令 定时时钟的输出4	—	—	—	○	○*3	D8333	—	—	—	—
[M]8334	DUTY(FNC 186)指令 定时时钟的输出5	—	—	—	○	○*3	D8334	—	—	—	—
[M]8335	不可以使用	—	—	—	—	—	—	—	—	—	
M8336*4	DVIT(FNC 151)指令 中断输入指定功能有效	—	—	—	○	○*5	D8336	—	—	—	—
[M]8337	不可以使用	—	—	—	—	—	—	—	—	—	
M8338	PLSV(FNC 157)指令 加减速动作	○	○	○	○	○*3	—	—	—	—	
[M]8339	不可以使用	—	—	—	—	—	—	—	—	—	
[M]8340	[Y000] 脉冲输出中监控(ON: BUSY/OFF: READY)	○	○	○	○	○	—	—	—	—	
M8341*4	[Y000] 清除信号输出功能有效	○	○	○	○	○	—	—	—	—	
M8342*4	[Y000] 指定原点回归方向	○	○	○	○	○	—	—	—	—	
M8343	[Y000] 正转限位	○	○	○	○	○	—	—	—	—	
M8344	[Y000] 反转限位	○	○	○	○	○	—	—	—	—	
M8345*4	[Y000] 近点DOG信号逻辑反转	○	○	○	○	○	—	—	—	—	
M8346*4	[Y000] 零点信号逻辑反转	○	○	○	○	○	—	—	—	—	
M8347*4	[Y000] 中断信号逻辑反转	—	—	—	○	○	—	—	—	—	
[M]8348	[Y000] 定位指令驱动中	○	○	○	○	○	—	—	—	—	
M8349*4	[Y000] 脉冲输出停止指令	○	○	○	○	○	—	—	—	—	
[M]8350	[Y001] 脉冲输出中监控(ON: BUSY/OFF: READY)	○	○	○	○	○	—	—	—	—	
M8351*4	[Y001] 清除信号输出功能有效	○	○	○	○	○	—	—	—	—	
M8352*4	[Y001] 指定原点回归方向	○	○	○	○	○	—	—	—	—	
M8353	[Y001] 正转限位	○	○	○	○	○	—	—	—	—	
M8354	[Y001] 反转限位	○	○	○	○	○	—	—	—	—	
M8355*4	[Y001] 近点DOG信号逻辑反转	○	○	○	○	○	—	—	—	—	
M8356*4	[Y001] 零点信号逻辑反转	○	○	○	○	○	—	—	—	—	
M8357*4	[Y001] 中断信号逻辑反转	—	—	—	○	○	—	—	—	—	
[M]8358	[Y001] 定位指令驱动中	○	○	○	○	○	—	—	—	—	
M8359*4	[Y001] 停止脉冲输出的指令	○	○	○	○	○	—	—	—	—	
[M]8360	[Y002] 脉冲输出中监控(ON: BUSY/OFF: READY)	—	○	—	○	○	—	—	—	—	
M8361*4	[Y002] 清除信号输出功能有效	—	○	—	○	○	—	—	—	—	
M8362*4	[Y002] 指定原点回归方向	—	○	—	○	○	—	—	—	—	
M8363	[Y002] 正转限位	—	○	—	○	○	—	—	—	—	
M8364	[Y002] 反转限位	—	○	—	○	○	—	—	—	—	
M8365*4	[Y002] 近点DOG信号逻辑反转	—	○	—	○	○	—	—	—	—	
M8366*4	[Y002] 零点信号逻辑反转	—	○	—	○	○	—	—	—	—	
M8367*4	[Y002] 中断信号逻辑反转	—	—	—	○	○	—	—	—	—	
[M]8368	[Y002] 定位指令驱动中	—	○	—	○	○	—	—	—	—	
M8369*4	[Y002] 脉冲输出停止指令	—	○	—	○	○	—	—	—	—	

*3. Ver. 2. 20以上版本支持
*4. 从RUN→STOP时清除
*5. Ver. 1. 30以上版本支持

编号 · 名称	动作 · 功能	适用机型										
		FX3S	FX3G	FX3GC	FX3U	FX3UC	对应特殊软元件	FX1S	FX1N	FX1NC	FX2N	FX2NC
定位(FX3U可编程控制器)(详细内容请参考定位控制手册)												
[M]8370	[Y003] 脉冲输出中监控(ON: BUSY/OFF: READY)	—	—	—	○*2	—	—	—	—	—	—	—
M8371*1	[Y003] 清除信号输出功能有效	—	—	—	○*2	—	—	—	—	—	—	—
M8372*1	[Y003] 指定原点回归方向	—	—	—	○*2	—	—	—	—	—	—	—
M8373	[Y003] 正转限位	—	—	—	○*2	—	—	—	—	—	—	—
M8374	[Y003] 反转限位	—	—	—	○*2	—	—	—	—	—	—	—
M8375*1	[Y003] 近点DOG信号逻辑反转	—	—	—	○*2	—	—	—	—	—	—	—
M8376*1	[Y003] 零点信号逻辑反转	—	—	—	○*2	—	—	—	—	—	—	—
M8377*1	[Y003] 中断信号逻辑反转	—	—	—	○*2	—	—	—	—	—	—	—
[M]8378	[Y003] 定位指令驱动中	—	—	—	○*2	—	—	—	—	—	—	—
M8379	[Y003] 脉冲输出停止指令*1	—	—	—	○*2	—	—	—	—	—	—	—
RS2(FNC 87)[通道0](FX3G · FX3GC可编程控制器)(详情请参考通信控制手册)												
[M]8370	不可以使用	—	—	—	—	—	—	—	—	—	—	—
[M]8371*1	RS2(FNC 87)[通道0] 发送待机标志位	—	○	○	—	—	—	—	—	—	—	—
M8372*1	RS2(FNC 87)[通道0] 发送要求	—	○	○	—	—	D8372	—	—	—	—	—
M8373*1	RS2(FNC 87)[通道0] 接收结束标志位	—	○	○	—	—	D8374	—	—	—	—	—
[M]8374~[M]8378	不可以使用	—	—	—	—	—	—	—	—	—	—	—
M8379	RS2(FNC 87)[通道0] 超时的判断标志位	—	○	○	—	—	—	—	—	—	—	—
*1. 从RUN→STOP时,或是RS指令[ch0]OFF时清除 *2. 仅当FX3U可编程控制器中连接了2台FX3U-2HSY-ADP时可以使用												
高速计数器功能(详细内容,请参考4.8.5项或4.7.5项)												
[M]8380*3	C235、C241、C244、C246、C247、C249、C251、C252、C254的动作状态	—	—	—	○	○	—	—	—	—	—	—
[M]8381*3	C236的动作状态	—	—	—	○	○	—	—	—	—	—	—
[M]8382*3	C237、C242、C245的动作状态	—	—	—	○	○	—	—	—	—	—	—
[M]8383*3	C238、C248、C248(OP)、C250、C253、C255的动作状态	—	—	—	○	○	—	—	—	—	—	—
[M]8384*3	C239、C243的动作状态	—	—	—	○	○	—	—	—	—	—	—
[M]8385*3	C240的动作状态	—	—	—	○	○	—	—	—	—	—	—
[M]8386*3	C244(OP)的动作状态	—	—	—	○	○	—	—	—	—	—	—
[M]8387*3	C245(OP)的动作状态	—	—	—	○	○	—	—	—	—	—	—
[M]8388	高速计数器的功能变更用触点	○	○	○	○	○	—	—	—	—	—	—
M8389	外部复位输入的逻辑切换	—	—	—	○	○	—	—	—	—	—	—
M8390	C244用功能切换软元件	—	—	—	○	○	—	—	—	—	—	—
M8391	C245用功能切换软元件	—	—	—	○	○	—	—	—	—	—	—
M8392	C248、C253用功能切换软元件	○	○	○	○	○	—	—	—	—	—	—
*3. 从STOP→RUN时清除												
中断程序												
[M]8393	设定延迟时间用的触点	—	—	—	○	○	D8393	—	—	—	—	—
[M]8394	HCMOV(FNC 189)中断程序用驱动触点	—	—	—	○	○	—	—	—	—	—	—
[M]8395	C254用功能切换软元件	—	○	○	—	—	—	—	—	—	—	—
[M]8396	不可以使用	—	—	—	—	—	—	—	—	—	—	—
[M]8397	不可以使用	—	—	—	—	—	—	—	—	—	—	—
环形计数器												
M8398	1ms的环形计数(32位)动作*4	○	○	○	○	○	D8398、D8399	—	—	—	—	—
[M]8399	不可以使用	—	—	—	—	—	—	—	—	—	—	—
*4. M8398驱动后的END指令执行之后,1ms的环形计数[D8399, D8398]动作。												

编号 · 名称	动作 · 功能	适用机型									
		FX3s	FX3g	FX3GC	FX3U	FX3UC	对应特殊软元件	FX1s	FX1N	FX1NC	FX2N
RS2 (FNC 87) [通道1] (详细内容请参考通信控制手册)											
[M]8400	不可以使用	—	—	—	—	—	—	—	—	—	—
[M]8401*1	RS2 (FNC 87) [通道1] 发送待机标志位	○	○	○	○	○	—	—	—	—	—
M8402*1	RS2 (FNC 87) [通道1] 发送请求	○	○	○	○	○	D8402	—	—	—	—
M8403*1	RS2 (FNC 87) [通道1] 接收结束标志位	○	○	○	○	○	D8403	—	—	—	—
[M]8404	RS2 (FNC 87) [通道1] 载波的检测标志位	○	○	○	○	○	—	—	—	—	—
[M]8405	RS2 (FNC 87) [通道1] 数据设定准备就绪 (DSR) 标志位	○	○	○	○*3	○*3	—	—	—	—	—
[M]8406~[M]8408	不可以使用	—	—	—	—	—	—	—	—	—	—
M8409	RS2 (FNC 87) [通道1] 判断超时的标志位	○	○	○	○	○	—	—	—	—	—
RS2 (FNC 87) [通道2] 计算机链接 [通道2] (详细内容请参考通信控制手册)											
[M]8410~[M]8420	不可以使用	—	—	—	—	—	—	—	—	—	—
[M]8421*2	RS2 (FNC 87) [通道2] 发送待机标志位	—	○	○	○	○	—	—	—	—	—
M8422*2	RS2 (FNC 87) [通道2] 发送请求	—	○	○	○	○	D8422	—	—	—	—
M8423*2	RS2 (FNC 87) [通道2] 接收结束标志位	—	○	○	○	○	D8423	—	—	—	—
[M]8424	RS2 (FNC 87) [通道2] 载波的检测标志位	—	○	○	○	○	—	—	—	—	—
[M]8425	RS2 (FNC 87) [通道2] 数据设定准备就绪 (DSR) 标志位	—	○	○	○*3	○*3	—	—	—	—	—
[M]8426	计算机链接 [通道2] 全局ON	—	○	○	○	○	—	—	—	—	—
[M]8427	计算机链接 [通道2] 下位通信请求 (On Demand) 发送中	—	○	○	○	○	—	—	—	—	—
M8428	计算机链接 [通道2] 下位通信请求 (On Demand) 错误标志位	—	○	○	○	○	D8427 D8428 D8429	—	—	—	—
M8429	计算机链接 [通道2] 下位通信请求 (On Demand) 字/字节的切换	—	○	○	○	○	—	—	—	—	—
	RS2 (FNC 87) [通道2] 判断超时的标志位	—	○	○	○	○	—	—	—	—	—
*1. 从RUN→STOP时, 或是RS2指令 [通道1] OFF时清除											
*2. 从RUN→STOP时, 或是RS2指令 [通道2] OFF时清除											
*3. Ver. 2.30以上的产品支持											
MODBUS通信用 [通道1] (详细内容请参考MODBUS通信手册)											
[M]8401	MODBUS通信中	○	○*4	○	○*5	○*5	—	—	—	—	—
[M]8402	MODBUS通信错误	○	○*4	○	○*5	○*5	D8402	—	—	—	—
[M]8403	MODBUS通信错误锁	○	○*4	○	○*5	○*5	D8403	—	—	—	—
[M]8404	只接收模式 (脱机状态)	—	—	—	○*5	○*5	—	—	—	—	—
[M]8405~[M]8407	不可以使用	—	—	—	—	—	—	—	—	—	—
[M]8408	发生重试	○	○*4	○	○*5	○*5	—	—	—	—	—
[M]8409	发生超时	○	○*4	○	○*5	○*5	—	—	—	—	—
[M]8410	不可以使用	—	—	—	—	—	—	—	—	—	—
MODBUS通信用 [通道2] (详细内容请参考MODBUS通信手册)											
[M]8421	MODBUS通信中	—	○*4	○	○*5	○*5	—	—	—	—	—
[M]8422	MODBUS通信错误	—	○*4	○	○*5	○*5	D8422	—	—	—	—
[M]8423	MODBUS通信错误锁	—	○*4	○	○*5	○*5	D8423	—	—	—	—
[M]8424	只接收模式 (脱机状态)	—	—	—	○*5	○*5	—	—	—	—	—
[M]8425~[M]8427	不可以使用	—	—	—	—	—	—	—	—	—	—
[M]8428	发生重试	—	○*4	○	○*5	○*5	—	—	—	—	—
[M]8429	发生超时	—	○*4	○	○*5	○*5	—	—	—	—	—
[M]8430	不可以使用	—	—	—	—	—	—	—	—	—	—
MODBUS通信用 [通道1、通道2] (详细内容请参考MODBUS通信手册)											
M 8411	设定MODBUS通信参数的标志位	○	○*4	○	○*5	○*5	—	—	—	—	—

*4. Ver. 1.30以上的产品支持
*5. Ver. 2.40以上的产品支持

31
数据传送3
FX 277~FX 279

32
高速处理2
FX 280~FX 289

33
控制
FX 290~FX 299
扩展文件寄存器

34
应用指令
FX 300~FX 305
FX3U-ADP用

35
程序
SFC · STL

36
中断功能

37
特殊软元件

38
错误代码

A
版本升级
的历史记录

B
指令执行时间

编号・名称	动作・功能	适用机型										
		FX3S	FX3G	FX3GC	FX3U	FX3UC	对应特殊 软元件	FX1S	FX1N	FX1NC	FX2N	FX2NC
FX3U-CF-ADP用[通道1](详细内容请参考CF-ADP手册)												
[M]8400~[M]8401	不可以使用	—	—	—	—	—	—	—	—	—	—	—
[M]8402	正在执行CF-ADP用应用指令	—	—	—	○*2	○*2	—	—	—	—	—	—
[M]8403	不可以使用	—	—	—	—	—	—	—	—	—	—	—
[M]8404	CF-ADP单元就绪	—	—	—	○*2	○*2	—	—	—	—	—	—
[M]8405	CF卡安装状态	—	—	—	○*2	○*2	—	—	—	—	—	—
[M]8406~[M]8409	不可以使用	—	—	—	—	—	—	—	—	—	—	—
M8410	利用END指令停止状态更新的标志位	—	—	—	○*2	○*2	—	—	—	—	—	—
[M]8411~[M]8417	不可以使用	—	—	—	—	—	—	—	—	—	—	—
M8418	CF-ADP用应用指令错误*1	—	—	—	○*2	○*2	—	—	—	—	—	—
[M]8419	不可以使用	—	—	—	—	—	—	—	—	—	—	—
FX3U-CF-ADP用[通道2](详细内容请参考CF-ADP手册)												
[M]8420~[M]8421	不可以使用	—	—	—	—	—	—	—	—	—	—	—
[M]8422	正在执行CF-ADP用应用指令	—	—	—	○*2	○*2	—	—	—	—	—	—
[M]8423	不可以使用	—	—	—	—	—	—	—	—	—	—	—
[M]8424	CF-ADP单元就绪	—	—	—	○*2	○*2	—	—	—	—	—	—
[M]8425	CF卡安装状态	—	—	—	○*2	○*2	—	—	—	—	—	—
[M]8426~[M]8429	不可以使用	—	—	—	—	—	—	—	—	—	—	—
M8430	利用END指令停止状态更新的标志位	—	—	—	○*2	○*2	—	—	—	—	—	—
[M]8431~[M]8437	不可以使用	—	—	—	—	—	—	—	—	—	—	—
M8438	CF-ADP用应用指令错误*1	—	—	—	○*2	○*2	—	—	—	—	—	—
[M]8439	不可以使用	—	—	—	—	—	—	—	—	—	—	—

*1. 从STOP→RUN时清除
*2. Ver. 2.61以上版本支持

编号・名称	动作・功能	适用机型										
		FX3s	FX3G	FX3GC	FX3U	FX3UC	对应特殊软元件	FX1S	FX1N	FX1NC	FX2N	FX2NC
FX3U-ENET-ADP用[通道1] (详细内容请参考ENET-ADP手册)												
[M]8063	错误发生	○	○*2	○*2	○*3	○*3	—	—	—	—	—	—
[M]8400~[M]8403	不可以使用	—	—	—	—	—	—	—	—	—	—	—
[M]8404	FX3U-ENET-ADP单元就绪	○	○*2	○*2	○*3	○*3	—	—	—	—	—	—
[M]8405	不可以使用	—	—	—	—	—	—	—	—	—	—	—
[M]8406*1	正在执行时间设定	○	○*2	○*2	○*3	○*3	—	—	—	—	—	—
[M]8407~[M]8410	不可以使用	—	—	—	—	—	—	—	—	—	—	—
M 8411*1	执行时间设定	○	○*2	○*2	○*3	○*3	—	—	—	—	—	—
[M]8412~[M]8415	不可以使用	—	—	—	—	—	—	—	—	—	—	—
FX3U-ENET-ADP用[通道2] (详细内容请参考ENET-ADP手册)												
[M]8420~[M]8423	不可以使用	—	—	—	—	—	—	—	—	—	—	—
[M]8424	FX3U-ENET-ADP单元就绪	—	○*2	○*2	○*3	○*3	—	—	—	—	—	—
[M]8425	不可以使用	—	—	—	—	—	—	—	—	—	—	—
[M]8426*1	正在执行时间设定	—	○*2	○*2	○*3	○*3	—	—	—	—	—	—
[M]8427~[M]8430	不可以使用	—	—	—	—	—	—	—	—	—	—	—
M 8431*1	执行时间设定	—	○*2	○*2	○*3	○*3	—	—	—	—	—	—
[M]8432~[M]8435	不可以使用	—	—	—	—	—	—	—	—	—	—	—
[M]8438	错误发生	—	○*2	○*2	○*3	○*3	—	—	—	—	—	—
FX3U-ENET-ADP用[通道1、通道2] (详细内容请参考ENET-ADP手册)												
[M]8490~[M]8491	不可以使用	—	—	—	—	—	—	—	—	—	—	—
M 8492	IP地址保存区域写入要求	○	○*4	○*4	—	—	—	—	—	—	—	—
[M]8493	IP地址保存区域写入结束	○	○*4	○*4	—	—	—	—	—	—	—	—
[M]8494	IP地址保存区域写入错误	○	○*4	○*4	—	—	—	—	—	—	—	—
M 8495	IP地址保存区域清除要求	○	○*4	○*4	—	—	—	—	—	—	—	—
[M]8496	IP地址保存区域清除结束	○	○*4	○*4	—	—	—	—	—	—	—	—
[M]8497	IP地址保存区域清除错误	○	○*4	○*4	—	—	—	—	—	—	—	—
[M]8498	变更IP地址功能运行中标志位	○	○*4	○*4	—	—	—	—	—	—	—	—

- *1. 在参数的时间设置中，SNTP功能设定设为「使用」时动作。
- *2. Ver. 2.00以上的产品支持
- *3. Ver. 3.10以上的产品支持
- *4. Ver. 2.10以上的产品支持

31	数据传送3
32	高速处理2
33	扩展文件寄存器控制
34	应用指令
35	程序
36	中断功能
37	特殊软元件
38	错误代码
A	版本升级的历史记录
B	指令执行时间

编号 · 名称	动作 · 功能	适用机型										
		FX3S	FX3G	FX3GC	FX3U	FX3UC	对应特殊软元件	FX1S	FX1N	FX1NC	FX2N	FX2NC
错误检测(详细内容, 请参考38章)												
[M]8430~[M]8437	不可以使用	—	—	—	—	—	—	—	—	—	—	—
M8438	串行通信错误2[通道2]*1	—	○	○	○	○	D8438	—	—	—	—	—
[M]8439~[M]8448	不可以使用	—	—	—	—	—	—	—	—	—	—	—
[M]8449	特殊模块错误标志位	—	○	○	○	○*2	D8449	—	—	—	—	—
[M]8450~[M]8459	不可以使用	—	—	—	—	—	—	—	—	—	—	—

- *1. 电源从OFF变为ON时清除
- *2. Ver. 2.20以上版本支持

定位[FX3S · FX3G · FX3GC · FX3U · FX3UC](详细内容, 请参考定位手册)												
M8460	DVIT(FNC 151)指令[Y000] 用户中断输入指令	—	—	—	○	○*3	D8336	—	—	—	—	—
M8461	DVIT(FNC 151)指令[Y001] 用户中断输入指令	—	—	—	○	○*3	D8336	—	—	—	—	—
M8462	DVIT(FNC 151)指令[Y002] 用户中断输入指令	—	—	—	○	○*3	D8336	—	—	—	—	—
M8463	DVIT(FNC 151)指令[Y003] 用户中断输入指令	—	—	—	○*4	—	D8336	—	—	—	—	—
M8464	DSZR(FNC 150)指令、ZRN(FNC 156)指令 [Y000] 清除信号软元件指定功能有效	○	○	○	○	○*3	D8464	—	—	—	—	—
M8465	DSZR(FNC 150)指令、ZRN(FNC 156)指令 [Y001] 清除信号软元件指定功能有效	○	○	○	○	○*3	D8465	—	—	—	—	—
M8466	DSZR(FNC 150)指令、ZRN(FNC 156)指令 [Y002] 清除信号软元件指定功能有效	—	○	—	○	○*3	D8466	—	—	—	—	—
M8467	DSZR(FNC 150)指令、ZRN(FNC 156)指令 [Y003] 清除信号软元件指定功能有效	—	—	—	○*4	—	D8467	—	—	—	—	—

- *3. Ver. 2.20以上版本支持
- *4. 仅当FX3U可编程控制器中连接了2台FX3U-2HSY-ADP时可以使用

错误检测												
[M]8468~[M]8483	不可以使用	—	—	—	—	—	—	—	—	—	—	—
M8484*5	扩展总线发生异常时强制停止	—	○*6	○*6	○*7	○*7	—	—	—	—	—	—
[M]8485~[M]8486	不可以使用	—	—	—	—	—	—	—	—	—	—	—
[M]8487	USB通信错误	○	—	—	—	—	D8487	—	—	—	—	—
[M]8488	不可以使用	—	—	—	—	—	—	—	—	—	—	—
[M]8489	特殊参数错误	○	○*8	○*8	○*9	○*9	D8489	—	—	—	—	—
[M]8490~[M]8511	不可以使用	—	—	—	—	—	—	—	—	—	—	—

- *5. 驱动M8484后检测出扩展总线异常。(详细内容参照38章)
- *6. Ver. 2.30以上版本支持
- *7. Ver. 3.20以上版本支持
- *8. Ver. 2.00以上版本支持
- *9. Ver. 3.10以上版本支持

37.1.2 特殊数据寄存器(D8000~D8511)

编号名称	寄存器的内容	适用机型																												
		FX3S	FX3G	FX3GC	FX3U	FX3UC	对应特殊软元件	FX1S	FX1N	FX1NC	FX2N	FX2NC																		
PLC状态																														
D8000 看门狗定时器	初始值如右侧所示(1ms单位) (电源ON时从系统ROM传送过来) 通过程序改写的值, 在执行了END、WDT指令后生效 →参考37.2.2项	200	200	200	200	200	—	200	200	200	200	200																		
[D]8001 PLC类型以及系统版本	 如右侧所示 版本V1.00	28	26	26	24	24	D8101*1	22	26	26	24	24																		
[D]8002 内存容量	<ul style="list-style-type: none"> 2...2K步 4...4K步 8...8K步 16K步以上时 D8002为[8]时, 在D8102中输入[16]、[32]、[64]。 	○ 4*2	○ 8	○ 8	○ 8	○ 8	D8102	○ 2	○ 8	○ 8	○ 4 8	○ 4 8																		
[D]8003 内存种类	保存内置存储器、RAM/EEPROM/EPROM盒的种类以及保护开关的ON/OFF状态。 <table border="1" data-bbox="294 772 679 1033"> <thead> <tr> <th>内容</th> <th>内存的种类</th> <th>保护开关</th> </tr> </thead> <tbody> <tr> <td>00H</td> <td>RAM存储器盒</td> <td>—</td> </tr> <tr> <td>01H</td> <td>EPROM存储器盒</td> <td>—</td> </tr> <tr> <td>02H</td> <td>EEPROM存储器盒或是快闪存储器盒</td> <td>OFF</td> </tr> <tr> <td>0AH</td> <td>EEPROM存储器盒或是快闪存储器盒</td> <td>ON</td> </tr> <tr> <td>10H</td> <td>可编程控制器内置存储器</td> <td>—</td> </tr> </tbody> </table>	内容	内存的种类	保护开关	00H	RAM存储器盒	—	01H	EPROM存储器盒	—	02H	EEPROM存储器盒或是快闪存储器盒	OFF	0AH	EEPROM存储器盒或是快闪存储器盒	ON	10H	可编程控制器内置存储器	—	○	○	○	○	○	—	○	○	○	○	○
内容	内存的种类	保护开关																												
00H	RAM存储器盒	—																												
01H	EPROM存储器盒	—																												
02H	EEPROM存储器盒或是快闪存储器盒	OFF																												
0AH	EEPROM存储器盒或是快闪存储器盒	ON																												
10H	可编程控制器内置存储器	—																												
[D]8004 错误M编号	 8060~8068(M8004ON时)	○	○	○	○	○	M8004	○	○	○	○	○																		
[D]8005 电池电压	 (0.1V单位) 电池电压的当前值(例如:3.0V)	—	○	○	○	○	M8005	—	—	—	○	○																		
[D]8006 检测出电池电压低的等级	初始值 <ul style="list-style-type: none"> FX2N · FX2NC可编程控制器: 3.0V(0.1V单位) FX3G · FX3GC · FX3U · FX3UC可编程控制器: 2.7V(0.1V单位) (电源ON时从系统ROM传送过来)	—	○	○	○	○	M8006	—	—	—	○	○																		

*1. 支持特殊软元件的D8101仅指FX3S · FX3G · FX3GC · FX3U · FX3UC可控制编程器。
FX1S · FX1N · FX1NC · FX2N · FX2NC可编程控制器中没有支持的特殊软元件。
*2. 利用参数设定将存储器容量设定为16k步时, 也显示为“4”。

31 数据传送3
FX27~FX29

32 高速处理2
FX28~FX29

33 扩展文件寄存器控制
FX20~FX29

34 应用指令
FX30~FX35

35 程序
SFC · STL

36 中断功能

37 特殊软元件

38 错误代码

A 版本升级的历史记录

B 指令执行时间

编号名称	寄存器的内容	适用机型										
		FX3S	FX3G	FX3GC	FX3U	FX3UC	对应特殊软元件	FX1S	FX1N	FX1NC	FX2N	FX2NC
PLC状态												
[D]8007 检测出瞬间停止	保存M8007的动作次数。 电源断开时清除。	—	—	—	○	○	M8007	—	—	—	○	○
D8008 检测出停电的时间	初始值*1 • FX3U、FX2N可编程控制器： 10ms (AC电源型) • FX3UC、FX2NC可编程控制器： 5ms (DC电源型)	—	—	—	○	○	M8008	—	—	—	○	○
[D]8009 DC24V掉电单元号	掉电的输入输出扩展单元中最小的输入软元件编号	—	○	—	○	—	M8009	—	—	—	○	○

- *1. FX2N・FX2NC可编程控制器的停电检测时间如下所示。
关于FX3U・FX3UC可编程控制器，请参考37.2.4项
- FX2N可编程控制器的AC电源型使用的是AC100V的电源时，允许的瞬时停电时间为10ms。请保持初始值不变使用。
 - FX2N可编程控制器的AC电源型使用的是AC200V的电源时，允许的瞬时停电时间最大为100ms。可以在10~100(ms)的范围内更改停电检测时间D8008。
 - FX2N可编程控制器的DC电源型的允许瞬时停电时间为5ms。请在停电检测时间D8008中写入“K-1”作修正。
 - FX2NC可编程控制器的允许瞬时停电时间为5ms。系统会在停电检测时间D8008中写入“K-1”作修正。请勿用顺控程序更改。

时钟												
[D]8010 扫描当前值	0步开始的指令累计执行时间 (0.1ms单位) →参考37.2.5项						—	○ 在显示值中，还包括了驱动M8039时的恒定扫描运行的等待时间				
[D]8011 MIN扫描时间	扫描时间的最小值 (0.1ms单位) →参考37.2.5项	○ 同右	○ 同右	○ 同右	○ 同右	○ 同右	—					
[D]8012 MAX扫描时间	扫描时间的最大值 (0.1ms单位) →参考37.2.5项						—					
D8013 秒	0~59秒 (实时时钟用) →参考37.2.7项	○	○	○	○	○	—	○	○	○	○	○*2
D8014 分	0~59分 (实时时钟用) →参考37.2.7项	○	○	○	○	○	—	○	○	○	○	○*2
D8015 时	0~23小时 (实时时钟用) →参考37.2.7项	○	○	○	○	○	—	○	○	○	○	○*2
D8016 日	1~31日 (实时时钟用) →参考37.2.7项	○	○	○	○	○	—	○	○	○	○	○*2
D8017 月	1~12月 (实时时钟用) →参考37.2.7项	○	○	○	○	○	—	○	○	○	○	○*2
D8018 年	西历2位数(0~99) (实时时钟用) →参考37.2.7项	○	○	○	○	○	—	○	○	○	○	○*2
D8019 星期	0(日)~6(六) (实时时钟用) →参考37.2.7项	○	○	○	○	○	—	○	○	○	○	○*2

*2. FX2NC可编程控制器时，需要使用带实时时钟功能的内存板

编号名称	寄存器的内容	适用机型										
		FX3S	FX3G	FX3GC	FX3U	FX3UC	对应特殊 软元件	FX1S	FX1N	FX1NC	FX2N	FX2NC
输入滤波器												
D 8020 输入滤波器的调节	X000~X017*1输入滤波器值 (初始值: 10ms) →参考37. 2. 9项	○	○	○	○	○	—	○	○	○	○	○
[D]8021	不可以使用	—	—	—	—	—	—	—	—	—	—	—
[D]8022		—	—	—	—	—	—	—	—	—	—	—
[D]8023		—	—	—	—	—	—	—	—	—	—	—
[D]8024		—	—	—	—	—	—	—	—	—	—	—
[D]8025		—	—	—	—	—	—	—	—	—	—	—
[D]8026		—	—	—	—	—	—	—	—	—	—	—
[D]8027	—	—	—	—	—	—	—	—	—	—	—	
变址寄存器Z0, V0												
[D]8028	Z0 (Z) 寄存器的内容*2	○	○	○	○	○	—	○	○	○	○	○
[D]8029	V0 (V) 寄存器的内容*2	○	○	○	○	○	—	○	○	○	○	○
*1. FX3G · FX3GC · FX1N · FX1NC基本单位可达X000~X007。 *2. Z1~Z7、V1~V7的内容保存在D8182~D8195中												
模拟电位器[FX3S · FX3G · FX1S · FX1N]												
[D]8030	模拟电位器VR1的值(0~255的整数)	○*3	○	—	—	—	—	○	○	—	—	—
[D]8031	模拟电位器VR2的值(0~255的整数)	○*3	○	—	—	—	—	○	○	—	—	—
恒定扫描												
[D]8032	不可以使用	—	—	—	—	—	—	—	—	—	—	—
[D]8033		—	—	—	—	—	—	—	—	—	—	—
[D]8034		—	—	—	—	—	—	—	—	—	—	—
[D]8035		—	—	—	—	—	—	—	—	—	—	—
[D]8036		—	—	—	—	—	—	—	—	—	—	—
[D]8037		—	—	—	—	—	—	—	—	—	—	—
[D]8038	—	—	—	—	—	—	—	—	—	—	—	
D8039 恒定扫描时间	初始值: 0ms (1ms单位) (电源ON时从系统ROM传送过来) 可以通过程序改写 →参考37. 2. 16项	○	○	○	○	○	M8039	○	○	○	○	○
*3. 不适用于FX3S-30M□/E□-2AD。												

31
数据传送3
FXC 277~FXC 279

32
高速处理2
FXC 280~FXC 289

33
扩展文件寄存器
控制
FXC 290~FXC 299

34
应用指令
FXC 300~FXC 305

35
程序
SFC · STL

36
中断功能

37
特殊软元件

38
错误代码

A
版本升级
的历史记录

B
指令执行时间

编号名称	寄存器的内容	适用机型										
		FX3S	FX3G	FX3GC	FX3U	FX3UC	对应特殊软元件	FX1S	FX1N	FX1NC	FX2N	FX2NC
步进梯形图 · 信号报警器												
[D]8040*1 ON状态编号1	状态S0~S899、S1000~S4095*2中为ON的状态的最小编号保存到D8040中，其次为ON的状态编号保存到D8041中。 以下依次将运行的状态(最大8点)保存到D8047为止。	○	○	○	○	○	M8047	○	○	○	○	○
[D]8041*1 ON状态编号2		○	○	○	○	○		○	○	○	○	○
[D]8042*1 ON状态编号3		○	○	○	○	○		○	○	○	○	○
[D]8043*1 ON状态编号4		○	○	○	○	○		○	○	○	○	○
[D]8044*1 ON状态编号5		○	○	○	○	○		○	○	○	○	○
[D]8045*1 ON状态编号6		○	○	○	○	○		○	○	○	○	○
[D]8046*1 ON状态编号7		○	○	○	○	○		○	○	○	○	○
[D]8047*1 ON状态编号8		○	○	○	○	○		○	○	○	○	○
[D]8048	不可以使用	-	-	-	-	-	-	-	-	-	-	
[D]8049*1 ON状态最小编号	M8049为ON时，保存信号报警器继电器S900~S999中为ON的状态的最小编号。	-	○	○	○	○	M8049	-	-	-	○	○
[D]8050~[D]8059	不可以使用	-	-	-	-	-	-	-	-	-	-	

- *1. 在执行END指令时处理
- *2. S1000~S4095仅指FX3G · FX3GC · FX3U · FX3UC可编程控制器

错误检测(详细内容, 请参考38章)												
[D]8060	I/O构成错误的非实际安装I/O的起始编号被编程的输入、输出软元件没有被安装时，写入其起始的软元件编号。 (例如)X020未安装时  BCD转换值 软元件编号*3 1:输入X 0:输出Y	-	○	○	○	○	M8060	-	-	-	○	○
[D]8061	PLC硬件错误的错误代码编号	○	○	○	○	○	M8061	-	-	-	○	○
[D]8062	PLC/PP通信错误的错误代码编号	○	○	○	○	○	M8062	○	○	○	○	○
[D]8063*5	串行通信错误0[通道0]的错误代码编号*4	-	○	○	-	-	M8062	-	-	-	-	-
[D]8063*5	串行通信错误1[通道1]的错误代码编号	○	○	○	○	○	M8063	○	○	○	○	○
[D]8064	参数错误的错误代码编号	○	○	○	○	○	M8064	○	○	○	○	○
[D]8065	语法错误的错误代码编号	○	○	○	○	○	M8065	○	○	○	○	○
[D]8066	梯形图错误的错误代码编号	○	○	○	○	○	M8066	○	○	○	○	○
[D]8067*6	运算错误的错误代码编号	○	○	○	○	○	M8067	○	○	○	○	○
D8068	发生运算错误的步编号的锁存	○	○	○	○*7	○*7	M8068	○	○	○	○	○
[D]8069*6	M8065~M8067的错误步编号	○	○	○	○*8	○*8	M8065~M8067	○	○	○	○	○

- *3. FX3U · FX3UC · FX2N · FX2NC可编程控制器可达10~337。
FX3G · FX3GC可编程控制器可达10~177。
- *4. 电源从OFF变为ON时清除
- *5. 根据可编程控制器，如下所示。
- FX1S · FX1N · FX1NC · FX2N · FX2NC可编程控制器中，从STOP→RUN时被清除
- FX3S · FX3G · FX3GC · FX3U · FX3UC可编程控制器中，电源从OFF变为ON时清除
- *6. 从STOP→RUN时清除
- *7. 32K步以上时，在[D8313, D8312]中保存步编号
- *8. 32K步以上时，在[D8315, D8314]中保存步编号

编号名称	寄存器的内容	适用机型										
		FX3S	FX3G	FX3GC	FX3U	FX3UC	对应特殊软元件	FX1S	FX1N	FX1NC	FX2N	FX2NC
并联链接(详细内容请参考通信控制手册)												
[D]8070	判断并联链接错误的时间 500ms	○	○	○	○	○	—	○	○	○	○	○
[D]8071	不可以使用	—	—	—	—	—	—	—	—	—	—	—
[D]8072		—	—	—	—	—	—	—	—	—	—	—
[D]8073		—	—	—	—	—	—	—	—	—	—	—
采样跟踪*1 [FX3U · FX3UC · FX2N · FX2NC用]												
[D]8074	在计算机中使用了采样跟踪功能时, 这些软元件是被可编程控制器系统占用的区域。*1	—	—	—	○	○	M8075~ M8079	—	—	—	○	○
[D]8075		—	—	—	○	○		—	—	—	○	○
[D]8076		—	—	—	○	○		—	—	—	○	○
[D]8077		—	—	—	○	○		—	—	—	○	○
[D]8078		—	—	—	○	○		—	—	—	○	○
[D]8079		—	—	—	○	○		—	—	—	○	○
[D]8080		—	—	—	○	○		—	—	—	○	○
[D]8081		—	—	—	○	○		—	—	—	○	○
[D]8082		—	—	—	○	○		—	—	—	○	○
[D]8083		—	—	—	○	○		—	—	—	○	○
[D]8084		—	—	—	○	○		—	—	—	○	○
[D]8085		—	—	—	○	○		—	—	—	○	○
[D]8086		—	—	—	○	○		—	—	—	○	○
[D]8087		—	—	—	○	○		—	—	—	○	○
[D]8088		—	—	—	○	○		—	—	—	○	○
[D]8089		—	—	—	○	○		—	—	—	○	○
[D]8090		—	—	—	○	○		—	—	—	○	○
[D]8091		—	—	—	○	○		—	—	—	○	○
[D]8092		—	—	—	○	○		—	—	—	○	○
[D]8093		—	—	—	○	○		—	—	—	○	○
[D]8094	—	—	—	○	○	—	—	—	○	○		
[D]8095	—	—	—	○	○	—	—	—	○	○		
[D]8096	—	—	—	○	○	—	—	—	○	○		
[D]8097	—	—	—	○	○	—	—	—	○	○		
[D]8098	—	—	—	○	○	—	—	—	○	○		

*1. 采样跟踪是外围设备使用的软元件。

31
数据传送3
FX27~FX29

32
高速处理2
FX280~FX289

33
扩展文件寄存器控制
FX290~FX299

34
应用指令
FX300~FX305

35
程序
SFC · STL

36
中断功能

37
特殊软元件

38
错误代码

A
版本升级的历史记录

B
指令执行时间

编号名称	寄存器的内容		适用机型										
			FX3S	FX3G	FX3GC	FX3U	FX3UC	对应特殊软元件	FX1S	FX1N	FX1NC	FX2N	FX2NC
脉宽/周期测量功能[FX3G · FX3GC用](详细参考第36.8节)													
D8074*1	低位	X000上升沿环形计数器值	—	○*2	○	—	—	M8076 M8080	—	—	—	—	—
D8075*1	高位	[1/6 μs单位]	—	○*2	○	—	—		—	—	—	—	—
D8076*1	低位	X000下降沿环形计数器值	—	○*2	○	—	—	M8076 M8080	—	—	—	—	—
D8077*1	高位	[1/6 μs单位]	—	○*2	○	—	—		—	—	—	—	—
D8078*1	低位	X000脉宽[10 μs 单位]	—	○*2	○	—	—	M8076 M8080	—	—	—	—	—
D8079*1	高位	/X000脉冲周期[10 μs 单位]	—	○*2	○	—	—		—	—	—	—	—
D8080*1	低位	X001上升沿环形计数器值	—	○*2	○	—	—	M8077 M8081	—	—	—	—	—
D8081*1	高位	[1/6 μs单位]	—	○*2	○	—	—		—	—	—	—	—
D8082*1	低位	X001下降沿环形计数器值	—	○*2	○	—	—	M8077 M8081	—	—	—	—	—
D8083*1	高位	[1/6 μs单位]	—	○*2	○	—	—		—	—	—	—	—
D8084*1	低位	X001脉宽[10 μs 单位]	—	○*2	○	—	—	M8077 M8081	—	—	—	—	—
D8085*1	高位	/X001脉冲周期[10 μs 单位]	—	○*2	○	—	—		—	—	—	—	—
D8086*1	低位	X003上升沿环形计数器值	—	○*2	○	—	—	M8078 M8082	—	—	—	—	—
D8087*1	高位	[1/6 μs单位]	—	○*2	○	—	—		—	—	—	—	—
D8088*1	低位	X003下降沿环形计数器值	—	○*2	○	—	—	M8078 M8082	—	—	—	—	—
D8089*1	高位	[1/6 μs单位]	—	○*2	○	—	—		—	—	—	—	—
D8090*1	低位	X003脉宽[10 μs 单位]	—	○*2	○	—	—	M8078 M8082	—	—	—	—	—
D8091*1	高位	/X003脉冲周期[10 μs 单位]	—	○*2	○	—	—		—	—	—	—	—
D8092*1	低位	X004上升沿环形计数器值	—	○*2	○	—	—	M8079 M8083	—	—	—	—	—
D8093*1	高位	[1/6 μs单位]	—	○*2	○	—	—		—	—	—	—	—
D8094*1	低位	X004下降沿环形计数器值	—	○*2	○	—	—	M8079 M8083	—	—	—	—	—
D8095*1	高位	[1/6 μs单位]	—	○*2	○	—	—		—	—	—	—	—
D8096*1	低位	X004脉宽[10 μs 单位]	—	○*2	○	—	—	M8079 M8083	—	—	—	—	—
D8097*1	高位	/X004脉冲周期[10 μs 单位]	—	○*2	○	—	—		—	—	—	—	—
[D]8098	不可以使用		—	—	—	—	—	—	—	—	—	—	—

- *1. 从STOP→RUN时清除
- *2. Ver. 1.10以上版本支持

高速环形计数器													
D8099	0~32767(0.1ms单位, 16位)的递增动作的环形计数器*2		—	—	—	○	○	M8099	—	—	—	○	○
[D]8100	不可以使用		—	—	—	—	—	—	—	—	—	—	—

- *3. 驱动M8099后, 随着END指令的执行, 0.1ms的高速环形计数器D8099动作。

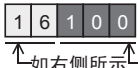
编号名称	寄存器的内容	适用机型										
		FX3S	FX3G	FX3GC	FX3U	FX3UC	对应特殊软元件	FX1S	FX1N	FX1NC	FX2N	FX2NC
内存信息												
[D]8101 PLC类型以及系统版本		28	26	26	16	16	—	—	—	—	—	—
[D]8102 内存容量	2...2K步 4...4K步 8...8K步 16...16K步 32...32K步 64...64K步	○ 4*1	○ 32	○ 32	○ 16*2 64	○ 16*2 64	—	○ 2	○ 8	○ 8	○ 4 8 16	○ 4 8 16
[D]8103	不可以使用	—	—	—	—	—	—	—	—	—	—	—
[D]8104	功能扩展内固有的机型代码	—	—	—	—	—	M8104	—	—	—	○*3	○*3
[D]8105	功能扩展内存的版本(Ver. 1.00=100)	—	—	—	—	—		—	—	—	○*3	○*3
[D]8106	不可以使用	—	—	—	—	—	—	—	—	—	—	—
[D]8107	软元件注释登录数	—	—	—	○	○	M8107	—	—	—	—	—
[D]8108	特殊模块的连接台数	—	○	○	○	○	—	—	—	—	—	—

- *1. 即使在参数设定中将内存容量设定成16k步的情况下也会显示“4”。
- *2. 安装有FX3U-FLROM-16时。
- *3. Ver. 3.00以上版本支持

输出刷新错误(详细内容请参考38章)												
[D]8109	发生输出刷新错误的Y编号	—	○	○	○	○	M8109	—	—	—	○	○
[D]8110	不可以使用	—	—	—	—	—	—	—	—	—	—	—
[D]8111	不可以使用	—	—	—	—	—	—	—	—	—	—	—

功能扩展板FX1S · FX1N专用												
[D]8112	FX1N-2AD-BD: 通道1的数字值	—	—	—	—	—	M8112	○	○	—	—	—
[D]8113	FX1N-2AD-BD: 通道2的数字值	—	—	—	—	—	M8113	○	○	—	—	—
D8114	FX1N-1DA-BD: 要输出的数字值	—	—	—	—	—	M8114	○	○	—	—	—
[D]8115~[D]8119	不可以使用	—	—	—	—	—	—	—	—	—	—	—

RS(FNC 80) · 计算机链接[通道1](详细内容请参考通信控制手册)												
D8120*4	RS(FNC 80)指令 · 计算机链接[通道1] 设定通信格式	○	○	○	○	○	—	○	○	○	○	○
D8121*4	计算机链接[通道1] 设定站号	○	○	○	○	○	—	○	○	○	○	○
[D]8122*5	RS(FNC 80)指令 发送数据的剩余点数	○	○	○	○	○	M8122	○	○	○	○	○
[D]8123*5	RS(FNC 80)指令 接收点数的监控	○	○	○	○	○	M8123	○	○	○	○	○
D8124	RS(FNC 80)指令 报头<初始值: STX>	○	○	○	○	○	—	○	○	○	○	○
D8125	RS(FNC 80)指令 报尾<初始值: ETX>	○	○	○	○	○	—	○	○	○	○	○
[D]8126	不可以使用	—	—	—	—	—	—	—	—	—	—	—
D8127	计算机链接[通道1] 指定下位通信请求(ON Demand)的起始编号	○	○	○	○	○	M8126~ M8129	○	○	○	○	○
D8128	计算机链接[通道1] 指定下位通信请求(ON Demand)的数据数	○	○	○	○	○		○	○	○	○	○
D8129*4	RS(FNC 80)指令 · 计算机链接[通道1] 设定超时时间	○	○	○	○	○	—	○	○	○	○	○

- *4. 通过电池或EEPROM停电保持。关于停电保持的详细内容, 请参考2.6节。
- *5. 从RUN→STOP时清除

31
数据传送3
FX27~FX29

32
高速处理2
FX28~FX29

33
扩展寄存器
FX20~FX29

34
应用指令
FX30~FX35

35
程序
SFC · STL

36
中断功能

37
特殊软元件

38
错误代码

A
版本升级
的历史记录

B
指令执行时间

编号名称	寄存器的内容		适用机型										
			FX3S	FX3G	FX3GC	FX3U	FX3UC	对应特殊软元件	FX1S	FX1N	FX1NC	FX2N	FX2NC
高速计数器比较・高速表格・定位[定位为FX3S、FX3G、FX3GC、FX1S、FX1N、FX1NC用]													
[D]8130	HSZ(FNC 55)指令高速比较表格计数器		—	—	—	○	○	M8130	—	—	—	○	○
[D]8131	HSZ(FNC 55)、PLSY(FNC 57)指令速度型式表格计数器		—	—	—	○	○	M8132	—	—	—	○	○
[D]8132	低位	HSZ(FNC 55)、PLSY(FNC 57)指令	—	—	—	○	○	M8132	—	—	—	○	○
[D]8133	高位	速度型式频率	—	—	—	○	○	M8132	—	—	—	○	○
[D]8134	低位	HSZ(FNC 55)、PLSY(FNC 57)指令	—	—	—	○	○	M8132	—	—	—	○	○
[D]8135	高位	速度型式目标脉冲数	—	—	—	○	○	M8132	—	—	—	○	○
D8136	低位	PLSY(FNC 57)、PLSR(FNC 59)指令	○	○	○	○	○	—	○	○	○	○	○
D8137	高位	输出到Y000和Y001的脉冲合计数的累计	○	○	○	○	○	—	○	○	○	○	○
[D]8138	HSCT(FNC 280)指令 表格计数器		—	—	—	○	○	M8138	—	—	—	—	—
[D]8139	HSCS(FNC 53)、HSCR(FNC 54)、HSZ(FNC 55)、HSCT(FNC 280)指令 执行中的指令数		—	—	—	○	○	M8139	—	—	—	—	—
D8140	低位	PLSY(FNC 57)、PLSR(FNC 59)指令	○	○	○	○	○	—	○	○	○	○	○
D8141	高位	输出到Y000的脉冲数的累计	○	○	○	○	○	—	○	○	○	○	○
D8142	低位	PLSY(FNC 57)、PLSR(FNC 59)指令	○	○	○	○	○	—	○	○	○	○	○
D8143	高位	输出到Y001的脉冲数的累计	○	○	○	○	○	—	○	○	○	○	○
[D]8144	不可以使用		—	—	—	—	—	—	—	—	—	—	—
D8145	ZRN(FNC 156)、DRVI(FNC 158)、DRVA(FNC 159)指令偏差速度 初始值: 0		—	—	—	—	—	—	○	○	○	—	—
D8146	低位	ZRN(FNC 156)、DRVI(FNC 158)、DRVA(FNC 159)指令 最高速度	—	—	—	—	—	—	○	○	○*1	—	—
D8147	高位	<ul style="list-style-type: none"> • FX1S、FX1N初始值: 100000 • FX1NC初始值: 100000*1 	—	—	—	—	—	—	○	○	○*1	—	—
D8148	ZRN(FNC 156)、DRVI(FNC 158)、DRVA(FNC 159)指令加减速时间 (初始值: 100)		—	—	—	—	—	—	○	○	○	—	—
[D]8149	不可以使用		—	—	—	—	—	—	—	—	—	—	—

*1. 请用顺控程序更改成10000以下的值。

编号名称	寄存器的内容	适用机型										
		FX3S	FX3G	FX3GC	FX3U	FX3UC	对应特殊软元件	FX1S	FX1N	FX1NC	FX2N	FX2NC
变频器通信功能(详细内容, 请参考通信控制手册)												
D8150*1	变频器通信的响应等待时间[通道1]	○	○*4	○	○	○	—	—	—	—	—	—
[D]8151	变频器通信的通信中的步编号[通道1] 初始值: -1	○	○*4	○	○	○	M8151	—	—	—	—	—
[D]8152*2	变频器通信的错误代码[通道1]	○	○*4	○	○	○	M8152	—	—	—	—	—
[D]8153*2	变频器通信的错误步的锁存[通道1] 初始值: -1	○	○*4	○	○	○	M8153	—	—	—	—	—
[D]8154*2	IVBWR(FNC 274)指令中发生错误的参数编号 [通道1] 初始值: -1	—	—	—	○	○	M8154	—	—	—	—	—
	EXTR(FNC 180)指令的响应等待时间	—	—	—	—	—	—	—	—	—	○*3	○*3
D8155*1	变频器通信的响应等待时间[通道2]	—	○*4	○	○	○	—	—	—	—	—	—
[D]8155	EXTR(FNC 180)指令的通信中的步编号	—	—	—	—	—	M8155	—	—	—	○*3	○*3
[D]8156	变频器通信的通信中的步编号[通道2] 初始值: -1	—	○*4	○	○	○	M8156	—	—	—	—	—
[D]8157*2	变频器通信的错误代码[通道2]	—	○*4	○	○	○	M8157	—	—	—	○*3	○*3
[D]8157	EXTR(FNC 180)指令的错误步(锁存) 初始值: -1	—	—	—	—	—	M8157	—	—	—	○*3	○*3
[D]8158*2	变频器通信的错误步锁存[通道2] 初始值: -1	—	○*4	○	○	○	M8158	—	—	—	—	—
[D]8159*2	IVBWR(FNC 274)指令中发生错误的参数编号 [通道2] 初始值: -1	—	—	—	○	○	M8159	—	—	—	—	—
	*1. 电源从OFF变为ON时清除 *2. 从STOP→RUN时清除 *3. Ver. 3.00以上版本支持 *4. Ver. 1.10以上版本支持											
显示模块功能[FX1S, FX1N]												
D8158	FX1N-5DM用 控制软元件(D) 初始值: -1	—	—	—	—	—	—	○	○	—	—	—
D8159	FX1N-5DM用 控制软元件(M) 初始值: -1	—	—	—	—	—	—	○	○	—	—	—
FX1N-BAT用[FX1N](详细内容请参考FX1N-BAT手册)												
D8159	FX1N-BAT用 电池电压过低检测标志位的指定 初始值: -1	—	—	—	—	—	—	—	○	—	—	—

31 数据传送3
FX27~FX29

32 高速处理2
FX28~FX29

33 扩展软元件寄存器控制
FX29~FX29

34 应用指令
FX30~FX305
FX31~FX315

35 程序
SFC · STL

36 中断功能

37 特殊软元件

38 错误代码

A 版本升级的历史记录

B 指令执行时间

编号名称	寄存器的内容	适用机型															
		FX3S	FX3G	FX3GC	FX3U	FX3UC	对应特殊软元件	FX1S	FX1N	FX1NC	FX2N	FX2NC					
扩展功能																	
[D]8160	不可以使用	—	—	—	—	—	—	—	—	—	—	—					
[D]8161		—	—	—	—	—	—	—	—	—	—	—					
[D]8162		—	—	—	—	—	—	—	—	—	—	—					
[D]8163		—	—	—	—	—	—	—	—	—	—	—					
D8164		指定FROM(FNC 78)、TO(FNC 79)传送点数	—	—	—	—	—	M8164	—	—	—	○*1	○				
[D]8165	不可以使用	—	—	—	—	—	—	—	—	—	—	—					
[D]8166	特殊模块错误情况	—	—	—	○*5	○*5	—	—	—	—	—	—					
[D]8167	不可以使用	—	—	—	—	—	—	—	—	—	—	—					
[D]8168		—	—	—	—	—	—	—	—	—	—	—					
[D]8169	限制存取的状态						○	○	○	○	○	○*4	—	—	—	—	—
	当前值	存取的限制状态	程序		监控	更改当前值											
			读出	写入													
	H**00*2	第2关键字未设定	○*3	○*3	○*3	○*3											
	H**10*2	禁止写入	○	×	○	○											
	H**11*2	禁止读出/写入	×	×	○	○											
H**12*2	禁止所有的在线操作	×	×	×	×												
H**20*2	解除关键字	○	○	○	○												

- *1. Ver. 2.00以上版本支持
 - *2. **在系统上使用时被清除。
 - *3. 通过关键字的设定状态，未限制存取。
 - *4. Ver. 2.20以上版本支持
 - *5. Ver. 3.00以上版本支持
- 关于详细内容，请参考38.4节 错误代码一览及解决方法

简易PC间链接(设定)(详细内容请参考通信控制手册)												
[D]8170	不可以使用	—	—	—	—	—	—	—	—	—	—	—
[D]8171		—	—	—	—	—	—	—	—	—	—	—
[D]8172		—	—	—	—	—	—	—	—	—	—	—
[D]8173	相应的站号的设定状态	○	○	○	○	○	—	○	○	○	○*6	○
[D]8174	通信子站的设定状态	○	○	○	○	○	—	○	○	○	○*6	○
[D]8175	刷新范围的设定状态	○	○	○	○	○	—	○	○	○	○*6	○
D8176	设定相应站号	○	○	○	○	○	M8038	○	○	○	○*6	○
D8177	设定通信的子站数	○	○	○	○	○		○	○	○	○*6	○
D8178	设定刷新范围	○	○	○	○	○		○	○	○	○*6	○
D8179	重试的次数	○	○	○	○	○		○	○	○	○*6	○
D8180	监视时间	○	○	○	○	○		○	○	○	○*6	○
[D]8181	不可以使用	—	—	—	—	—	—	—	—	—	—	—

- *6. Ver. 2.00以上版本支持

编号名称	寄存器的内容	适用机型										
		FX3S	FX3G	FX3GC	FX3U	FX3UC	对应特殊软元件	FX1S	FX1N	FX1NC	FX2N	FX2NC
变址寄存器Z1~Z7、V1~V7												
[D]8182	Z1寄存器的内容	○	○	○	○	○	—	○	○	○	○	○
[D]8183	V1寄存器的内容	○	○	○	○	○	—	○	○	○	○	○
[D]8184	Z2寄存器的内容	○	○	○	○	○	—	○	○	○	○	○
[D]8185	V2寄存器的内容	○	○	○	○	○	—	○	○	○	○	○
[D]8186	Z3寄存器的内容	○	○	○	○	○	—	○	○	○	○	○
[D]8187	V3寄存器的内容	○	○	○	○	○	—	○	○	○	○	○
[D]8188	Z4寄存器的内容	○	○	○	○	○	—	○	○	○	○	○
[D]8189	V4寄存器的内容	○	○	○	○	○	—	○	○	○	○	○
[D]8190	Z5寄存器的内容	○	○	○	○	○	—	○	○	○	○	○
[D]8191	V5寄存器的内容	○	○	○	○	○	—	○	○	○	○	○
[D]8192	Z6寄存器的内容	○	○	○	○	○	—	○	○	○	○	○
[D]8193	V6寄存器的内容	○	○	○	○	○	—	○	○	○	○	○
[D]8194	Z7寄存器的内容	○	○	○	○	○	—	○	○	○	○	○
[D]8195	V7寄存器的内容	○	○	○	○	○	—	○	○	○	○	○
[D]8196~[D]8199	不可以使用	—	—	—	—	—	—	—	—	—	—	—
简易PC间链接(监控)(详细内容请参考通信控制手册)												
[D]8200	不可以使用	—	—	—	—	—	—	—	—	—	—	—
[D]8201*1	当前的链接扫描时间	○	○	○	○	○	—	(D201)	○	○	○*2	○
[D]8202*1	最大的链接扫描时间	○	○	○	○	○	—	(D202)	○	○	○*2	○
[D]8203*1	数据传送顺控错误计数(主站)	○	○	○	○	○	M8183~ M8191	(D203)	○	○	○*2	○
[D]8204*1	数据传送顺控错误计数(站1)	○	○	○	○	○		(D204)	○	○	○*2	○
[D]8205*1	数据传送顺控错误计数(站2)	○	○	○	○	○		(D205)	○	○	○*2	○
[D]8206*1	数据传送顺控错误计数(站3)	○	○	○	○	○		(D206)	○	○	○*2	○
[D]8207*1	数据传送顺控错误计数(站4)	○	○	○	○	○		(D207)	○	○	○*2	○
[D]8208*1	数据传送顺控错误计数(站5)	○	○	○	○	○		(D208)	○	○	○*2	○
[D]8209*1	数据传送顺控错误计数(站6)	○	○	○	○	○		(D209)	○	○	○*2	○
[D]8210*1	数据传送顺控错误计数(站7)	○	○	○	○	○		(D210)	○	○	○*2	○
[D]8211*1	数据传送错误代码(主站)	○	○	○	○	○		(D211)	○	○	○*2	○
[D]8212*1	数据传送错误代码(站1)	○	○	○	○	○		(D212)	○	○	○*2	○
[D]8213*1	数据传送错误代码(站2)	○	○	○	○	○		(D213)	○	○	○*2	○
[D]8214*1	数据传送错误代码(站3)	○	○	○	○	○		(D214)	○	○	○*2	○
[D]8215*1	数据传送错误代码(站4)	○	○	○	○	○		(D215)	○	○	○*2	○
[D]8216*1	数据传送错误代码(站5)	○	○	○	○	○		(D216)	○	○	○*2	○
[D]8217*1	数据传送错误代码(站6)	○	○	○	○	○	(D217)	○	○	○*2	○	
[D]8218*1	数据传送错误代码(站7)	○	○	○	○	○	(D218)	○	○	○*2	○	
[D]8219~[D]8259	不可以使用	—	—	—	—	—	—	—	—	—	—	—

*1. FX1s可编程控制器使用()内的编号

*2. Ver. 2.00以上版本支持

31
数据传送3
FX27~FX29

32
高速处理2
FX280~FX289

33
扩展软元件寄存器
控制
FX290~FX299

34
应用指令
FX300~FX305

35
程序
SFC · STL

36
中断功能

37
特殊软元件

38
错误代码

A
版本升级
的历史记录

B
指令执行时间

编号名称	寄存器的内容	适用机型										
		FX3S	FX3G	FX3GC	FX3U	FX3UC	对应特殊软元件	FX1S	FX1N	FX1NC	FX2N	FX2NC
模拟量特殊适配器 [FX3U、FX3UC] (关于各模拟量特殊适配器的内容, 请参考37.2.19项)												
D8260~D8269	第1台的特殊适配器*1	—	—	—	○	○*2	—	—	—	—	—	—
D8270~D8279	第2台的特殊适配器*1	—	—	—	○	○*2	—	—	—	—	—	—
D8280~D8289	第3台的特殊适配器*1	—	—	—	○	○*2	—	—	—	—	—	—
D8290~D8299	第4台的特殊适配器*1	—	—	—	○	○*2	—	—	—	—	—	—
模拟量特殊适配器 [FX3S、FX3G、FX3GC]、模拟功能扩展板 [FX3S、FX3G] (关于各个模拟量特殊适配器、模拟功能扩展板的支持, 参考37.2.18项)												
D8260~D8269	第1台功能扩展板*3	○	○*6	—	—	—	—	—	—	—	—	—
D8270~D8279	第2台功能扩展板*4*5	—	○*6	—	—	—	—	—	—	—	—	—
D8280~D8289	第1台特殊适配器*1	○	○	○	—	—	—	—	—	—	—	—
D8290~D8299	第2台特殊适配器*1*5	—	○	○	—	—	—	—	—	—	—	—
内置模拟量功能 [FX3S-30M□/E□-2AD] (详情请参考FX3S硬件篇手册)												
[D]8270	通道1模拟量输入数据 (0~1020)	○*7	—	—	—	—	—	—	—	—	—	—
[D]8271	通道2模拟量输入数据 (0~1020)	○*7	—	—	—	—	—	—	—	—	—	—
[D]8272	不可以使用	—	—	—	—	—	—	—	—	—	—	—
[D]8273	不可以使用	—	—	—	—	—	—	—	—	—	—	—
D8274	通道1平均次数 (1~4095)	○*7	—	—	—	—	—	—	—	—	—	—
D8275	通道2平均次数 (1~4095)	○*7	—	—	—	—	—	—	—	—	—	—
[D]8276	不可以使用	—	—	—	—	—	—	—	—	—	—	—
[D]8277	不可以使用	—	—	—	—	—	—	—	—	—	—	—
[D]8278	错误状态 b0: 通道1上限刻度超出检测 b1: 通道2上限刻度超出检测 b2: 未使用 b3: 未使用 b4: EEPROM错误 b5: 平均次数设定错误 (通道1、通道2通用) b6~b15: 未使用	○*7	—	—	—	—	—	—	—	—	—	—
[D]8279	机型代码=5	○*7	—	—	—	—	—	—	—	—	—	—

- *1. 从基本单元侧计算连接的模拟量特殊适配器的台数。
- *2. Ver. 1.20以上版本支持
- *3. 变成已连接FX3G可编程控制器 (40点、60点型)的BD1连接器、或者FX3G可编程控制器 (14点、24点型)、FX3S可编程控制器的BD连接器的功能扩展板。
- *4. 变成已连接FX3G可编程控制器 (40点、60点型)的BD2连接器的功能扩展板。
- *5. 只能连接FX3G可编程控制器 (40点、60点型)。
- *6. Ver. 1.10以上版本支持
- *7. 仅适用于FX3S-30M□/E□-2AD。

显示模块 (FX3G-5DM, FX3U-7DM) 功能 (详细内容请参考可编程控制器主机的硬件篇手册)												
D8300	显示模块用 控制软元件 (D) 初始值: K-1	—	○*8	—	○	○	—	—	—	—	—	—
D8301	显示模块用 控制软元件 (M) 初始值: K-1	—	○*8	—	○	○	—	—	—	—	—	—
[D]8302*9	设定显示语言 日语: KO 英语: KO以外	—	○*8	—	○	○	—	—	—	—	—	—
[D]8303	LCD对比度设定值 初始值: KO	—	○*8	—	○	○	—	—	—	—	—	—
[D]8304~[D]8309	不可以使用	—	—	—	—	—	—	—	—	—	—	—

- *8. Ver. 1.10以上版本支持
- *9. 通过电池或EEPROM停电保持。关于停电保持的详细内容, 请参考2.6节。

编号名称	寄存器的内容		适用机型									
			FX3S	FX3G	FX3GC	FX3U	FX3UC	对应特殊软元件	FX1S	FX1N	FX1NC	FX2N
RND (FNC 184)												
[D]8310	低位	RND(FNC 184)生成随机数用的数据	-	-	-	○	○	-	-	-	-	-
[D]8311	高位	初始值: K1	-	-	-	○	○	-	-	-	-	-
语法 · 回路 · 运算 · I/O非实际安装的指定的错误步编号(详细内容请参考38章)												
D8312	低位	发生运算错误的步编号的锁存	-	-	-	○	○	M8068	-	-	-	-
D8313	高位	(32bit)	-	-	-	○	○	M8065~M8067	-	-	-	-
[D]8314*1	低位	M8065~M8067的错误步编号	-	-	-	○	○	M8065~M8067	-	-	-	-
[D]8315*1	高位	(32bit)	-	-	-	○	○	M8065~M8067	-	-	-	-
[D]8316	低位	指定(直接/通过变址的间接指定)了未	-	-	-	○	○	M8316	-	-	-	-
[D]8317	高位	安装的I/O编号的指令的步编号	-	-	-	○	○	M8316	-	-	-	-
[D]8318		BFM初始化功能 发生错误的单元号	-	-	-	○	○*2	M8318	-	-	-	-
[D]8319		BFM初始化功能 发生错误的BFM号	-	-	-	○	○*2	M8318	-	-	-	-
[D]8320~[D]8328		不可以使用	-	-	-	-	-	-	-	-	-	-

- *1. 从STOP→RUN时清除
- *2. Ver. 2.20以上版本支持

31
FNC 277~FNC 279
数据传送3

32
FNC 280~FNC 289
高速处理2

33
FNC 290~FNC 299
扩展软元件寄存器
控制

34
FNC 300~FNC 305
FX3U-CF-ADP用
应用指令

35
SFC · STL
程序

36
中断功能
控制

37
特殊软元件
控制

38
错误代码

A
版本升级
的历史记录

B
指令执行时间

编号名称	寄存器的内容	适用机型									
		FX3S	FX3G	FX3GC	FX3U	FX3UC	对应特殊软元件	FX1S	FX1N	FX1NC	FX2N
定时时钟(详细内容请参考24.3节)・定位[FX3S・FX3G・FX3GC・FX3U・FX3UC](详情请参考定位控制手册)											
[D]8329	不可以使用	—	—	—	—	—	—	—	—	—	—
[D]8330	DUTY(FNC 186)指令 定时时钟输出1用扫描数的计数器	—	—	—	○	○*1	M8330	—	—	—	—
[D]8331	DUTY(FNC 186)指令 定时时钟输出2用扫描数的计数器	—	—	—	○	○*1	M8331	—	—	—	—
[D]8332	DUTY(FNC 186)指令 定时时钟输出3用扫描数的计数器	—	—	—	○	○*1	M8332	—	—	—	—
[D]8333	DUTY(FNC 186)指令 定时时钟输出4用扫描数的计数器	—	—	—	○	○*1	M8333	—	—	—	—
[D]8334	DUTY(FNC 186)指令 定时时钟输出5用扫描数的计数器	—	—	—	○	○*1	M8334	—	—	—	—
D8336	DVIT(FNC 151)用中断输入的指定初始值: —	—	—	—	○	○*2	M8336	—	—	—	—
[D]8337~[D]8339	不可以使用	—	—	—	—	—	—	—	—	—	—
D8340	低位 [Y000] 当前值寄存器	○	○	○	○	○	—	—	—	—	—
D8341	高位 初始值: 0	—	—	—	—	—	—	—	—	—	—
D8342	[Y000] 偏差速度初始值: 0	○	○	○	○	○	—	—	—	—	—
D8343	低位 [Y000] 最高速度	○	○	○	○	○	—	—	—	—	—
D8344	高位 初始值: 100000	—	—	—	—	—	—	—	—	—	—
D8345	[Y000] 爬行速度初始值: 1000	○	○	○	○	○	—	—	—	—	—
D8346	低位 [Y000] 原点回归速度	○	○	○	○	○	—	—	—	—	—
D8347	高位 初始值: 50000	—	—	—	—	—	—	—	—	—	—
D8348	[Y000] 加速时间初始值: 100	○	○	○	○	○	—	—	—	—	—
D8349	[Y000] 减速时间初始值: 100	○	○	○	○	○	—	—	—	—	—
D8350	低位 [Y001] 当前值寄存器	○	○	○	○	○	—	—	—	—	—
D8351	高位 初始值: 0	—	—	—	—	—	—	—	—	—	—
D8352	[Y001] 偏差速度初始值: 0	○	○	○	○	○	—	—	—	—	—
D8353	低位 [Y001] 最高速度	○	○	○	○	○	—	—	—	—	—
D8354	高位 初始值: 100000	—	—	—	—	—	—	—	—	—	—
D8355	[Y001] 爬行速度初始值: 1000	○	○	○	○	○	—	—	—	—	—
D8356	低位 [Y001] 原点回归速度	○	○	○	○	○	—	—	—	—	—
D8357	高位 初始值: 50000	—	—	—	—	—	—	—	—	—	—
D8358	[Y001] 加速时间初始值: 100	○	○	○	○	○	—	—	—	—	—
D8359	[Y001] 减速时间初始值: 100	○	○	○	○	○	—	—	—	—	—
D8360	低位 [Y002] 当前值寄存器	—	○	—	○	○	—	—	—	—	—
D8361	高位 初始值: 0	—	—	—	—	—	—	—	—	—	—
D8362	[Y002] 偏差速度初始值: 0	—	○	—	○	○	—	—	—	—	—
D8363	低位 [Y002] 最高速度	—	○	—	○	○	—	—	—	—	—
D8364	高位 初始值: 100000	—	—	—	—	—	—	—	—	—	—
D8365	[Y002] 爬行速度初始值: 1000	—	○	—	○	○	—	—	—	—	—
D8366	低位 [Y002] 原点回归速度	—	○	—	○	○	—	—	—	—	—
D8367	高位 初始值: 50000	—	—	—	—	—	—	—	—	—	—
D8368	[Y002] 加速时间初始值: 100	—	○	—	○	○	—	—	—	—	—
D8369	[Y002] 减速时间初始值: 100	—	○	—	○	○	—	—	—	—	—

*1. Ver. 2.20以上版本支持

*2. Ver. 1.30以上版本支持

编号名称	寄存器的内容		适用机型									
			FX3S	FX3G	FX3GC	FX3U	FX3UC	对应特殊软元件	FX1S	FX1N	FX1NC	FX2N
定位(FX3U) (详细内容请参考定位控制手册)												
D8370	低位	[Y003] 当前值寄存器	-	-	-	○*2	-	-	-	-	-	-
D8371	高位	初始值: 0	-	-	-	○*2	-	-	-	-	-	-
D8372	[Y003]	偏差速度初始值: 0	-	-	-	○*2	-	-	-	-	-	-
D8373	低位	[Y003] 最高速度	-	-	-	○*2	-	-	-	-	-	-
D8374	高位	初始值: 100000	-	-	-	○*2	-	-	-	-	-	-
D8375	[Y003]	爬行速度初始值: 1000	-	-	-	○*2	-	-	-	-	-	-
D8376	低位	[Y003] 原点回归速度	-	-	-	○*2	-	-	-	-	-	-
D8377	高位	初始值: 50000	-	-	-	○*2	-	-	-	-	-	-
D8378	[Y003]	加速时间初始值: 100	-	-	-	○*2	-	-	-	-	-	-
D8379	[Y003]	减速时间初始值: 100	-	-	-	○*2	-	-	-	-	-	-
[D]8380~[D]8392	不可以使用		-	-	-	-	-	-	-	-	-	-
RS2 (FNC 87) [通道0] (FX3G、FX3GC) (详情请参考通信控制手册)												
D8370	RS2 (FNC 87) [通道0] 设定通信格式		-	○	○	-	-	-	-	-	-	-
D8371	不可以使用		-	-	-	-	-	-	-	-	-	-
[D]8372*1	RS2 (FNC 87) [通道0] 发送数据的剩余点数		-	○	○	-	-	-	-	-	-	-
[D]8373*1	RS2 (FNC 87) [通道0] 接收点数的监控		-	○	○	-	-	-	-	-	-	-
[D]8374~[D]8378	不可以使用		-	-	-	-	-	-	-	-	-	-
D8379	RS2 (FNC 87) [通道0] 设定超时时间		-	○	○	-	-	-	-	-	-	-
D8380	RS2 (FNC 87) [通道0] 报头1, 2<初始值: STX>		-	○	○	-	-	-	-	-	-	-
D8381	RS2 (FNC 87) [通道0] 报头3, 4		-	○	○	-	-	-	-	-	-	-
D8382	RS2 (FNC 87) [通道0] 报尾1, 2<初始值: ETX>		-	○	○	-	-	-	-	-	-	-
D8383	RS2 (FNC 87) [通道0] 报尾3, 4		-	○	○	-	-	-	-	-	-	-
[D]8384	RS2 (FNC 87) [通道0] 接收求和 (接收数据)		-	○	○	-	-	-	-	-	-	-
[D]8385	RS2 (FNC 87) [通道0] 接收求和 (计算结果)		-	○	○	-	-	-	-	-	-	-
[D]8386	RS2 (FNC 87) [通道0] 发送求和		-	○	○	-	-	-	-	-	-	-
[D]8387~[D]8388	不可以使用		-	-	-	-	-	-	-	-	-	-
[D]8389	显示动作模式[通道0]		-	○	○	-	-	-	-	-	-	-
[D]8390~[D]8392	不可以使用		-	-	-	-	-	-	-	-	-	-

*1. 从RUN→STOP时清除

*2. 仅当FX3U可编程控制器中连接了2台FX3U-2HSY-ADP时可以使用

中断程序 (详细内容参考36章)													
D8393	延迟时间		-	-	-	○	○	M8393	-	-	-	-	
[D]8394	不可以使用		-	-	-	-	-	-	-	-	-	-	
[D]8395 程序的源代码信息、 块口令状态	源代码信息的保存以及利用块口令进行执行程序的 保护设定		-	-	-	○*4	○*4	-	-	-	-	-	
	当前值	源代码信息的保存											执行程序的保护
	H**00*3	无											无
	H**01*3	无											有
	H**10*3	有											无
H**11*3	有	有											
[D]8396	CC-Link/LT设定信息		-	-	-	-	○*5	-	-	-	-	-	
[D]8397	不可以使用		-	-	-	-	-	-	-	-	-	-	

*3. **表示在系统中使用的区域。

*4. Ver. 3.00以上版本支持

*5. 仅FX3UC-32MT-LT-2可使用

31
FNC 277~FNC 279
数据传送3

32
FNC 280~FNC 289
高速处理2

33
FNC 290~FNC 299
扩展软元件寄存器
控制

34
FNC 300~FNC 305
FX3U-ADP应用指令

35
SFC · STL
程序

36
中断功能

37
特殊软元件

38
错误代码

A
版本升级的历史记录

B
指令执行时间

编号名称	寄存器的内容		适用机型											
			FX3S	FX3G	FX3GC	FX3U	FX3UC	对应特殊软元件	FX1S	FX1N	FX1NC	FX2N	FX2NC	
环形计数器														
D8398	低位	0~2, 147, 483, 647(1ms单位)的递增量												
D8399	高位	作的环形计数*1	○	○	○	○	○	○	M8398	-	-	-	-	-
*1. M8398驱动后, 随着END指令的执行, 1ms的环形计数器[D8399, D8398]动作。														
RS2(FNC 87) [通道1] (详细内容请参考通信控制手册)														
D8400	RS2(FNC 87) [通道1]	设定通信格式	○	○	○	○	○	○	-	-	-	-	-	-
[D]8401		不可以使用	-	-	-	-	-	-	-	-	-	-	-	-
[D]8402*2	RS2(FNC 87) [通道1]	发送数据的剩余点数	○	○	○	○	○	○	M8402	-	-	-	-	-
[D]8403*2	RS2(FNC 87) [通道1]	接收点数的监控	○	○	○	○	○	○	M8403	-	-	-	-	-
[D]8404		不可以使用	-	-	-	-	-	-	-	-	-	-	-	-
[D]8405		显示通信参数[通道1]	○	○	○	○	○	○	-	-	-	-	-	-
[D]8406~[D]8408		不可以使用	-	-	-	-	-	-	-	-	-	-	-	-
D8409	RS2(FNC 87) [通道1]	设定超时时间	○	○	○	○	○	○	-	-	-	-	-	-
D8410	RS2(FNC 87) [通道1]	报头1, 2<初始值: STX>	○	○	○	○	○	○	-	-	-	-	-	-
D8411	RS2(FNC 87) [通道1]	报头3, 4	○	○	○	○	○	○	-	-	-	-	-	-
D8412	RS2(FNC 87) [通道1]	报尾1, 2<初始值: ETX>	○	○	○	○	○	○	-	-	-	-	-	-
D8413	RS2(FNC 87) [通道1]	报尾3, 4	○	○	○	○	○	○	-	-	-	-	-	-
[D]8414	RS2(FNC 87) [通道1]	接收求和(接收数据)	○	○	○	○	○	○	-	-	-	-	-	-
[D]8415	RS2(FNC 87) [通道1]	接收求和(计算结果)	○	○	○	○	○	○	-	-	-	-	-	-
[D]8416	RS2(FNC 87) [通道1]	发送求和	○	○	○	○	○	○	-	-	-	-	-	-
[D]8417~[D]8418		不可以使用	-	-	-	-	-	-	-	-	-	-	-	-
[D]8419		显示动作模式[通道1]	○	○	○	○	○	○	-	-	-	-	-	-
RS2(FNC 87) [通道2] 计算机链接[通道2] (详细内容, 请参考通信控制手册)														
D8420	RS2(FNC 87) [通道2]	设定通信格式	-	○	○	○	○	○	-	-	-	-	-	-
D8421		计算机链接[通道2] 设定站号	-	○	○	○	○	○	-	-	-	-	-	-
[D]8422*2	RS2(FNC 87) [通道2]	发送数据的剩余点数	-	○	○	○	○	○	M8422	-	-	-	-	-
[D]8423*2	RS2(FNC 87) [通道2]	接收点数的监控	-	○	○	○	○	○	M8423	-	-	-	-	-
[D]8424		不可以使用	-	-	-	-	-	-	-	-	-	-	-	-
[D]8425		显示通信参数[通道2]	-	○	○	○	○	○	-	-	-	-	-	-
[D]8426		不可以使用	-	-	-	-	-	-	-	-	-	-	-	-
D8427	计算机链接[通道2]	指定下位通信请求(On Demand)的起始编号	-	○	○	○	○	○	M8426~ M8429	-	-	-	-	-
D8428	计算机链接[通道2]	指定下位通信请求(On Demand)的数据数	-	○	○	○	○	○		-	-	-	-	-
D8429	RS2(FNC 87) [通道2]	计算机链接[通道2] 设定超时时间	-	○	○	○	○	○		-	-	-	-	-
D8430	RS2(FNC 87) [通道2]	报头1, 2<初始值: STX>	-	○	○	○	○	○	-	-	-	-	-	-
D8431	RS2(FNC 87) [通道2]	报头3, 4	-	○	○	○	○	○	-	-	-	-	-	-
D8432	RS2(FNC 87) [通道2]	报尾1, 2<初始值: ETX>	-	○	○	○	○	○	-	-	-	-	-	-
D8433	RS2(FNC 87) [通道2]	报尾3, 4	-	○	○	○	○	○	-	-	-	-	-	-
[D]8434	RS2(FNC 87) [通道2]	接收求和(接收数据)	-	○	○	○	○	○	-	-	-	-	-	-
[D]8435	RS2(FNC 87) [通道2]	接收求和(计算结果)	-	○	○	○	○	○	-	-	-	-	-	-
[D]8436	RS2(FNC 87) [通道2]	发送求和	-	○	○	○	○	○	-	-	-	-	-	-
[D]8437		不可以使用	-	-	-	-	-	-	-	-	-	-	-	-

*2. 从RUN→STOP时清除

编号名称	寄存器的内容	适用机型										
		FX3S	FX3G	FX3GC	FX3U	FX3UC	对应特殊软元件	FX1S	FX1N	FX1NC	FX2N	FX2NC
MODBUS通信用[通道1](详细内容请参考MODBUS通信手册)												
D 8400	通信格式设定	○	○*1	○	○*2	○*2	—	—	—	—	—	—
D 8401	协议	○	○*1	○	○*2	○*2	—	—	—	—	—	—
D 8402	通信出错代码	○	○*1	○	○*2	○*2	M8402	—	—	—	—	—
D 8403	出错详细内容	○	○*1	○	○*2	○*2	M8403	—	—	—	—	—
D 8404	发生通信出错的步	○	○*1	○	○*2	○*2	—	—	—	—	—	—
[D]8405	显示通信参数	○	○*1	○	○*2	○*2	—	—	—	—	—	—
D 8406	接收结束代码的第2个字节	—	—	—	○*2	○*2	—	—	—	—	—	—
[D]8407	通信中步编号	○	○*1	○	○*2	○*2	—	—	—	—	—	—
[D]8408	当前的重试次数	○	○*1	○	○*2	○*2	—	—	—	—	—	—
D 8409	从站响应超时	○	○*1	○	○*2	○*2	—	—	—	—	—	—
D 8410	播放延迟	○	○*1	○	○*2	○*2	—	—	—	—	—	—
D 8411	请求间延迟(帧间延迟)	○	○*1	○	○*2	○*2	—	—	—	—	—	—
D 8412	重试次数	○	○*1	○	○*2	○*2	—	—	—	—	—	—
D 8414	从站本站号	○	○*1	○	○*2	○*2	—	—	—	—	—	—
D 8415	通信计数器・通信事件日志储存软元件	—	—	—	○*2	○*2	—	—	—	—	—	—
D 8416	通信计数器・通信事件日志储存位置	—	—	—	○*2	○*2	—	—	—	—	—	—
[D]8419	动作方式显示	○	○*1	○	○*2	○*2	—	—	—	—	—	—
MODBUS通信用[通道2](详细内容请参考MODBUS通信手册)												
D 8420	通信格式设定	—	○*1	○	○*2	○*2	—	—	—	—	—	—
D 8421	协议	—	○*1	○	○*2	○*2	—	—	—	—	—	—
D 8422	通信出错代码	—	○*1	○	○*2	○*2	M8422	—	—	—	—	—
D 8423	出错详细内容	—	○*1	○	○*2	○*2	M8423	—	—	—	—	—
D 8424	发生通信出错的步	—	○*1	○	○*2	○*2	—	—	—	—	—	—
[D]8425	显示通信参数	—	○*1	○	○*2	○*2	—	—	—	—	—	—
D 8426	接收结束代码的第2个字节	—	—	—	○*2	○*2	—	—	—	—	—	—
[D]8427	通信中步编号	—	○*1	○	○*2	○*2	—	—	—	—	—	—
[D]8428	当前的重试次数	—	○*1	○	○*2	○*2	—	—	—	—	—	—
D 8429	从站响应超时	—	○*1	○	○*2	○*2	—	—	—	—	—	—
D 8430	播放延迟	—	○*1	○	○*2	○*2	—	—	—	—	—	—
D 8431	请求间延迟(帧间延迟)	—	○*1	○	○*2	○*2	—	—	—	—	—	—
D 8432	重试次数	—	○*1	○	○*2	○*2	—	—	—	—	—	—
D 8434	从站本站号	—	○*1	○	○*2	○*2	—	—	—	—	—	—
D 8435	通信计数器・通信事件日志储存软元件	—	—	—	○*2	○*2	—	—	—	—	—	—
D 8436	通信计数器・通信事件日志储存位置	—	—	—	○*2	○*2	—	—	—	—	—	—
[D]8439	动作方式显示	—	○*1	○	○*2	○*2	—	—	—	—	—	—

*1. Ver. 1.30以上的产品支持
*2. Ver. 2.40以上的产品支持

31 数据传送3
32 高速处理2
33 扩展软元件寄存器控制
34 FX3U・FX3UC应用指令
35 SFC・STL程序
36 中断功能
37 特殊软元件
38 错误代码
A 版本升级的历史记录
B 指令执行时间

编号名称	寄存器的内容	适用机型										
		FX3S	FX3G	FX3GC	FX3U	FX3UC	对应特殊软元件	FX1S	FX1N	FX1NC	FX2N	FX2NC
MODBUS通信用[通道1、通道2](详细内容请参考MODBUS通信手册)												
D 8470	低位	MODBUS软元件分配信息1	—	—	—	○*1	○*1	—	—	—	—	—
D 8471	高位		—	—	—	—	—	—	—	—	—	—
D 8472	低位	MODBUS软元件分配信息2	—	—	—	○*1	○*1	—	—	—	—	—
D 8473	高位		—	—	—	—	—	—	—	—	—	—
D 8474	低位	MODBUS软元件分配信息3	—	—	—	○*1	○*1	—	—	—	—	—
D 8475	高位		—	—	—	—	—	—	—	—	—	—
D 8476	低位	MODBUS软元件分配信息4	—	—	—	○*1	○*1	—	—	—	—	—
D 8477	高位		—	—	—	—	—	—	—	—	—	—
D 8478	低位	MODBUS软元件分配信息5	—	—	—	○*1	○*1	—	—	—	—	—
D 8479	高位		—	—	—	—	—	—	—	—	—	—
D 8480	低位	MODBUS软元件分配信息6	—	—	—	○*1	○*1	—	—	—	—	—
D 8481	高位		—	—	—	—	—	—	—	—	—	—
D 8482	低位	MODBUS软元件分配信息7	—	—	—	○*1	○*1	—	—	—	—	—
D 8483	高位		—	—	—	—	—	—	—	—	—	—
D 8484	低位	MODBUS软元件分配信息8	—	—	—	○*1	○*1	—	—	—	—	—
D 8485	高位		—	—	—	—	—	—	—	—	—	—

*1. Ver. 2.40以上的产品支持

FX3U-CF-ADP用[通道1](详细内容请参考CF-ADP手册)												
[D]8400~[D]8401		不可以使用	—	—	—	—	—	—	—	—	—	—
[D]8402	低位	执行中指令步编号*3	—	—	—	○*2	○*2	—	—	—	—	—
[D]8403	高位		—	—	—	○*2	○*2	—	—	—	—	—
[D]8404~[D]8405		不可以使用	—	—	—	—	—	—	—	—	—	—
[D]8406		CF-ADP状态	—	—	—	○*2	○*2	—	—	—	—	—
[D]8407		不可以使用	—	—	—	—	—	—	—	—	—	—
[D]8408		CF-ADP的版本	—	—	—	○*2	○*2	—	—	—	—	—
[D]8409~[D]8413		不可以使用	—	—	—	—	—	—	—	—	—	—
[D]8414	低位	CF-ADP用应用指令错误发生步编号*3	—	—	—	○*2	○*2	—	—	—	—	—
[D]8415	高位		—	—	—	○*2	○*2	—	—	—	—	—
[D]8416		不可以使用	—	—	—	—	—	—	—	—	—	—
[D]8417		CF-ADP用应用指令错误代码详细内容*3*4	—	—	—	○*2	○*2	—	—	—	—	—
[D]8418		CF-ADP用应用指令错误代码*3*4	—	—	—	○*2	○*2	—	—	—	—	—
[D]8419		动作模式的显示	—	—	—	○*2	○*2	—	—	—	—	—

FX3U-CF-ADP用[通道2](详细内容请参考CF-ADP手册)												
[D]8420~[D]8421		不可以使用	—	—	—	—	—	—	—	—	—	—
[D]8422	低位	执行中指令步编号*3	—	—	—	○*2	○*2	—	—	—	—	—
[D]8423	高位		—	—	—	○*2	○*2	—	—	—	—	—
[D]8424~[D]8425		不可以使用	—	—	—	—	—	—	—	—	—	—
[D]8426		CF-ADP状态	—	—	—	○*2	○*2	—	—	—	—	—
[D]8427		不可以使用	—	—	—	—	—	—	—	—	—	—
[D]8428		CF-ADP的版本	—	—	—	○*2	○*2	—	—	—	—	—
[D]8429~[D]8433		不可以使用	—	—	—	—	—	—	—	—	—	—
[D]8434	低位	CF-ADP用应用指令错误发生步编号*3	—	—	—	○*2	○*2	—	—	—	—	—
[D]8435	高位		—	—	—	○*2	○*2	—	—	—	—	—
[D]8436		不可以使用	—	—	—	—	—	—	—	—	—	—
[D]8437		CF-ADP用应用指令错误代码详细内容*3*4	—	—	—	○*2	○*2	—	—	—	—	—
[D]8438		CF-ADP用应用指令错误代码*3*4	—	—	—	○*2	○*2	—	—	—	—	—
[D]8439		动作模式的显示	—	—	—	○*2	○*2	—	—	—	—	—

*2. Ver. 2.61以上版本支持

*3. 从STOP→RUN时清除

*4. 关于所保存的错误代码的详细内容, 请参考CF-ADP手册

编号名称	寄存器的内容	适用机型									
		FX3S	FX3G	FX3GC	FX3U	FX3UC	对应特殊软元件	FX1S	FX1N	FX1NC	FX2N
FX3U-ENET-ADP用[通道1](详细内容请参考ENET-ADP手册)											
[D]8400	IP地址(低位)	○	○*1	○*1	○*2	○*2	—	—	—	—	—
[D]8401	IP地址(高位)	○	○*1	○*1	○*2	○*2	—	—	—	—	—
[D]8402	子网掩码(低位)	○	○*1	○*1	○*2	○*2	—	—	—	—	—
[D]8403	子网掩码(高位)	○	○*1	○*1	○*2	○*2	—	—	—	—	—
[D]8404	默认路由器IP地址(低位)	○	○*1	○*1	○*2	○*2	—	—	—	—	—
[D]8405	默认路由器IP地址(高位)	○	○*1	○*1	○*2	○*2	—	—	—	—	—
[D]8406	状态信息	○	○*1	○*1	○*2	○*2	—	—	—	—	—
[D]8407	以太网端口的连接状态	○	○*1	○*1	○*2	○*2	—	—	—	—	—
[D]8408	FX3U-ENET-ADP版本	○	○*1	○*1	○*2	○*2	—	—	—	—	—
D 8409	通信超时时间	○	○*1	○*1	○*2	○*2	—	—	—	—	—
D 8410	连接强制无效化	○	○*1	○*1	○*2	○*2	—	—	—	—	—
[D]8411	时间设置功能动作结果	○	○*1	○*1	○*2	○*2	—	—	—	—	—
[D]8412~[D]8414	本站MAC地址	○	○*1	○*1	○*2	○*2	—	—	—	—	—
[D]8415	不可以使用	—	—	—	—	—	—	—	—	—	—
[D]8416	机型代码	○	○*1	○*1	○*2	○*2	—	—	—	—	—
[D]8417	以太网适配器的错误代码	○	○*1	○*1	○*2	○*2	—	—	—	—	—
[D]8418	不可以使用	—	—	—	—	—	—	—	—	—	—
[D]8419	显示动作模式	○	○*1	○*1	○*2	○*2	—	—	—	—	—
FX3U-ENET-ADP用[通道2](详细内容请参考ENET-ADP手册)											
[D]8420	IP地址(低位)	—	○*1	○*1	○*2	○*2	—	—	—	—	—
[D]8421	IP地址(高位)	—	○*1	○*1	○*2	○*2	—	—	—	—	—
[D]8422	子网掩码(低位)	—	○*1	○*1	○*2	○*2	—	—	—	—	—
[D]8423	子网掩码(高位)	—	○*1	○*1	○*2	○*2	—	—	—	—	—
[D]8424	默认路由器IP地址(低位)	—	○*1	○*1	○*2	○*2	—	—	—	—	—
[D]8425	默认路由器IP地址(高位)	—	○*1	○*1	○*2	○*2	—	—	—	—	—
[D]8426	状态信息	—	○*1	○*1	○*2	○*2	—	—	—	—	—
[D]8427	以太网端口的连接状态	—	○*1	○*1	○*2	○*2	—	—	—	—	—
[D]8428	FX3U-ENET-ADP版本	—	○*1	○*1	○*2	○*2	—	—	—	—	—
D 8429	通信超时时间	—	○*1	○*1	○*2	○*2	—	—	—	—	—
D 8430	连接强制无效化	—	○*1	○*1	○*2	○*2	—	—	—	—	—
[D]8431	时间设置功能动作结果	—	○*1	○*1	○*2	○*2	—	—	—	—	—
[D]8432~[D]8434	本站MAC地址	—	○*1	○*1	○*2	○*2	—	—	—	—	—
[D]8435	不可以使用	—	—	—	—	—	—	—	—	—	—
[D]8436	机型代码	—	○*1	○*1	○*2	○*2	—	—	—	—	—
[D]8437	以太网适配器的错误代码	—	○*1	○*1	○*2	○*2	—	—	—	—	—
[D]8438	不可以使用	—	—	—	—	—	—	—	—	—	—
[D]8439	显示动作模式	—	○*1	○*1	○*2	○*2	—	—	—	—	—
FX3U-ENET-ADP用[通道1、通道2](详细内容请参考ENET-ADP手册)											
[D]8490~[D]8491	不可以使用	—	—	—	—	—	—	—	—	—	—
D 8492	IP地址设置(低位)	○	○*3	○*3	—	—	—	—	—	—	—
D 8493	IP地址设置(高位)	○	○*3	○*3	—	—	—	—	—	—	—
D 8494	子网掩码设置(低位)	○	○*3	○*3	—	—	—	—	—	—	—
D 8495	子网掩码设置(高位)	○	○*3	○*3	—	—	—	—	—	—	—
D 8496	默认路由器IP地址设置(低位)	○	○*3	○*3	—	—	—	—	—	—	—
D 8497	默认路由器IP地址设置(高位)	○	○*3	○*3	—	—	—	—	—	—	—
[D]8498	IP地址保存区域写入错误代码	○	○*3	○*3	—	—	—	—	—	—	—
[D]8499	IP地址保存区域清除错误代码	○	○*3	○*3	—	—	—	—	—	—	—

*1. Ver. 2.00以上的产品支持
*2. Ver. 3.10以上的产品支持
*3. Ver. 2.10以上的产品支持

31
数据传送3
FX27~FX29

32
高速处理2
FX280~FX289

33
控制
FX290~FX299
扩展文件寄存器

34
应用指令
FX300~FX305
FX30F-ADP用

35
程序
SFC · STL

36
中断功能

37
特殊软元件

38
错误代码

A
版本升级
的历史记录

B
指令执行时间

编号名称	寄存器的内容	适用机型										
		FX3S	FX3G	FX3GC	FX3U	FX3UC	对应特殊软元件	FX1S	FX1N	FX1NC	FX2N	FX2NC
错误检测(详细内容, 请参考38章)												
[D]8438*1	串行通信错误2[通道2]的错误代码编号	—	○	○	○	○	M8438	—	—	—	—	—
RS2(FNC 87)[通道2]计算机链接[通道2](详细内容, 请参考通信控制手册)												
[D]8439	显示动作模式[通道2]	—	○	○	○	○	—	—	—	—	—	—
错误检测(详细内容请参考38章)												
[D]8440~[D]8448	不可以使用	—	—	—	—	—	—	—	—	—	—	—
[D]8449	特殊模块错误代码	—	○	○	○	○*2	M8449	—	—	—	—	—
[D]8450~[D]8459	不可以使用	—	—	—	—	—	—	—	—	—	—	—
*1. 电源从OFF变为ON时清除												
*2. Ver. 2.20以上版本支持												
定位[FX3G・FX3U・FX3GC・FX3UC](详情请参考定位控制手册)												
[D]8460~[D]8463	不可以使用	—	—	—	—	—	—	—	—	—	—	—
D8464	DSZR(FNC 150)、ZRN(FNC 156)指令[Y000] 指定清除信号软元件	○	○	○	○	○*3	M8464	—	—	—	—	—
D8465	DSZR(FNC 150)、ZRN(FNC 156)指令[Y001] 指定清除信号软元件	○	○	○	○	○*3	M8465	—	—	—	—	—
D8466	DSZR(FNC 150)、ZRN(FNC 156)指令[Y002] 指定清除信号软元件	—	○	—	○	○*3	M8466	—	—	—	—	—
D8467	DSZR(FNC 150)、ZRN(FNC 156)指令[Y003] 指定清除信号软元件	—	—	—	○*4	—	M8467	—	—	—	—	—
*3. Ver. 2.20以上版本支持												
*4. 仅当FX3U可编程控制器中连接了2台FX3U-2HSY-ADP时可以使用												
错误检测												
[D]8468~[D]8486	不可以使用	—	—	—	—	—	—	—	—	—	—	—
[D]8487	USB通信错误	○	—	—	—	—	M8487	—	—	—	—	—
[D]8488	不可以使用	—	—	—	—	—	—	—	—	—	—	—
[D]8489	特殊参数错误的错误代码编号	○	○*5	○*5	○*6	○*6	M8489	—	—	—	—	—
[D]8490~[D]8511	不可以使用	—	—	—	—	—	—	—	—	—	—	—
*5. Ver. 2.00以上版本支持												
*6. Ver. 3.10以上版本支持												

37.2 特殊软元件(M8000~, D8000~)的补充

特殊软元件就是从可编程控制器运行的角度考虑,而预先准备的内置功能动作的软元件。下面说明其使用方法。

37.2.1 RUN监控, 初始脉冲的使用[M8000~M8003]

1. RUN监控(M8000, M8001)

使用显示可编程控制器运行状态的RUN监控(M8000, M8001), 可以作为指令的驱动条件, 也可以在显示“正常运行中”的外部显示中使用。

1) 程序举例

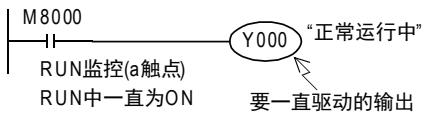

M8001在RUN中一直为OFF。

2) 标志位的动作时序

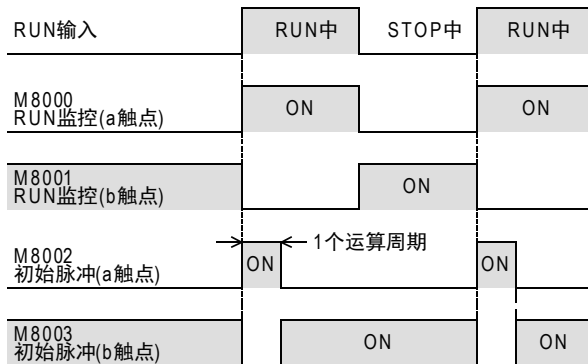

2. 初始脉冲(M8002, M8003)

初始脉冲(M8002, M8003)在可编程控制器开始运行以后, 仅瞬间(1个运算周期)为ON, 或是为OFF。这个脉冲可以作为程序的初始化或者写入规定值等程序中的初始设定信号使用。

1) 程序举例

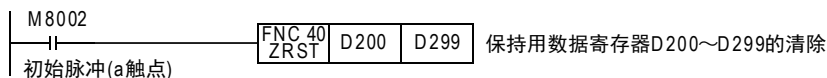

M8003仅仅在RUN后的一瞬间(1个运算周期)为OFF。

2) 标志位的动作时序

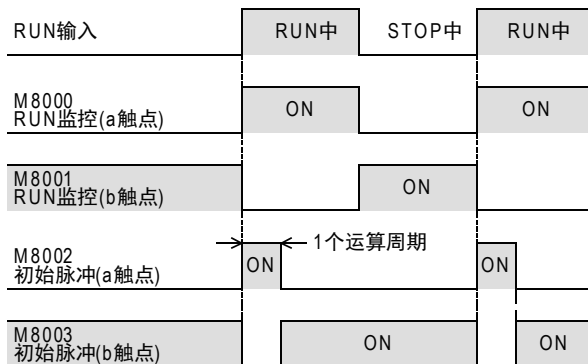

37.2.2 看门狗定时器时间[D8000]

看门狗定时器监视可编程控制器的运算(扫描)时间, 在规定的时间内没有完成时, 使[ERROR(ERR)] LED灯亮, 所有的输出都变为OFF。
上电时从系统传送200ms的初始值, 但如果执行的程序超出这个时间时, 必须在程序中更改D8000的值。

1. 程序举例

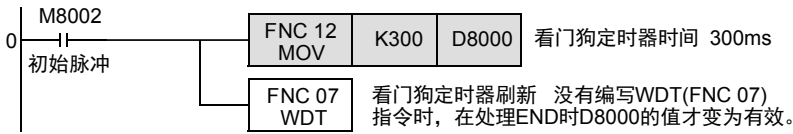

2. 看门狗定时器错误的情况

如下所示的情况下, 也会发生看门狗定时器错误的情况, 所以请在起始步附近输入上述的程序, 来延长看门狗定时器的时间, 或是错开FROM/TO指令的执行时序。

- 1) 连接较多的特殊功能单元/模块时的注意事项
在连接较多台数的特殊功能单元/模块(定位、凸轮开关、链接、模拟量等)的系统构成中, 可编程控制器运行时执行的缓冲存储区的初始化时间变长, 运算时间会延长, 有可能会发生看门狗定时器错误的情况。
- 2) 同时驱动较多的FROM/TO指令时的注意事项
当执行了多条FROM/TO指令对多个缓冲存储区进行传送操作时, 运算时间会延长, 有可能会发生看门狗定时器错误的情况。
- 3) 高速计数器(软件计数器)较多时的注意事项
编写多个高速计数器同时对高频率脉冲进行计数时, 运算时间会延长, 有可能会发生看门狗定时器错误的情况。

3. 看门狗定时器复位的方法

不同于看门狗定时器时间本身的变更, 使用WDT(FNC 07)指令, 可以在顺控程序中对看门狗定时器进行中途复位。

在特定的顺控程序的运算时间变长的情况下, 或者连接较多的特殊功能单元/模块时, 建议使用WDT(FNC 07)指令对看门狗定时器进行复位。

→ 关于WDT(FNC 07)指令, 请参考8.8节

4. 更改看门狗定时器时间时的注意事项

看门狗定时器的时间最大可以设定到32,767ms, 但是由此会导致运算异常的检测时序延迟。

因此, 在运行没有问题的情况下, 请置于初始值(200ms)的状态。

另外, 在D8000中设定0以下的值时, 看门狗定时器的时间变为0。

37.2.3 检测到电池电压过低[M8005, M8006]

检测内存备份用的电池电压过低的特殊软元件。

FX3U · FX3UC可编程控制器时, 若检测到电池电压过低, BATT (BAT) LED灯亮。

FX3G · FX3GC可编程控制器使用选件的电池, 通过参数设定设定电池模式时, 若检测到电池电压过低, ALM LED灯亮。

要向外部通知时, 请编写如下所示的程序。

程序举例

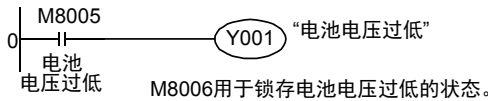

37.2.4 停电检测时间[D8008, M8008, M8007]

1. FX3U可编程控制器 (AC电源型)

FX3U可编程控制器 (AC电源型) 允许瞬时停电的时间如下所示。

电源电压	允许瞬时停电时间
AC 100V	10ms
AC 200V	可以设定10ms~100ms在D8008中设定。 初值: 10 (ms)

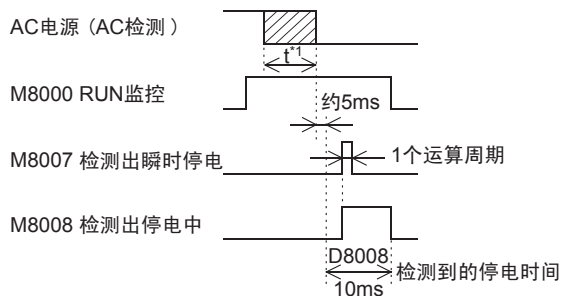

2. FX3U · FX3UC可编程控制器 (DC电源型)

FX3U · FX3UC可编程控制器 (DC电源型) 允许瞬时停电的时间为5ms。

请勿对停电检测时间D8008进行写入。

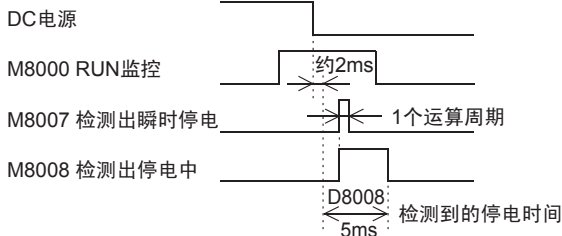

37.2.5 运算时间(监控) [D8010~D8012]

在D8010~D8012中分别保存有可编程控制器的扫描时间(运算时间)的当前、最小、最大值。(0.1ms单位)此外, 使用了恒定扫描功能时, 这些值中都包含了恒定扫描时间的等待时间。

D8010 : 当前值
D8011 : 最小值
D8012 : 最大值

可以通过外围设备监控这些软元件的数值。

37.2.6 内部时钟[M8011~M8014]

具备下面4种内部时钟，在可编程控制器通电以后保持振荡。

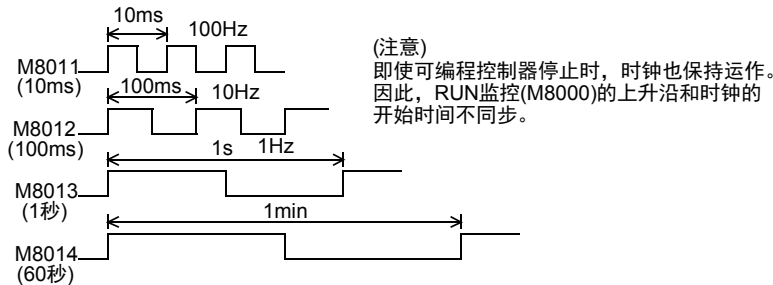

37.2.7 实时时钟[M8015~M8019, D8013~D8019]

1. 特殊辅助继电器(M8015~M8019)，特殊数据寄存器(D8013~D8019)的分配

编号	名称	动作功能
M8015	时钟停止以及校时	ON时，时钟停止 在ON→OFF的边沿写入时间，再次动作。
M8016	显示时间的停止	ON时，停止显示时间(计时仍然动作)
M8017	±30秒的修正	在OFF→ON的边沿对秒进行修正。 (秒为0~29时，秒变为0。此外，秒为30~59秒时，进位到分钟，秒变为0)
M8018	安装检测	一直为ON
M8019	RTC错误	校准时间时，当特殊数据寄存器的数据超出设定范围时为ON。

编号	名称	设定值的范围	动作功能
D8013	秒	0~59	用于写入校时的初始值，或者读出当前时间。 • D8018(年)可以切换到公历4位数模式。 此外，显示公历4位数时，只能显示1980~2079年。 • 时钟精度：±45秒/月(25°C时) • 闰年修正：有
D8014	分	0~59	
D8015	时	0~23	
D8016	日	1~31	
D8017	月	1~12	
D8018	年	00~99(公历后2位数)	
D8019	星期	0~6(对应日~六)	

→ 实时时钟的校时方法，请参考37.2.8项

2. 年的公历4位数切换

将年作为公历4位数处理时，请增加如下所示的程序。
 D8018在可编程控制器RUN后第2个运算周期以后，作为公历4位数动作。

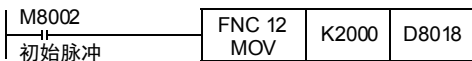

- 1) 可编程控制器通常在公历后2位数的模式下运行。
 可编程控制器运行后，执行上述指令，仅需在1个运算周期对D8018(年)传送[K2000(固定值)]，就可以切换为4位数模式。
- 2) 请在每次运行可编程控制器时执行这个程序。
 此外，即使传送了K2000也仅仅是将显示变为公历4位数，对当前日期时间没有影响。
- 3) 公历4位数模式下，设定值[80~99]相当于[1980年~1999年]，[00~79]相当于[2000年~2079年]。
 例如：80=1980年，99=1999年，00=2000年，79=2079年
- 4) 连接型号为FX-10DU, FX-20DU, FX-25DU的数据存取单元时
 请将年设置为公历后2位数模式。
 设置为公历4位数模式时，在这些DU的当前版本中不能正确显示。
 若可编程控制器在公历4位数模式下，从FX-10DU、20DU、25DU设置时钟，会变为后2位数模式，请注意。

37.2.8 实时时钟的校时方法

实时时钟的校时有以下一些方法。

1. 使用显示模块的方法

在此,就使用显示模块(FX3UC-32MT-LT(-2)内置显示模块、FX3U-7DM)的方法进行说明。

关于显示模块(FX3G-5DM),请参考下述手册。

- 1) 在菜单画面中按“+”或是“-”键,将光标对准[ClockMenu],按“OK”键后,会显示右图中的选择画面。此外,按“ESC”键后取消操作,返回到[首画面]。
- 2) 按“+”或是“-”键,将光标对准[Clock setting]。此外,按“ESC”键后取消操作,返回到[菜单画面]。
- 3) 按“OK”键后,显示[更改时间的画面]。此外,按“ESC”键后取消操作,返回到[选择画面]。
- 4) 按“+”或是“-”键,更改闪烁的数据,再按“OK”键后确定设定值。设定项目依次为[年→月→日→小时→分→秒]。按“OK”键决定最后的[秒]的值后,会显示[Current time is set]的消息,表示完成当前时间的设定。

操作键	动作内容
ESC	返回设定项目。 但是,当年的数据闪烁时,返回[选择画面]。
-	数值减少。按任1秒以上后会变为高速减少。
+	数值增加。按任1秒以上后会变为高速增加。
OK	转移到下一个设定项目。 此外,当[秒]的数据闪烁时,会显示[Current time is set]的消息。

- 5) 按“OK”或是“ESC”键后,返回到[选择画面]。
- 6) 按“ESC”键后,返回到[菜单画面]。

→ FX3G系列用户手册[硬件篇]

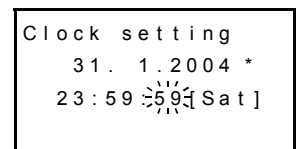
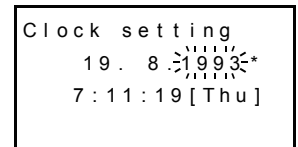
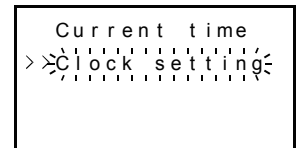
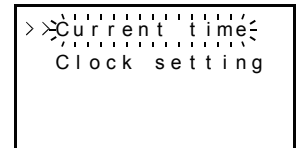

* [年] 缺省时显示为公历的后2位数。

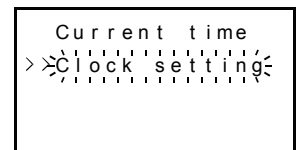

2. 通过程序更改的方法

1) 使用校时专用的TWR(FNC 167)指令的方法

→ 详细内容, 参考21.8节

2) 不使用校时专用的应用指令的方法

不使用写入时间的专用指令TWR(FNC 167)时, 也可以通过如下所示的程序进行设定。

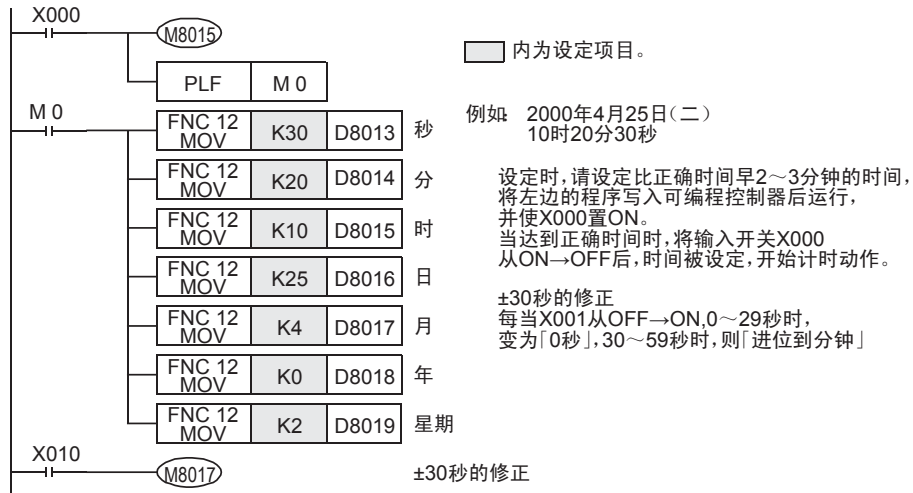

校准时的要点

- 在M8015为OFF的状态下, 不能更改日期时间的寄存器。请务必在M8015为ON的状态下输入新的日期时间。
- 输入设定时间时, 设定比当前时间快几分钟的时间。在达到设定时间的时候, 使M8015从ON变到OFF, 则新时间变为有效, 且计时动作开始。
- 输入不可能显示的日期时间(例: 2006年2月30日)数值时, 不能更改时间。请重新输入正确的日期时间·星期后操作。
- 星期(D8019)与写入数值无关, 根据日期内容自动修正。

3. 用编程工具变更的方法

1) 开始更改时间

强制置位(ON)M8015。

2) 在编程工具的软元件监控功能中, 使用数据寄存器的当前值更改功能, 对各数据寄存器输入相应的日期时间(快几分钟前的时间)。

3) 完成更改时间

在达到设定时间的时候, 强制复位(OFF)M8015。

校准时的要点

- 在M8015为OFF的状态下, 不能更改日期时间的寄存器。请务必在M8015为ON的状态下输入新的日期时间。
- 输入设定时间时, 设定比当前时间快几分钟的时间。在达到设定时间的时候, 使M8015从ON变到OFF, 则新时间变为有效, 且计时动作开始。
- 在输入了表示不可能的日期时间(例如: 2006年2月30日)的数值时, 不能更改时间。请重新输入正确的日期时间后操作。

37.2.9 输入滤波器的调节[D8020]

X000~X017*1中分别配有0~60ms的数字滤波器回路,由特殊数据寄存器D8020的内容0~60*2决定使用哪个数字滤波器常数。

电源OFF→ON后,D8020的内容会自动变为10(10ms)。

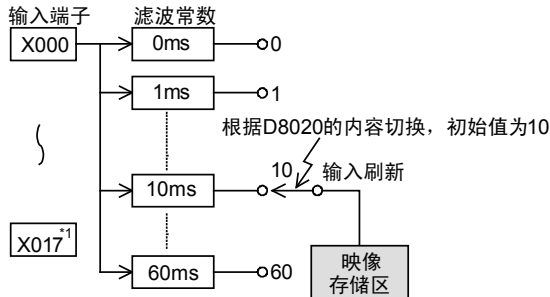

- *1. FX3G・FX3GC可编程控制器为X000~X007。
- *2. FX3S・FX3G・FX3GC可编程控制器将为0~15。

1. 调节输入滤波的程序举例

执行了如下所示的程序后,滤波常数被更改为0ms。
但是,由于硬件部分设计有C-R滤波器,所以指定为0时,为下表的值。



1) FX3S可编程控制器

输入编号	输入滤波常数设定为0时的值
X000, X001	10μs
X002~X007	50μs
X010~X017	200μs

2) FX3G・FX3GC可编程控制器

输入编号	输入滤波常数设定为0时的值
X000, X001, X003, X004	10μs
X002, X005, X006, X007	50μs

3) FX3U・FX3UC可编程控制器

输入编号	输入滤波常数设定为0时的值
X000~X005	5μs*3
X006, X007	50μs
X010~X017*4	200μs

- *3. 使用5μs的输入滤波常数时,或者用高速计数器读取50k~100kHz的脉冲时,请按如下所示进行设置。
 - 接线长度请勿超出5m。
 - 在输入端子中连接(1.5kΩ 1/2W以上)的漏电阻,与主机的输入电流相适应,对方一侧机器的开集电极型晶体管输出的负载电流需要在20mA以上。
- *4. FX3U・FX3UC可编程控制器(16点型)只有X000~X007支持输入滤波器调节功能。
 - 在程序中可以多修改这个输入滤波常数。
 - 如果使用高速计数器、输入中断、脉冲捕捉(M8170~M8177),不需要调节这个滤波常数。

31
FNC 27~FNC 29
数据传送3

32
FNC 28~FNC 289
高速处理2

33
FNC 290~FNC 299
扩展文件寄存器
控制

34
FNC 300~FNC 305
FX3U-AD应用
应用指令

35
SFC・STL
程序

36
中断功能

37
特殊软件元件

38
错误代码

A
版本升级
的历史记录

B
指令执行时间

37.2.10 电池[BATT (BAT)] LED, [ALM] LED 灭灯指令[M8030]

如果接通M8030, 则即使当内存备份用的电池电压过低时电池的LED灯也不会点亮。
 当不想显示可编程控制器的电池电压过低错误时, 或者想取下电池时, 可以将M8030接通。
 但是, 在FX3U · FX3UC可编程控制器中, 若以无电池运行为目的时, 请勿使用M8030, 详情参考后述内容。

1. 关于依据外围设备的参数设定进行无电池运行

请在参数设定中指定[batteryless mode]模式。

- 1) 指定了无电池运行时
 通过指定[无电池运行], 可以在可编程控制器的系统一侧自动执行电池LED的灭灯控制以及如下所示的软元件保持区域的初始化。
 — 辅助继电器M — 计数器C — 状态S
 — 数据寄存器D — 定时器T — 扩展寄存器R
- 2) 关于编程工具的支持
 根据编程工具的版本, 有些版本还未支持无电池运行, 因此, 在这种情况下, 请依据下面的说明输入用于实现无电池运行的顺控程序。

2. 可以无电池运行的条件

- 1) 安装有FLROM(选件的存储器盒), 确保程序不会丢失。(仅限FX3U · FX3UC可编程控制器)
- 2) 在控制中没有使用辅助继电器、数据寄存器等软元件保持(停电保持)功能。
- 3) 没有使用采样跟踪功能。
- 4) 没有使用时钟(实时时钟)功能。(仅限FX3U · FX3UC可编程控制器)

3. 无电池运行用的程序举例

当不能设定参数的情况下, 请编写如下所示的顺控程序。

- 清除内存备份区域的程序举例(参数的锁存范围设定为初始值时)

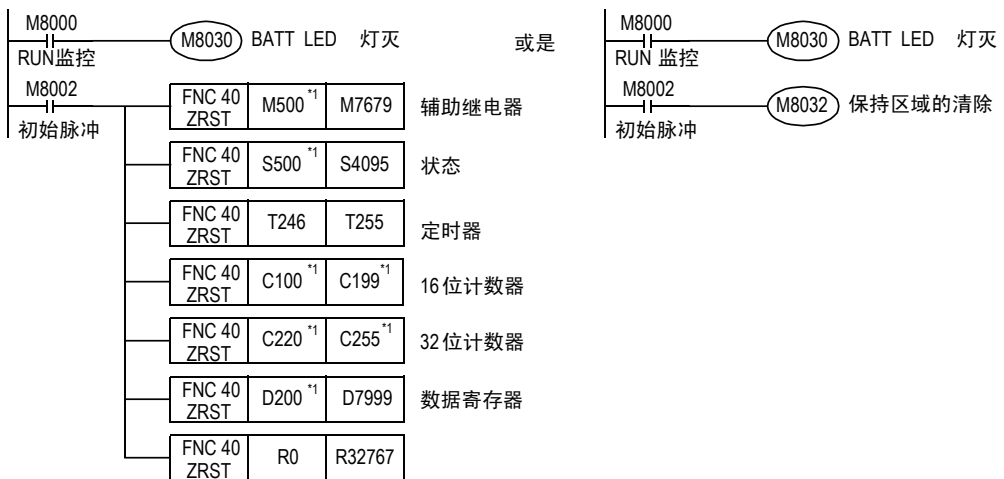

*1. 参数的锁存范围的设定(软元件设定)为默认值时的软元件编号。
 发生变更时, 请根据变更的内容进行更改。

4. 使用通信设定用软元件(D8120、D8121、D8129)时的注意事项

特殊数据寄存器D8120(通信格式)以及D8121(站号设定)、D8129(判断超时的时间)都是FX3U · FX3UC可编程控制器的电池备份的软元件。

在FX3U · FX3UC可编程控制器上使用无电池运行时, 请与上述相同地进行复位, 然后通过程序传送设定值。

前面提及的通信条件也有在参数设定中设定的方法。

在参数中事先设定了通信条件后, 可编程控制器会在运行前将参数值写入前面提及的特殊数据寄存器中, 所以建议在参数中设定。

37.2.11 内置模拟电位器 [D8030, D8031]

FX3S · FX3G 可编程控制器*1中, 标准情况下, 内置的模拟电位器的值会根据刻度位置, 在下面的特殊存储器中保存为0~255的数值数据。

将作为数值输入的值指定为定时器的间接指定值, 可生成电位器的模拟量。

- VR1→D8030 (0~255的整数)
- VR2→D8031 (0~255的整数)

[基本实例]

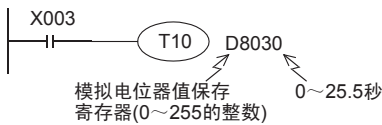

[应用实例]

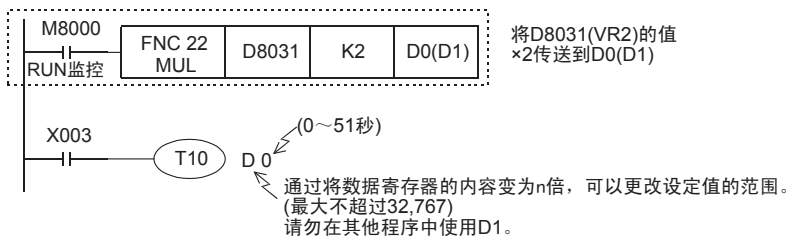

*1. 不适用于FX3S-30M□/E□-2AD。

37.2.12 清除指令 [M8031, M8032]

可以对可编程控制器的所有软元件(映像存储区), 执行不保持或是保持区域的清除。

M8031(不保持存储区的全部清除), M8032(保持存储区的全部清除)

软元件编号	清除软元件
M8031*1 (不保持区域)	<ul style="list-style-type: none"> • 输出继电器(Y), 一般用辅助继电器(M), 一般用状态(S)的触点映像 • 定时器(T)的触点, 计时线圈 • 一般用计数器的触点, 计数线圈, 复位线圈 • 一般用数据寄存器(D)的当前值 (作为文件寄存器使用的数据寄存器除外) • 定时器(T)的当前值寄存器 • 一般用计数器(C)的当前值寄存器 • 一般用扩展寄存器
M 8032 (保持区域)	<ul style="list-style-type: none"> • 保持用辅助继电器(M), 保持用状态(S)的触点映像 • 累计定时器(T)的触点, 计时线圈 • 保持用计数器和高速计数器的触点, 计数线圈, 复位线圈 • 保持用数据寄存器(D)的当前值寄存器 • 一般用数据寄存器(D)的当前值 (作为文件寄存器使用) • 累计用和1ms用定时器(T)的当前值寄存器 • 保持用计数器和高速计数器的当前值寄存器 • 保持用扩展寄存器(R)

*1. 在 FX3G · FX3GC 可编程控制器上使用选件的电池, 已变更为保持用软元件的一般用软元件会变为保持区域的软元件。

37.2.13 存储器保持停止 [M8033] (STOP中的输出保持)

如驱动特殊辅助继电器M8033, 则可编程控制器从RUN变为STOP后, RUN时的输出状态还能原样保持。

1. 程序举例

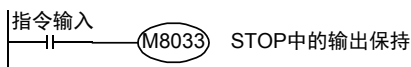

例如通过可编程控制器驱动加热器时, 加热器和其他的设备依旧被驱动, 但可编程控制器停止, 更改程序后可以重新运行。

37.2.14 禁止所有输出的指令[M8034]

驱动M8034后，通过清除输出内存使所有输出继电器的触点置OFF，可编程控制器在映像内存区运行。

1. 程序举例



37.2.15 RUN/STOP输入的独立操作[M8035~M8037]

想通过外部的RUN, STOP按键开关控制可编程控制器的运行/停止时，参照以下步骤进行设定。
通过RUN开关的单独触发输入使可编程控制器运行，通过STOP开关的单独触发输入使其停止。

1. 程序举例

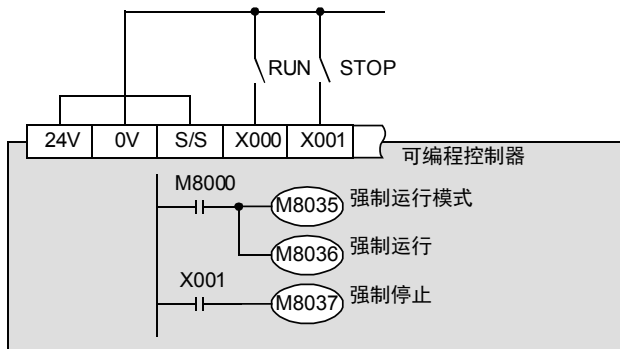

左图中，例举了FX3U可编程控制器（漏型输入）的示例。

在可编程控制器中编写上述程序。

2. 设定方法

- 1) 内置RUN/STOP开关固定在STOP一侧。
- 2) 指定RUN输入开关的输入(X) (在上述的示例中，指定了X000。) 为了使外部RUN/STOP输入有效，将X000~X017中的1点指定为RUN输入信号使用。
 - a) 打开编程工具的参数设定
GX Works2的情况下，双击工程预览的[Parameter]-[PLC parameter]后显示对话框。
点击“PLC System(1)”选项卡后设定“RUN Terminal Input”。
 - b) 指定从STOP→RUN的切换开关的输入(X)的编号。
- 3) 指定STOP开关的输入(X)
用顺控程序指定任意的输入端子(可编程控制器的实际I/O)。
请参考上述的程序。
- 4) 将程序和参数传送至可编程控制器中。
- 5) 为了使参数设定有效，请将可编程控制器电源OFF一次后再次置ON。

3. 注意事项

- 1) 同时按下两个开关时
STOP一侧的开关优先。
- 2) 内置RUN/STOP开关置于RUN一侧时
在可编程控制器STOP时，内置的RUN/STOP开关设置到RUN一侧后，可以使可编程控制器运行。
但是，STOP指令需要通过分配了任意输入的STOP开关的输入来执行。(内置开关即使设置在RUN一侧，也是STOP指令优先)

4. 通过编程工具执行RUN/STOP指令

- 1) 使用计算机用的编程软件
具备可编程控制器的远程RUN/STOP功能。
使用这些软件，可以通过计算机发出的指令来控制可编程控制器的RUN/STOP。
- 2) 使用其他编程工具时
通过强制ON/OFF操作来接通M8035(强制运行模式)和M8036(强制运行)后，可编程控制器运行。
在此，M8037(强制停止)接通后，可编程控制器停止。
- 3) 可编程控制器上的RUN/STOP开关设置在RUN侧时
通过编程工具执行远程STOP时，M8037(强制停止)有效。

37.2.16 恒定扫描模式[M8039, D8039] (运算处理时间的固定化)

使特殊辅助继电器M8039置ON，在特殊数据寄存器D8039中写入目标的扫描时间(1ms单位)后，可编程控制器的运算周期不会低于这个值。
也就是说即使运算提早结束也将消耗剩余时间后才返回到0步。

1. 程序举例

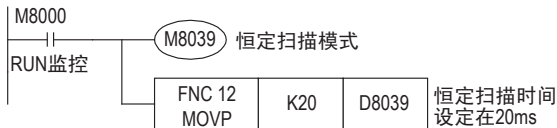

2. 注意事项

- 1) 使用了与扫描同步执行的指令时
 - a) 使用了RAMP(FNC 67)、HKY(FNC 71)、SEGL(FNC 74)、ARWS(FNC 75)、PR(FNC 77)等
与扫描同步执行的指令时，建议使用这个恒定扫描模式，或是通过定时器中断每隔固定时间接通。
 - b) 当使用HKY(FNC 71)指令时
由于键盘输入的滤波器可能会导致响应延迟，所以需要使用20ms以上的扫描时间。
- 2) 显示扫描时间(D8010~D8012)
恒定扫描模式中指定的时间，包含在D8010~D8012的扫描时间的显示中。

37.2.17 使用STL指令、SFC图实现程序的状态控制[M8040]

驱动M8040后，即使转移条件满足，也不执行状态转移。
此外，已经停止的状态内的输出会继续保持原来的动作。

→ 关于状态内的输出复位，参考35.1.7项

37.2.18 模拟量功能扩展板[M8260~M8279, D8260~D8279]

连接了模拟量功能扩展板时，与连接位置相支持，对下表的软元件分配动作及功能。
禁止写入的软元件在表中用阴影部分表示动作 · 功能。

→ 详细内容参考模拟量控制手册

1. 特殊辅助继电器(M8260~M8279)

- FX3S · FX3G可编程控制器

编号	动作 · 功能	
	FX3G-2AD-BD	FX3G-1DA-BD
支持版本	Ver. 1.10以上*1	Ver. 1.10以上*1
第1台		
M8260	通道1输入模式的切换	输出模式的切换
M8261	通道2输入模式的切换	未使用(不能使用)
M8262	未使用(不能使用)	未使用(不能使用)
M8263	未使用(不能使用)	未使用(不能使用)
M8264	未使用(不能使用)	输出保持的解除
M8265	未使用(不能使用)	未使用(不能使用)
M8266	未使用(不能使用)	未使用(不能使用)
M8267	未使用(不能使用)	未使用(不能使用)
M8268	未使用(不能使用)	未使用(不能使用)
M8269	未使用(不能使用)	未使用(不能使用)
第2台*2		
M8270	通道1输入模式的切换	输出模式的切换
M8271	通道2输入模式的切换	未使用(不能使用)
M8272	未使用(不能使用)	未使用(不能使用)
M8273	未使用(不能使用)	未使用(不能使用)
M8274	未使用(不能使用)	输出保持的解除
M8275	未使用(不能使用)	未使用(不能使用)
M8276	未使用(不能使用)	未使用(不能使用)
M8277	未使用(不能使用)	未使用(不能使用)
M8278	未使用(不能使用)	未使用(不能使用)
M8279	未使用(不能使用)	未使用(不能使用)

*1. FX3S可编程控制器从首批产品开始就已支持。

*2. 只能连接FX3G可编程控制器(40点、60点型)。

2. 特殊数据寄存器(M8260~M8279)

- FX3S · FX3G可编程控制器

编号	动作 · 功能	
	FX3G-2AD-BD	FX3G-1DA-BD
支持版本	Ver. 1.10以上*1	Ver. 1.10以上*1
第1台		
D8260	通道1输入数据	输出设定数据
D8261	通道2输入数据	未使用(不能使用)
D8262	未使用(不能使用)	未使用(不能使用)
D8263	未使用(不能使用)	未使用(不能使用)
D8264	通道1平均次数 (1~4095)	未使用(不能使用)
D8265	通道2平均次数 (1~4095)	未使用(不能使用)
D8266	未使用(不能使用)	未使用(不能使用)
D8267	未使用(不能使用)	未使用(不能使用)
D8268	错误状态	错误状态
D8269	机型代码=3	机型代码=4
第2台*2		
D8270	通道1输入数据	输出设定数据
D8271	通道2输入数据	未使用(不能使用)
D8272	未使用(不能使用)	未使用(不能使用)
D8273	未使用(不能使用)	未使用(不能使用)
D8274	通道1平均次数 (1~4095)	未使用(不能使用)
D8275	通道2平均次数 (1~4095)	未使用(不能使用)
D8276	未使用(不能使用)	未使用(不能使用)
D8277	未使用(不能使用)	未使用(不能使用)
D8278	错误状态	错误状态
D8279	机型代码=3	机型代码=4

- *1. FX3S可编程控制器从首批产品开始就已支持。
- *2. 只能连接FX3G可编程控制器(40点、60点型)。

31
数据传送3
FNC 277~FNC 279

32
高速处理2
FNC 280~FNC 289

33
扩展软元件寄存器
控制
FNC 290~FNC 299

34
应用指令
FX3U·FX3UC
FNC 300~FNC 305

35
程序
SFC · STL
FNC 306~FNC 315

36
中断功能
FNC 316~FNC 325

37
特殊软元件
FNC 326~FNC 335

38
错误代码
FNC 336~FNC 345

A
版本升级
的历史记录

B
指令执行时间

37.2.19 模拟量特殊适配器 [M8260~M8299, D8260~D8299]

连接了模拟量特殊适配器时，与连接台数相支持对下表的软元件分配动作及功能。
禁止写入的软元件在表中用阴影部分表示动作 · 功能。

→ 详细内容参考模拟量控制手册

1. 特殊辅助继电器 (M8260~M8299)

- FX3U · FX3UC可编程控制器

编号	动作 · 功能			
	FX3U-4AD-ADP	FX3U-4DA-ADP	FX3U-3A-ADP	FX3U-4AD-PT (W)-ADP
支持版本	Ver. 1.20以上*1	Ver. 1.20以上*1	Ver. 2.61以上	Ver. 1.30以上*1
第1台				
M8260	通道1输入模式的切换	通道1输出模式的切换	通道1输入模式的切换	选择温度单位
M8261	通道2输入模式的切换	通道2输出模式的切换	通道2输入模式的切换	未使用(不能使用)
M8262	通道3输入模式的切换	通道3输出模式的切换	输出模式的切换	未使用(不能使用)
M8263	通道4输入模式的切换	通道4输出模式的切换	未使用(不能使用)	未使用(不能使用)
M8264	未使用(不能使用)	通道1输出保持的解除	未使用(不能使用)	未使用(不能使用)
M8265	未使用(不能使用)	通道2输出保持的解除	未使用(不能使用)	未使用(不能使用)
M8266	未使用(不能使用)	通道3输出保持的解除	输出保持的解除	未使用(不能使用)
M8267	未使用(不能使用)	通道4输出保持的解除	设定输入通道1是否使用	未使用(不能使用)
M8268	未使用(不能使用)	未使用(不能使用)	设定输入通道2是否使用	未使用(不能使用)
M8269	未使用(不能使用)	未使用(不能使用)	设定输出通道是否使用	未使用(不能使用)
第2台				
M8270	通道1输入模式的切换	通道1输出模式的切换	通道1输入模式的切换	选择温度单位
M8271	通道2输入模式的切换	通道2输出模式的切换	通道2输入模式的切换	未使用(不能使用)
M8272	通道3输入模式的切换	通道3输出模式的切换	输出模式的切换	未使用(不能使用)
M8273	通道4输入模式的切换	通道4输出模式的切换	未使用(不能使用)	未使用(不能使用)
M8274	未使用(不能使用)	通道1输出保持的解除	未使用(不能使用)	未使用(不能使用)
M8275	未使用(不能使用)	通道2输出保持的解除	未使用(不能使用)	未使用(不能使用)
M8276	未使用(不能使用)	通道3输出保持的解除	输出保持的解除	未使用(不能使用)
M8277	未使用(不能使用)	通道4输出保持的解除	设定输入通道1是否使用	未使用(不能使用)
M8278	未使用(不能使用)	未使用(不能使用)	设定输入通道2是否使用	未使用(不能使用)
M8279	未使用(不能使用)	未使用(不能使用)	设定输出通道是否使用	未使用(不能使用)
第3台				
M8280	通道1输入模式的切换	通道1输出模式的切换	通道1输入模式的切换	选择温度单位
M8281	通道2输入模式的切换	通道2输出模式的切换	通道2输入模式的切换	未使用(不能使用)
M8282	通道3输入模式的切换	通道3输出模式的切换	输出模式的切换	未使用(不能使用)
M8283	通道4输入模式的切换	通道4输出模式的切换	未使用(不能使用)	未使用(不能使用)
M8284	未使用(不能使用)	通道1输出保持的解除	未使用(不能使用)	未使用(不能使用)
M8285	未使用(不能使用)	通道2输出保持的解除	未使用(不能使用)	未使用(不能使用)
M8286	未使用(不能使用)	通道3输出保持的解除	输出保持的解除	未使用(不能使用)
M8287	未使用(不能使用)	通道4输出保持的解除	设定输入通道1是否使用	未使用(不能使用)
M8288	未使用(不能使用)	未使用(不能使用)	设定输入通道2是否使用	未使用(不能使用)
M8289	未使用(不能使用)	未使用(不能使用)	设定输出通道是否使用	未使用(不能使用)
第4台				
M8290	通道1输入模式的切换	通道1输出模式的切换	通道1输入模式的切换	选择温度单位
M8291	通道2输入模式的切换	通道2输出模式的切换	通道2输入模式的切换	未使用(不能使用)
M8292	通道3输入模式的切换	通道3输出模式的切换	输出模式的切换	未使用(不能使用)
M8293	通道4输入模式的切换	通道4输出模式的切换	未使用(不能使用)	未使用(不能使用)
M8294	未使用(不能使用)	通道1输出保持的解除	未使用(不能使用)	未使用(不能使用)
M8295	未使用(不能使用)	通道2输出保持的解除	未使用(不能使用)	未使用(不能使用)
M8296	未使用(不能使用)	通道3输出保持的解除	输出保持的解除	未使用(不能使用)
M8297	未使用(不能使用)	通道4输出保持的解除	设定输入通道1是否使用	未使用(不能使用)
M8298	未使用(不能使用)	未使用(不能使用)	设定输入通道2是否使用	未使用(不能使用)
M8299	未使用(不能使用)	未使用(不能使用)	设定输出通道是否使用	未使用(不能使用)

*1. FX3UC可编程控制器从首批产品开始就已支持

编号	动作 · 功能	
	FX3U-4AD-TC-ADP	FX3U-4AD-PNK-ADP
支持版本	Ver. 1.30以上*1	Ver. 1.30以上*1
第1台		
M8260	选择温度单位	选择温度单位
M8261	K型、J型模式的切换	选择温度传感器
M8262	未使用(不能使用)	未使用(不能使用)
M8263	未使用(不能使用)	未使用(不能使用)
M8264	未使用(不能使用)	未使用(不能使用)
M8265	未使用(不能使用)	未使用(不能使用)
M8266	未使用(不能使用)	未使用(不能使用)
M8267	未使用(不能使用)	未使用(不能使用)
M8268	未使用(不能使用)	未使用(不能使用)
M8269	未使用(不能使用)	未使用(不能使用)
第2台		
M8270	选择温度单位	选择温度单位
M8271	K型、J型模式的切换	选择温度传感器
M8272	未使用(不能使用)	未使用(不能使用)
M8273	未使用(不能使用)	未使用(不能使用)
M8274	未使用(不能使用)	未使用(不能使用)
M8275	未使用(不能使用)	未使用(不能使用)
M8276	未使用(不能使用)	未使用(不能使用)
M8277	未使用(不能使用)	未使用(不能使用)
M8278	未使用(不能使用)	未使用(不能使用)
M8279	未使用(不能使用)	未使用(不能使用)
第3台		
M8280	选择温度单位	选择温度单位
M8281	K型、J型模式的切换	选择温度传感器
M8282	未使用(不能使用)	未使用(不能使用)
M8283	未使用(不能使用)	未使用(不能使用)
M8284	未使用(不能使用)	未使用(不能使用)
M8285	未使用(不能使用)	未使用(不能使用)
M8286	未使用(不能使用)	未使用(不能使用)
M8287	未使用(不能使用)	未使用(不能使用)
M8288	未使用(不能使用)	未使用(不能使用)
M8289	未使用(不能使用)	未使用(不能使用)
第4台		
M8290	选择温度单位	选择温度单位
M8291	K型、J型模式的切换	选择温度传感器
M8292	未使用(不能使用)	未使用(不能使用)
M8293	未使用(不能使用)	未使用(不能使用)
M8294	未使用(不能使用)	未使用(不能使用)
M8295	未使用(不能使用)	未使用(不能使用)
M8296	未使用(不能使用)	未使用(不能使用)
M8297	未使用(不能使用)	未使用(不能使用)
M8298	未使用(不能使用)	未使用(不能使用)
M8299	未使用(不能使用)	未使用(不能使用)

*1. FX3U可编程控制器从首批产品开始就已支持

31
数据传送3
FX27T~FX279

32
高速处理2
FX280~FX289

33
扩展文件寄存器
控制
FX290~FX299

34
应用指令
FX300~FX305
FX30F~FX30F

35
程序
SFC · STL

36
中断功能

37
特殊软元件

38
错误代码

A
版本升级
的历史记录

B
指令执行时间

● FX3S · FX3G · FX3GC可编程控制器

编号	动作 · 功能			
	FX3U-4AD-ADP	FX3U-4DA-ADP	FX3U-3A-ADP	FX3U-4AD-PT(W)-ADP
支持版本	Ver. 1.00以上	Ver. 1.00以上	Ver. 1.20以上*1	Ver. 1.00以上
第1台				
M8280	通道1输入模式的切换	通道1输出模式的切换	通道1输入模式的切换	选择温度单位
M8281	通道2输入模式的切换	通道2输出模式的切换	通道2输入模式的切换	未使用(不能使用)
M8282	通道3输入模式的切换	通道3输出模式的切换	输出模式的切换	未使用(不能使用)
M8283	通道4输入模式的切换	通道4输出模式的切换	未使用(不能使用)	未使用(不能使用)
M8284	未使用(不能使用)	通道1输出保持的解除	未使用(不能使用)	未使用(不能使用)
M8285	未使用(不能使用)	通道2输出保持的解除	未使用(不能使用)	未使用(不能使用)
M8286	未使用(不能使用)	通道3输出保持的解除	输出保持的解除	未使用(不能使用)
M8287	未使用(不能使用)	通道4输出保持的解除	设置输入通道1是否使用	未使用(不能使用)
M8288	未使用(不能使用)	未使用(不能使用)	设置输入通道2是否使用	未使用(不能使用)
M8289	未使用(不能使用)	未使用(不能使用)	设置输出通道是否使用	未使用(不能使用)
第2台*2				
M8290	通道1输入模式的切换	通道1输出模式的切换	通道1输入模式的切换	选择温度单位
M8291	通道2输入模式的切换	通道2输出模式的切换	通道2输入模式的切换	未使用(不能使用)
M8292	通道3输入模式的切换	通道3输出模式的切换	输出模式的切换	未使用(不能使用)
M8293	通道4输入模式的切换	通道4输出模式的切换	未使用(不能使用)	未使用(不能使用)
M8294	未使用(不能使用)	通道1输出保持的解除	未使用(不能使用)	未使用(不能使用)
M8295	未使用(不能使用)	通道2输出保持的解除	未使用(不能使用)	未使用(不能使用)
M8296	未使用(不能使用)	通道3输出保持的解除	输出保持的解除	未使用(不能使用)
M8297	未使用(不能使用)	通道4输出保持的解除	设置输入通道1是否使用	未使用(不能使用)
M8298	未使用(不能使用)	未使用(不能使用)	设置输入通道2是否使用	未使用(不能使用)
M8299	未使用(不能使用)	未使用(不能使用)	设置输出通道是否使用	未使用(不能使用)

- *1. FX3S · FX3GC可编程控制器从首批产品开始就已支持。
- *2. 只能连接FX3G可编程控制器(40点、60点型)及FX3GC可编程控制器。

编号	动作 · 功能	
	FX3U-4AD-TC-ADP	FX3U-4AD-PNK-ADP
支持版本	Ver. 1.00以上	Ver. 1.00以上
第1台		
M8280	选择温度单位	选择温度单位
M8281	K型、J型模式的切换	选择温度传感器
M8282	未使用(不能使用)	未使用(不能使用)
M8283	未使用(不能使用)	未使用(不能使用)
M8284	未使用(不能使用)	未使用(不能使用)
M8285	未使用(不能使用)	未使用(不能使用)
M8286	未使用(不能使用)	未使用(不能使用)
M8287	未使用(不能使用)	未使用(不能使用)
M8288	未使用(不能使用)	未使用(不能使用)
M8289	未使用(不能使用)	未使用(不能使用)
第2台^{*1}		
M8290	选择温度单位	选择温度单位
M8291	K型、J型模式的切换	选择温度传感器
M8292	未使用(不能使用)	未使用(不能使用)
M8293	未使用(不能使用)	未使用(不能使用)
M8294	未使用(不能使用)	未使用(不能使用)
M8295	未使用(不能使用)	未使用(不能使用)
M8296	未使用(不能使用)	未使用(不能使用)
M8297	未使用(不能使用)	未使用(不能使用)
M8298	未使用(不能使用)	未使用(不能使用)
M8299	未使用(不能使用)	未使用(不能使用)

*1. 只能连接FX3G可编程控制器(40点、60点型)及FX3GC可编程控制器。

31
数据传送3
FXC 277~FXC 279

32
高速处理2
FXC 280~FXC 289

33
扩展文件寄存器
控制
FXC 290~FXC 299

34
应用指令
FXC 300~FXC 305

35
程序
FXC · STL

36
中断功能

37
特殊软元件

38
错误代码

A
版本升级
的历史记录

B
指令执行时间

2. 特殊数据寄存器(D8260~D8299)

- FX3U · FX3UC可编程控制器

编号	动作 · 功能			
	FX3U-4AD-ADP	FX3U-4DA-ADP	FX3U-3A-ADP	FX3U-4AD-PT(W)-ADP
支持版本	Ver. 1.20以上*1	Ver. 1.20以上*1	Ver. 2.61以上	Ver. 1.30以上*1
第1台				
D8260	通道1输入数据	通道1输出设定数据	通道1输入数据	通道1测量温度
D8261	通道2输入数据	通道2输出设定数据	通道2输入数据	通道2测量温度
D8262	通道3输入数据	通道3输出设定数据	输出设定数据	通道3测量温度
D8263	通道4输入数据	通道4输出设定数据	未使用(不能使用)	通道4测量温度
D8264	通道1平均次数(1~4095)	未使用(不能使用)	通道1平均次数(1~4095)	通道1平均次数(1~4095)
D8265	通道2平均次数(1~4095)	未使用(不能使用)	通道2平均次数(1~4095)	通道2平均次数(1~4095)
D8266	通道3平均次数(1~4095)	未使用(不能使用)	未使用(不能使用)	通道3平均次数(1~4095)
D8267	通道4平均次数(1~4095)	未使用(不能使用)	未使用(不能使用)	通道4平均次数(1~4095)
D8268	错误状态	错误状态	错误状态	错误状态
D8269	机型代码=1	机型代码=2	机型代码=50	机型代码=20, 21*2
第2台				
D8270	通道1输入数据	通道1输出设定数据	通道1输入数据	通道1测量温度
D8271	通道2输入数据	通道2输出设定数据	通道2输入数据	通道2测量温度
D8272	通道3输入数据	通道3输出设定数据	输出设定数据	通道3测量温度
D8273	通道4输入数据	通道4输出设定数据	未使用(不能使用)	通道4测量温度
D8274	通道1平均次数(1~4095)	未使用(不能使用)	通道1平均次数(1~4095)	通道1平均次数(1~4095)
D8275	通道2平均次数(1~4095)	未使用(不能使用)	通道2平均次数(1~4095)	通道2平均次数(1~4095)
D8276	通道3平均次数(1~4095)	未使用(不能使用)	未使用(不能使用)	通道3平均次数(1~4095)
D8277	通道4平均次数(1~4095)	未使用(不能使用)	未使用(不能使用)	通道4平均次数(1~4095)
D8278	错误状态	错误状态	错误状态	错误状态
D8279	机型代码=1	机型代码=2	机型代码=50	机型代码=20, 21*2
第3台				
D8280	通道1输入数据	通道1输出设定数据	通道1输入数据	通道1测量温度
D8281	通道2输入数据	通道2输出设定数据	通道2输入数据	通道2测量温度
D8282	通道3输入数据	通道3输出设定数据	输出设定数据	通道3测量温度
D8283	通道4输入数据	通道4输出设定数据	未使用(不能使用)	通道4测量温度
D8284	通道1平均次数(1~4095)	未使用(不能使用)	通道1平均次数(1~4095)	通道1平均次数(1~4095)
D8285	通道2平均次数(1~4095)	未使用(不能使用)	通道2平均次数(1~4095)	通道2平均次数(1~4095)
D8286	通道3平均次数(1~4095)	未使用(不能使用)	未使用(不能使用)	通道3平均次数(1~4095)
D8287	通道4平均次数(1~4095)	未使用(不能使用)	未使用(不能使用)	通道4平均次数(1~4095)
D8288	错误状态	错误状态	错误状态	错误状态
D8289	机型代码=1	机型代码=2	机型代码=50	机型代码=20, 21*2
第4台				
D8290	通道1输入数据	通道1输出设定数据	通道1输入数据	通道1测量温度
D8291	通道2输入数据	通道2输出设定数据	通道2输入数据	通道2测量温度
D8292	通道3输入数据	通道3输出设定数据	输出设定数据	通道3测量温度
D8293	通道4输入数据	通道4输出设定数据	未使用(不能使用)	通道4测量温度
D8294	通道1平均次数(1~4095)	未使用(不能使用)	通道1平均次数(1~4095)	通道1平均次数(1~4095)
D8295	通道2平均次数(1~4095)	未使用(不能使用)	通道2平均次数(1~4095)	通道2平均次数(1~4095)
D8296	通道3平均次数(1~4095)	未使用(不能使用)	未使用(不能使用)	通道3平均次数(1~4095)
D8297	通道4平均次数(1~4095)	未使用(不能使用)	未使用(不能使用)	通道4平均次数(1~4095)
D8298	错误状态	错误状态	错误状态	错误状态
D8299	机型代码=1	机型代码=2	机型代码=50	机型代码=20, 21*2

*1. FX3U可编程控制器从首批产品开始就已支持
*2. PT-ADP变为机型代码=20。PTW-ADP变为机型代码=21。

编号	动作 · 功能	
	FX3U-4AD-TC-ADP	FX3U-4AD-PNK-ADP
支持版本	Ver. 1.30以上*1	Ver. 1.30以上*1
第1台		
D8260	通道1测量温度	通道1测量温度
D8261	通道2测量温度	通道2测量温度
D8262	通道3测量温度	通道3测量温度
D8263	通道4测量温度	通道4测量温度
D8264	通道1平均次数(1~4095)	通道1平均次数(1~4095)
D8265	通道2平均次数(1~4095)	通道2平均次数(1~4095)
D8266	通道3平均次数(1~4095)	通道3平均次数(1~4095)
D8267	通道4平均次数(1~4095)	通道4平均次数(1~4095)
D8268	错误状态	错误状态
D8269	机型代码=10	机型代码: K11
第2台		
D8270	通道1测量温度	通道1测量温度
D8271	通道2测量温度	通道2测量温度
D8272	通道3测量温度	通道3测量温度
D8273	通道4测量温度	通道4测量温度
D8274	通道1平均次数(1~4095)	通道1平均次数(1~4095)
D8275	通道2平均次数(1~4095)	通道2平均次数(1~4095)
D8276	通道3平均次数(1~4095)	通道3平均次数(1~4095)
D8277	通道4平均次数(1~4095)	通道4平均次数(1~4095)
D8278	错误状态	错误状态
D8279	机型代码=10	机型代码: K11
第3台		
D8280	通道1测量温度	通道1测量温度
D8281	通道2测量温度	通道2测量温度
D8282	通道3测量温度	通道3测量温度
D8283	通道4测量温度	通道4测量温度
D8284	通道1平均次数(1~4095)	通道1平均次数(1~4095)
D8285	通道2平均次数(1~4095)	通道2平均次数(1~4095)
D8286	通道3平均次数(1~4095)	通道3平均次数(1~4095)
D8287	通道4平均次数(1~4095)	通道4平均次数(1~4095)
D8288	错误状态	错误状态
D8289	机型代码=10	机型代码: K11
第4台		
D8290	通道1测量温度	通道1测量温度
D8291	通道2测量温度	通道2测量温度
D8292	通道3测量温度	通道3测量温度
D8293	通道4测量温度	通道4测量温度
D8294	通道1平均次数(1~4095)	通道1平均次数(1~4095)
D8295	通道2平均次数(1~4095)	通道2平均次数(1~4095)
D8296	通道3平均次数(1~4095)	通道3平均次数(1~4095)
D8297	通道4平均次数(1~4095)	通道4平均次数(1~4095)
D8298	错误状态	错误状态
D8299	机型代码=10	机型代码: K11

*1. FX3U可编程控制器从首批产品开始就已支持

31
PLC 277~PLC 279
数据传送3

32
PLC 280~PLC 289
高速处理2

33
PLC 290~PLC 299
扩展文件寄存器
控制

34
PLC 300~PLC 305
FX3U-ADP应用指令

35
SFC · STL
程序

36
中断功能

37
特殊软元件

38
错误代码

A
版本升级
的历史记录

B
指令执行时间

● FX3S · FX3G · FX3GC可编程控制器

编号	动作 · 功能			
	FX3U-4AD-ADP	FX3U-4DA-ADP	FX3U-3A-ADP	FX3U-4AD-PT(W)-ADP
支持版本	Ver. 1.00以上	Ver. 1.00以上	Ver. 1.20以上*1	Ver. 1.00以上
第1台				
D8280	通道1输入数据	通道1输出设定数据	通道1输入数据	通道1测量温度
D8281	通道2输入数据	通道2输出设定数据	通道2输入数据	通道2测量温度
D8282	通道3输入数据	通道3输出设定数据	输出设定数据	通道3测量温度
D8283	通道4输入数据	通道4输出设定数据	未使用(不能使用)	通道4测量温度
D8284	通道1平均次数(1~4095)	未使用(不能使用)	通道1平均次数(1~4095)	通道1平均次数(1~4095)
D8285	通道2平均次数(1~4095)	未使用(不能使用)	通道2平均次数(1~4095)	通道2平均次数(1~4095)
D8286	通道3平均次数(1~4095)	未使用(不能使用)	未使用(不能使用)	通道3平均次数(1~4095)
D8287	通道4平均次数(1~4095)	未使用(不能使用)	未使用(不能使用)	通道4平均次数(1~4095)
D8288	错误状态	错误状态	错误状态	错误状态
D8289	机型代码=1	机型代码=2	机型代码=50	机型代码=20, 21*2
第2台*2				
D8290	通道1输入数据	通道1输出设定数据	通道1输入数据	通道1测量温度
D8291	通道2输入数据	通道2输出设定数据	通道2输入数据	通道2测量温度
D8292	通道3输入数据	通道3输出设定数据	输出设定数据	通道3测量温度
D8293	通道4输入数据	通道4输出设定数据	未使用(不能使用)	通道4测量温度
D8294	通道1平均次数(1~4095)	未使用(不能使用)	通道1平均次数(1~4095)	通道1平均次数(1~4095)
D8295	通道2平均次数(1~4095)	未使用(不能使用)	通道2平均次数(1~4095)	通道2平均次数(1~4095)
D8296	通道3平均次数(1~4095)	未使用(不能使用)	未使用(不能使用)	通道3平均次数(1~4095)
D8297	通道4平均次数(1~4095)	未使用(不能使用)	未使用(不能使用)	通道4平均次数(1~4095)
D8298	错误状态	错误状态	错误状态	错误状态
D8299	机型代码=1	机型代码=2	机型代码=50	机型代码=20, 21*3

- *1. FX3S · FX3GC可编程控制器从首批产品开始就已支持。
- *2. 只能连接FX3G可编程控制器(40点、60点型)及FX3GC可编程控制器。
- *3. PT-ADP变为机型代码=20。PTW-ADP变为机型代码=21。

编号	动作 · 功能	
	FX3U-4AD-TC-ADP	FX3U-4AD-PNK-ADP
支持版本	Ver. 1.00以上	Ver. 1.00以上
第1台		
D8280	通道1测量温度	通道1测量温度
D8281	通道2测量温度	通道2测量温度
D8282	通道3测量温度	通道3测量温度
D8283	通道4测量温度	通道4测量温度
D8284	通道1平均次数(1~4095)	通道1平均次数(1~4095)
D8285	通道2平均次数(1~4095)	通道2平均次数(1~4095)
D8286	通道3平均次数(1~4095)	通道3平均次数(1~4095)
D8287	通道4平均次数(1~4095)	通道4平均次数(1~4095)
D8288	错误状态	错误状态
D8289	机型代码=10	机型代码: K11
第2台*1		
D8290	通道1测量温度	通道1测量温度
D8291	通道2测量温度	通道2测量温度
D8292	通道3测量温度	通道3测量温度
D8293	通道4测量温度	通道4测量温度
D8294	通道1平均次数(1~4095)	通道1平均次数(1~4095)
D8295	通道2平均次数(1~4095)	通道2平均次数(1~4095)
D8296	通道3平均次数(1~4095)	通道3平均次数(1~4095)
D8297	通道4平均次数(1~4095)	通道4平均次数(1~4095)
D8298	错误状态	错误状态
D8299	机型代码=10	机型代码: K11

*1. 只能连接FX3G可编程控制器(40点、60点型)及FX3GC可编程控制器。

31
数据传送3
FX27T~FX279

32
高速处理2
FX280~FX289

33
扩展文件寄存器
控制
FX290~FX299

34
应用指令
FX300~FX305
FX30F-ADP用

35
程序
SFC · STL

36
中断功能

37
特殊软元件

38
错误代码

A
版本升级
的历史记录

B
指令执行时间

38. 故障的查看方法和错误代码一览

在程序运行中产生错误时，请参考本章的内容解决。
关于其他错误的详细内容，请分别参考通信控制手册以及所使用的可编程控制器主机的硬件篇手册。

38.1 显示可编程控制器运行情况的LED及显示颜色

发生异常时，根据可编程控制器中的各种LED的亮灯情况可以确认大体的状况。

FX3S可编程控制器

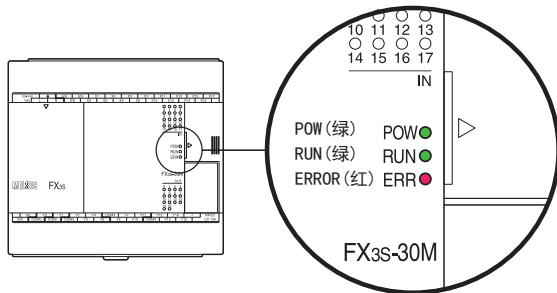

FX3GC可编程控制器

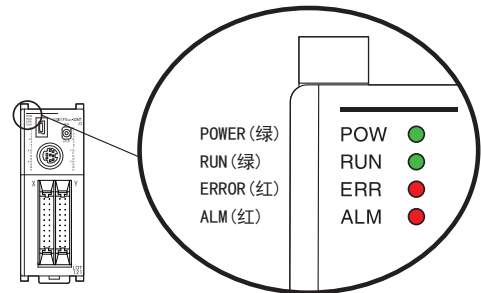

FX3G可编程控制器

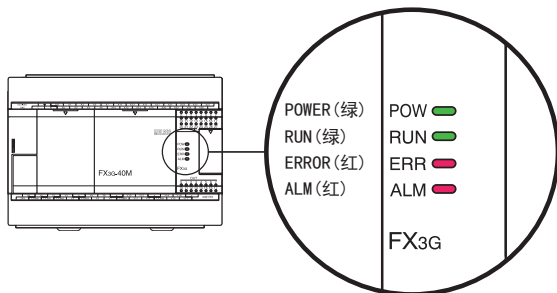

FX3UC (D, DS, DSS) 可编程控制器

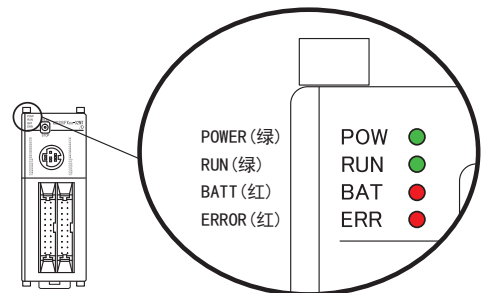

FX3U可编程控制器

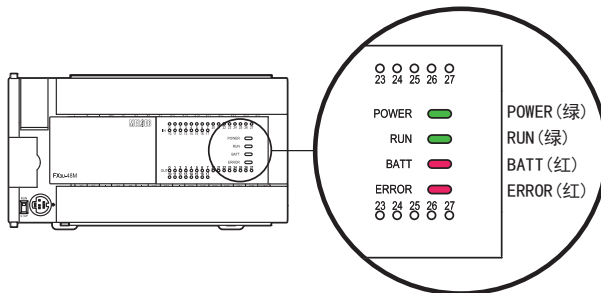

FX3UC-32MT-LT (-2) 可编程控制器

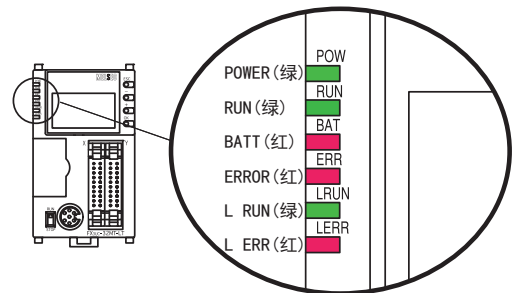

38.1.1 POWER (POW) LED [灯亮/闪烁/灯灭]

LED的状态	可编程控制器的状态	解决办法
灯亮	给电源端子供应了规定的电压。	电源正常。
闪烁	以下的任何一种状态。 <ul style="list-style-type: none"> 没有给电源端子提供规定的电压、电流。 外部接线不正确。 可编程控制器内部有故障。 	<ul style="list-style-type: none"> 请确认电源电压。 在拆除电源电缆以外的连接电缆后，再次上电，请确认状态是否有变化。如果状态没有改善，请与三菱电机自动化(中国)有限公司或其办事处联系。
灯灭	以下的任何一种状态。 <ul style="list-style-type: none"> 电源断开。 没有给电源端子提供规定的电压。 电源电缆断线。 	在电源没有断开的情况下，请确认电源以及电源路径。如果供电正确，请与三菱电机自动化(中国)有限公司或其办事处联系。

38.1.2 RUN LED [灯亮/灯灭]

LED的状态	可编程控制器的状态	解决办法
灯亮	顺控程序处理执行中	显示可编程控制器的运行状态。
灯灭	顺控程序处理停止中	该指示灯根据ERROR (ERR) LED的状态(参考38.1.5项)可能会不亮。

38.1.3 BATT (BAT) LED [灯亮/灯灭] [FX3U · FX3UC]

LED的状态	可编程控制器的状态	解决办法
灯亮	电池的电压过低。	请迅速更换电池。(请参考主机手册)
灯灭	电池的电压超出了D8006中设定的数值时。	正常。

38.1.4 ALM LED [灯亮/灯灭] [FX3G · FX3GC]

使用选件的电池在参数中设定电池模式时有效。

LED的状态	可编程控制器的状态	解决办法
灯亮	电池的电压过低。	请迅速更换电池。(请参考主机手册)
灯灭	电池的电压超出了D8006中设定的数值时。	正常。

31
数据传送3
FX 271~FX 279

32
高速处理2
FX 280~FX 289

33
扩展文件寄存器
控制
FX 290~FX 299

34
应用指令
FX 300~FX 305
FX 307~FX 309

35
程序
SFC · STL

36
中断功能

37
特殊软元件

38
错误代码

A
版本升级
的历史记录

B
指令执行时间

38.1.5 ERROR(ERR) LED [灯亮/闪烁/灯灭]

LED的状态	可编程控制器的状态	解决办法
灯亮	可能是看门狗定时器错误,也可能是可编程控制器的硬件受损。	<ol style="list-style-type: none"> 1) 停止可编程控制器,再次上电。 ERROR(ERR) LED灯灭时,考虑是由于看门狗定时器错误造成的。请执行下述中的某一个解决方法。 —修改程序 扫描时间的最大值(D8012)请勿超出看门狗定时器的设定值(D8000)。 —输入中断或脉冲捕捉中使用的输入,在1个运算周期内是否频繁地ON/OFF多次。 —高速计数器中输入的脉冲(DUTY 50%)的频率是否超出规格的范围。 —增加WDT指令 请在程序中加入多个WDT指令,在1个运算周期内复位几次看门狗定时器。 —变更看门狗定时器的设定值 通过程序,更改看门狗定时器的设定值(D8000),使其值大于扫描时间的最大值(D8012)。 2) 拆下可编程控制器,提供其他的电源。 ERROR(ERR) LED灯灭时,考虑有可能是噪音带来的影响,因此请考虑以下的解决措施。 —确认接地情况,修改接线的路径以及设置的场所。 —在电源线上加上噪音滤波器。 3) 实施了1)~2)后ERROR(ERR) LED灯仍然不灭的时候,请与三菱电机自动化(中国)有限公司或其办事处联系。
闪烁	在可编程控制器中出现了以下的任何一种错误。 • 参数错误 • 语法错误 • 回路错误	请用编程工具进行PLC诊断以及程序的检查。 关于对应解决方法,请参考38.4节
灯灭	没有出现会使可编程控制器停止的错误。	可编程控制器的动作中出现异常时,请用编程工具执行PLC诊断及程序检查。 有可能发生[I/O构成错误]、[串行通信错误]、[运算错误]。

38.1.6 L RUN LED [仅FX3UC-32MT-LT(-2)]

模式	LED的状态	可编程控制器的状态	解决办法
ONLINE	灯亮	数据链接执行中	—
	灯灭	数据链接停止中	• 根据L ERR. LED的状态执行各自相应的对策。
CONFIG*1	灯亮	数据链接执行中	—
	灯灭	数据链接停止中	• 根据L ERR. LED的状态执行各自相应的对策。
TEST	灯亮	自折返测试正常结束	—
	灯灭	自折返测试异常结束 (在执行自折返测试时灯灭)	<ul style="list-style-type: none"> • 请确认给可编程控制器供电的电源。 • 确认了上述的项目后,仍然不能恢复的情况下,请与三菱电机自动化(中国)有限公司或其办事处联系。

*1. 仅FX3UC-32MT-LT

38.1.7 L ERR. LED [仅FX3UC-32MT-LT(-2)]

模式	LED的状态	可编程控制器的状态	解决办法
ONLINE	灯亮	模块宕机错误 控制范围外的站点错误 RD站站号设置错误	<ul style="list-style-type: none"> 请切实连接内置主站与远程I/O模块、远程设备站。 请使实际连接的远程I/O模块、远程设备站与远程站的详细信息一致。
	闪烁	所有站点异常	<ul style="list-style-type: none"> 请切实连接内置主站和远程I/O模块、远程设备站。 请使实际连接的远程I/O模块、远程设备站与远程站的详细信息一致。
	灯灭	数据链接正常执行中	—
CONFIG*1	灯亮	使用的站号不一致(编辑远程站信息时进行检查)	<ul style="list-style-type: none"> 请切实连接内置主站和远程I/O模块、远程设备站。 请使实际连接的远程I/O模块、远程设备站与远程站的详细信息一致。
	闪烁	所有站异常(编辑远程站信息时进行检查)	<ul style="list-style-type: none"> 请检查远程设备站的站号是否在范围内。
	灯灭	数据链接正常执行中	—
TEST	灯亮	自折返测试异常结束	<ul style="list-style-type: none"> 请确认给可编程控制器供电的电源。 确认了上述的项目后仍然不能恢复的情况下,请与三菱电机自动化(中国)有限公司或其办事处联系。
	灯灭	自折返测试正常结束 (在执行自折返测试时灯灭)	—

*1. 仅FX3UC-32MT-LT

→ 详细内容, 请参考所使用的可编程控制器主机的硬件篇

31
数据传送3
FX 27T~FX 279

32
高速处理2
FX 280~FX 289

33
扩展文件寄存器
控制
FX 290~FX 299

34
应用指令
FX 300~FX 305

35
程序
SFC · STL

36
中断功能

37
特殊软元件

38
错误代码

A
版本升级
的历史记录

B
指令执行时间

38.2 错误代码的查看方法及显示内容

38.2.1 使用显示模块的操作及查看方法

可以用编程工具以及显示模块等确认错误代码。
在此，说明用显示模块(FX3U-7DM)的确认方法。
关于显示模块(FX3G-5DM)，请参考下述手册。

→ FX3G系列用户手册[硬件篇]

关于使用编程工具的确认方法，请参考编程工具手册中的程序检查、或是PLC诊断。

使用显示模块的确认方法

- 在菜单画面(右图)中按“+”或“-”按键后，将光标对准[ErrorCheck]。

关于菜单的体系，请参考主机的手册。
这个菜单画面中的按键操作如下所示。

操作按键	动作内容
ESC	返回[初始画面]。
-	光标上移。按住1秒以上后高速移动。 但是，当光标到达最上面的位置时，按键操作无效。
+	光标下移。按住1秒以上后高速移动。 但是，当光标到达最下面的位置时，按键操作无效。
OK	选择光标闪烁的项目。

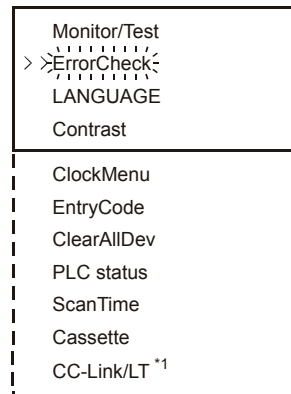

*1. 显示FX3UC-32MT-LT-2的情况

- 按“OK”键后，执行错误检测，在[显示错误的画面]中显示结果。(右图所示)
此外，在菜单画面中按“ESC”键后，取消操作，返回[初始画面]。
- 发生多个错误时，按“+”或“-”按键后，可以切换页面。

操作按键	动作内容
ESC	返回到[菜单画面]。
-	1个以下 无效的操作 2个以上 显示前一页中的错误显示画面。
+	1个以下 无效的操作 2个以上 显示后一页中的错误显示画面。
OK	返回到[菜单画面]。

显示内容

	显示内容
[1]	发生的错误标志位
[2]	错误名称
[3]	错误代码
[4]	同时发生的错误数 (仅当发生多个时显示)

- 按“ESC”键后，取消操作，返回[菜单画面]。

未发生错误时

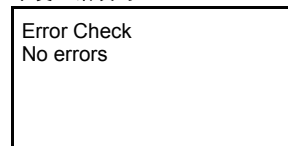

发生1个错误时

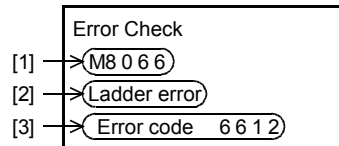

发生多个错误时

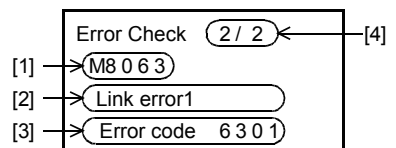
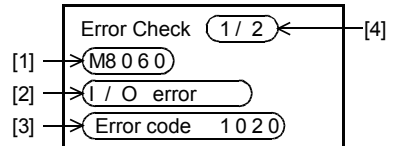

38.2.2 使用GX Works2的操作及查看方法

- 1 连接计算机和可编程控制器。
- 2 执行PLC诊断。

点击菜单栏的[Diagnosics]→[PLC Diagnostics]后，执行可编程控制器的PLC诊断。

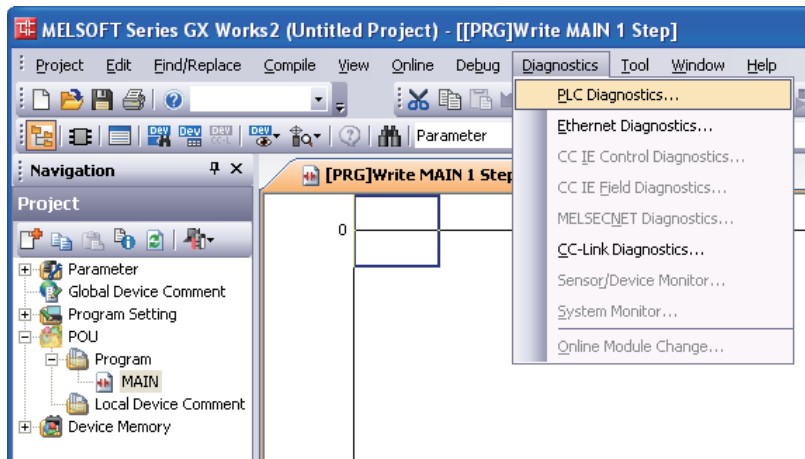

- 3 确认诊断结果。

显示下面的对话框，可以确认错误内容。

< 错误显示画面示例 >

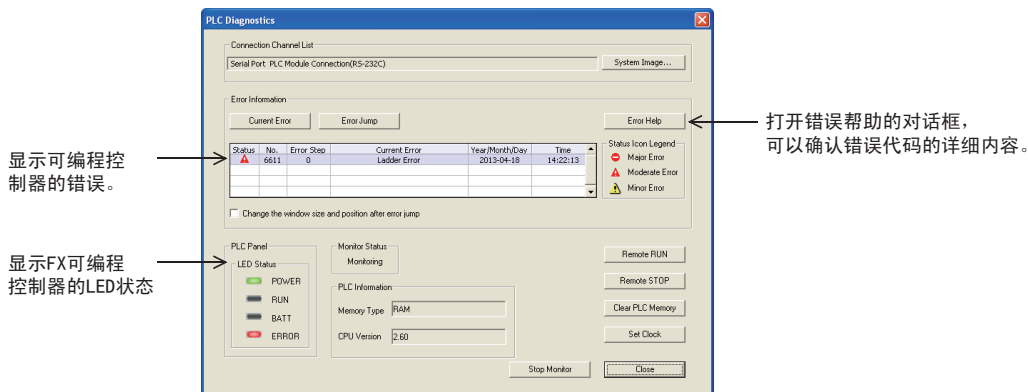

31
PLC 277~PLC 279
数据传送3

32
PLC 280~PLC 289
高速处理2

33
PLC 290~PLC 299
扩展文件存储器
控制

34
PLC 300~PLC 305
应用指令

35
SFC · STL
程序

36
中断功能

37
特殊软元件

38
错误代码

A
版本升级
的历史记录

B
指令执行时间

38.2.3 错误的显示内容

本手册、GX Works2、GX Developer、显示模块中(FX3U-7DM)的错误显示如下表所示。

- 本手册与GX Works2的对比

本手册	GX Works2	
	SW□DNC-GXW2-E	SW□DNC-GXW2-J
I/O构成错误	I/O Configuration Error	I/O構成エラー
PLC硬件错误	PLC Hardware Error	PCハードエラー
PLC/PP通信错误	PLC/PP Communication Error	PC/PP通信エラー
串行通信错误1[通道1]	Link Error	リンクエラー
串行通信错误2[通道2]	Serial Communication Error 2[ch2]	シリアル通信エラー2[ch2]
参数错误	Parameter Error	パラメータエラー
语法错误	Syntax Error	文法エラー
回路错误	Ladder Error	回路エラー
运算错误	Operation Error	演算エラー
USB通信错误	USB communication error	USB通信エラー
特殊模块错误	Special Block Error	特殊ブロックエラー
特殊参数错误	Special Parameter Error	特殊パラメータエラー

- 本手册与GX Developer的对比

本手册	GX Developer	
	SW□D5C-GPPW-E	SW□D5C-GPPW-J
I/O构成错误	I/O config err	I/O 構成エラー
PLC硬件错误	PLC H/W error	PC ハードウェア エラー
PLC/PP通信错误	PLC/PP comm err	PC/PP 通信 エラー
串行通信错误1[通道1]	Link error	リンク エラー
串行通信错误2[通道2]	Link Error 2	シリアル通信エラー (CH2)
参数错误	Param error	パラメータ エラー
语法错误	Syntax error	文法 エラー
回路错误	Ladder error	回路 エラー
运算错误	Operation err	演算 エラー
USB通信错误	—	—
特殊模块错误	SFB Error	特殊ブロックエラー
特殊参数错误	—	—

- 本手册与显示模块(FX3U-7DM)的对比

本手册	显示模块(FX3U-7DM)	
	英语版	日语版
I/O构成错误	I/O error	I/O構成エラー
PLC硬件错误	PLC H/W error	PCハードエラー
PLC/PP通信错误	Comms. error	PC/PP通信エラー
串行通信错误1[通道1]	Link error1	シリアル通信エラー1
串行通信错误2[通道2]	Link error2	シリアル通信エラー2
参数错误	Parameter error	パラメータエラー
语法错误	Grammer error	文法エラー
回路错误	Ladder error	回路エラー
运算错误	Runtime error	演算エラー
USB通信错误	—	—
特殊模块错误	SFB error	特殊ブロックエラー
特殊参数错误	—	—

38.3.2 检测错误用的特殊软元件的动作关系

检测错误用的特殊辅助继电器和特殊数据寄存器之间按照下面的关系动作。
从编程工具监控辅助继电器以及数据寄存器的内容，并使用PLC诊断功能查看发生的情况。

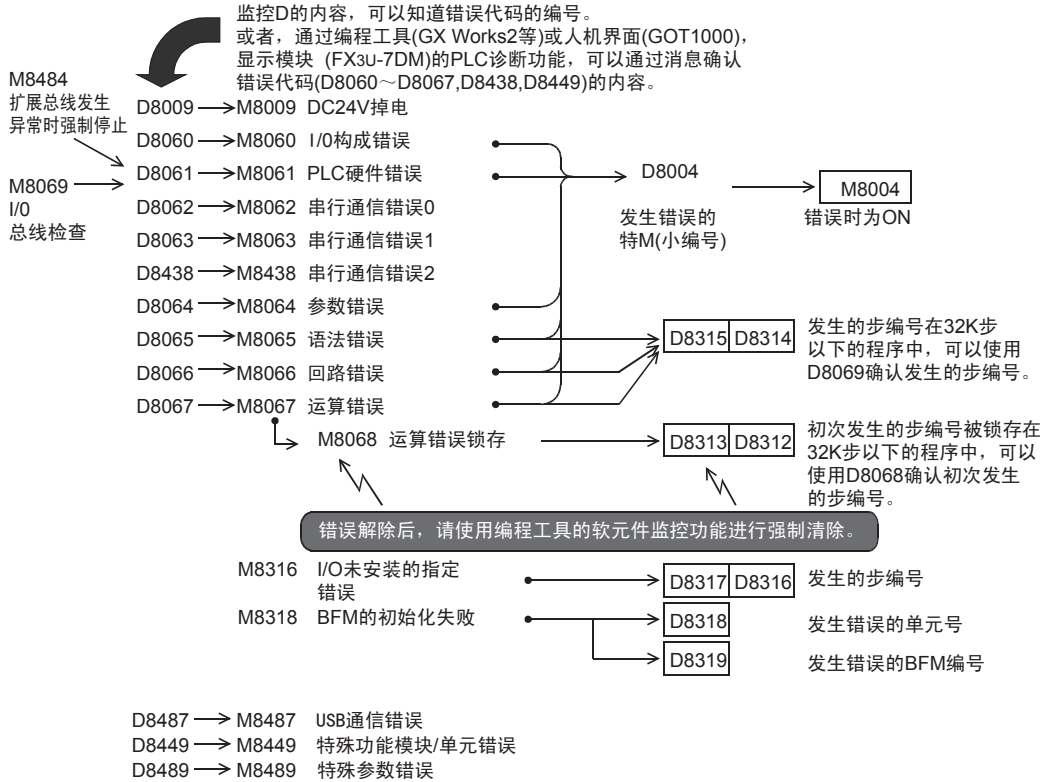

38.3.3 错误的检测时序

错误项目	ERROR (ERR) LED的状态	检测出错误后的可编程控制器的状态	错误检测的时序		
			电源OFF→ON	STOP→RUN时	其他
M8060 I/O构成错误	灯灭	RUN/STOP继续	检查	检查	—
M8061 PLC硬件错误	灯亮	强制STOP	检查	—	一直
M8062串行通信错误0[通道0]	灯灭	RUN/STOP继续	—	—	从对方站点接受信号时
M8063 串行通信错误1[通道1]	灯灭	RUN/STOP继续	—	—	从对方站点接受信号时
M8438 串行通信错误2[通道2]	灯灭	RUN/STOP继续	—	—	从对方站点接受信号时
M8064 参数错误	闪烁	STOP继续	检查	检查	更改程序时(STOP)传送程序时(STOP)
M8065 语法错误	闪烁	STOP继续			
M8066 回路错误	闪烁	STOP继续			
M8067 运算错误	灯灭	RUN继续	—	—	RUN中
M8068 运算错误的锁存	灯灭	RUN继续	—	—	RUN中
M8109 输出刷新错误	灯灭	RUN/STOP继续	—	—	一直
M8316 I/O未安装的指定错误	灯灭	RUN继续	—	—	RUN中
M8318 BFM的初始化失败	灯灭	RUN继续	—	检查	—
M8449 特殊模块错误	灯灭	RUN/STOP继续	—	—	一直
M8487 USB通信错误[USB]	灯灭	RUN/STOP继续	—	—	从对方站点接受信号时
M8489 特殊参数错误	灯灭	STOP继续	检查	—	更改特殊参数时(STOP)
D8166 存储器盒的写入错误	灯灭	RUN/STOP继续	—	—	一直

38.4 错误代码一览及解决方法

发生可编程控制器的程序错误时，特殊数据寄存器D8060～D8067、D8438、D8449、D8487、D8489中保存的错误代码、D8166的出错位及其解决方法如下所示。

错误代码	错误时动作	错误内容	解决方法
I/O构成错误 [M8060 (D8060)]			
例如 1020	继续运行	<p>未安装的I/O的起始软件编号 (例如)X020未安装时</p> <p>BCD转换值</p> <p>软件编号</p> <p>1:输入X 0:输出Y</p> <ul style="list-style-type: none"> 1~3位数: 软件编号 FX3G · FX3GC: 10~177 FX3U · FX3UC: 10~337 4位数: 输入输出的种类(1=输入X, 0=输出Y) 例: D8060中保存了1020时, 输入的X020以后没有安装 	未安装的输入继电器、输出继电器的编号被用于编写程序。可编程控制器会继续运行, 但是如有程序错误时, 请修改。
串行通信错误2 [M8438 (D8438)]			
0000	—	无异常	
3801	继续运行	奇偶校验错误, 溢出错误, 帧错误	<ul style="list-style-type: none"> 以太网通信、变频器通信、计算机链接、编程: 请确认是否根据用途正确设定了通信参数。 简易PC间链接、并联链接、MODBUS通信等: 请确认是否根据用途正确设定程序。 远程维护: 请确认调制解调器的电源接通以及AT命令的设定内容。 接线: 还请确认通信电缆的接线情况。
3802		通信字符错误	
3803		通信数据的和校验不一致	
3804		数据格式错误	
3805		命令错误	
3806		监视超时	
3807		调制解调器初始化错误	
3808		简易PC间链接的参数错误	
3809		简易PC之间的链接设定程序错误	
3812		并联链接字符错误	
3813		并联链接求和校验错误	
3814		并联链接格式错误	
3820		变频器通信功能中的通信错误	
3821	MODBUS通信出现了错误		
3830		存储器访问错误	使用存储器盒时, 请确认存储器盒是否正确安装。如果状态没有改变, 且未使用存储器盒, 则可能是可编程控制器内部发生异常。请联系三菱电机自动化(中国)有限公司。
3840		特殊适配器连接异常	请确认特殊适配器的连接情况。
PLC硬件错误 [M8061 (D8061)]			
0000	—	无异常	
6101	停止运行	存储器访问错误	使用存储器盒时, 请确认存储器盒是否正确安装。如果状态没有改变, 且未使用存储器盒, 则可能是可编程控制器内部发生异常。请联系三菱电机自动化(中国)有限公司。
6102		运算回路错误	<p>拆下可编程控制器, 放在桌子上另外供电。 如 ERROR(ERR) LED 灯灭, 则认为是受到噪音干扰的影响, 所以此时请考虑下列的对策。</p> <ul style="list-style-type: none"> — 确认接地的接线, 修改接线路径以及设置的场所。 — 在电源线中加上噪音滤波器。 <p>即使实施了上述内容, ERROR(ERR) LED 灯仍然不灭的情况下, 请咨询三菱电机自动化(中国)有限公司。</p>

31
数据传送3
FX 277~NC 279

32
高速处理2
NC 280~NC 289

33
扩展寄存器
控制
FX 290~NC 299

34
应用指令
FX 300~NC 305

35
程序
SFC · STL

36
中断功能

37
特殊软元件

38
错误代码

A
版本升级
的历史记录

B
指令执行时间

错误代码	错误时动作	错误内容	解决方法
PLC硬件错误 [M8061 (D8061)]			
6103	停止运行	I/O总线错误(M8069 ON时)	请检查扩展电缆的连接是否正确。
6104		扩展单元24V掉电(M8069 ON时)	
6105		看门狗定时器错误	采样(运算时间)超出了D8000的值。请确认程序。
6106		I/O表制作错误错误(CPU错误)	上电时扩展单元的24V掉电。(最长等待10秒以上仍然掉电。)上电时, CC-Link/LT(FX3UC-32MT-LT(-2)内置)的输入输出分配没有做好。
6107		系统构成错误	特殊功能单元/模块的连接台数超过限制。请确认连接台数。
6108		扩展总线错误	确认扩展电缆是否已正确连接。
6112		安装有存储器盒的情况下, 执行内置CC-Link/LT的设定更改时, 不能正常写入到存储器盒中。	确认存储器盒的连接
6113		安装有存储器盒的情况下, 执行内置CC-Link/LT的设定更改时, 由于保护开关置ON, 因此不能更改设定。	将存储器盒的保护开关置为OFF。
6114		不能对内置CC-Link/LT主站执行设定的写入	请再次进行配置。如果状况没有改善, 则可能是可编程控制器内部有故障。请与三菱电机自动化(中国)有限公司或其办事处联系。
6115	向内置CC-Link/LT主站的EEPROM中写入超时错误。或者, 采用自配置模式时, 不能正常结束配置		
PLC/PP通信错误 (D8062)			
串行通信错误0 [M8062 (D8062)]			
0000	—	无异常	
6201	继续运行	奇偶校验错误, 溢出错误, 帧错误	请检查编程面板(PP)或编程用的连接器上连接的设备与可编程控制器(PLC)之间的连接是否确实连好。如在监控可编程控制器的过程中插拔连接器, 也可能发生错误。
6202		通信字符错误	
6203		通信数据的和校验不一致	
6204		数据格式错误	
6205		命令错误	
6230	存储器访问错误	使用存储器盒时, 请确认存储器盒是否正确安装。如果状态没有改变, 且未使用存储器盒, 则可能是可编程控制器内部发生异常。请联系三菱电机自动化(中国)有限公司。	

错误代码	错误时动作	错误内容	解决方法	
串行通信错误1 [M8063 (D8063)]				
0000	—	无异常		
6301	继续运行	奇偶校验错误, 溢出错误, 帧错误	<ul style="list-style-type: none"> 以太网通信、变频器通信、计算机链接、编程: 请确认是否根据用途正确设定了通信参数。 简易PC间链接、并联链接、MODBUS通信等: 请确认是否根据用途正确设定程序。 远程维护: 请确认调制解调器的电源接通以及AT命令的设定内容。 接线: 还请确认通信电缆的接线情况。 	
6302		通信字符错误		
6303		通信数据的和校验不一致		
6304		数据格式错误		
6305		命令错误		
6306		监视超时		
6307		调制解调器初始化错误		
6308		简易PC间链接的参数错误		
6309		简易PC之间的链接设定程序错误		
6312		并联链接字符错误		
6313		并联链接求和校验错误		
6314		并联链接格式错误		
6320		变频器通信功能中的通信错误		
3821	MODBUS通信出现了错误			
6330		存储器访问错误	使用存储器盒时, 请确认存储器盒是否正确安装。如果状态没有改变, 且未使用存储器盒, 则可能是可编程控制器内部发生异常。请联系三菱电机自动化(中国)有限公司。	
6340		特殊适配器连接异常	请确认特殊适配器的连接情况。	
参数错误 [M8064 (D8064)]				
0000	—	无异常		
6401	停止运行	程序和校验不一致	<ul style="list-style-type: none"> 请停止可编程控制器, 正确设定参数。 安装了存储器盒时, 对未支持版本的可编程控制器, 请确认没有使用以下功能。 <ul style="list-style-type: none"> —无法解除的保护 (FX3U · FX3UC可编程控制器Ver. 2.61版本以上支持) —模块密码的执行程序保护功能 (FX3U · FX3UC可编程控制器Ver. 3.00版本以上支持) —FX3U-FLROM-1M的使用 (FX3U · FX3UC可编程控制器Ver. 3.00版本以上支持) 	
6402		内存容量的设定错误		
6403		保持区域的设定错误		
6404		注释区域的设定错误		
6405		文件寄存器的区域设定错误		
6406		BFM初始值数据的和校验不一致		
6407		BFM初始值数据异常		
6409		其他的设定错误		
6411		内置CC-Link/LT设定(专用区域)的参数错误		
6412		内藏CC-Link/LT设定(特殊设定区域)的参数和校验不一致		
6413		内藏CC-Link/LT设定(专用区域)的参数和校验不一致		
6420		特殊参数的和校验不一致		<ul style="list-style-type: none"> 请停止可编程控制器, 正确设定特殊参数。 正确设定特殊参数后, 请将电源断开后重新上电。
6421		特殊参数的设定错误		<ul style="list-style-type: none"> 确认特殊参数的错误代码(D8489)的内容及特殊适配器/特殊模块的故障排除后, 正确设定特殊参数。 正确设定特殊参数后, 请将电源断开后重新上电。

31
数据传送3
FX27~FX29

32
高速处理2
FX28~FX29

33
扩展文件寄存器控制
FX20~FX29

34
应用指令
FX30~FX35

35
程序
SFC · STL

36
中断功能
中

37
特殊软元件
特

38
错误代码
错

A
版本升级的历史记录
A

B
指令执行时间
B

错误代码	错误时动作	错误内容	解决方法
语法错误 [M8065 (D8065)]			
0000	—	无异常	
6501	停止运行	指令—软元件符号—软元件编号的组合错误	编写程序时请检查各指令的使用方法是否正确，出现错误时，请在编程模式下修改指令。
6502		在设定值前面没有OUT T、OUT C	
6503		<ul style="list-style-type: none"> OUT T、OUT C后面没有设定值 应用指令的操作数不够 	
6504		<ul style="list-style-type: none"> 标签编号重复 中断输入和高速计数器输入重复 	
6505		软元件编号超出范围	
6506		使用了未定义的指令	
6507		标签编号(P)的定义错误	
6508		中断输入(I)的定义错误	
6509		其他	
6510		MC的嵌套编号的大小关系错误	
回路错误 [M8066 (D8066)]			
0000	—	无异常	
6610	停止运行	LD、LDI的连续使用次数超过9次	作为回路块整体的指令组合方法有不正确的地方时，或者成对的指令的关系不正确时，会发生这样的错误。请在编程模式下，将指令的相互关系修改正确。
6611		相对LD、LDI指令而言，ANB、ORB指令数过多	
6612		相对LD、LDI指令而言，ANB、ORB指令数过少	
6613		MPS的连续使用次数超过12次	
6614		遗漏MPS	
6615		遗漏MPP	
6616		MPS-MRD、MPP之间的线圈遗漏，或关系错误	
6617		应该从母线开始的指令没有连接在母线上 STL、RET、MCR、P、I、DI、EI、FOR、NEXT、SRET、IRET、FEND、END	
6618		只能在主程序中使用的指令在主程序以外(中断、子程序等)。 STL、MC、MCR	
6619		FOR-NEXT之间有不能使用的指令 STL、RET、MC、MCR、I、IRET	
6620		FOR-NEXT嵌套超出	
6621		FOR-NEXT数的关系错误	
6622		无NEXT指令	
6623		无MC指令	
6624		无MCR指令	
6625		STL的连续使用次数超出9次	
6626		STL-RET之间有不能使用的指令 MC、MCR、I、SRET、IRET	
6627		无STL指令	
6628		在主程序中有主程序不能使用的指令 I、SRET、IRET	
6629		无P、I	
6630	无SRET、IRET指令 在子程序内有STL-RET或者MC-MCR指令		
6631	不能使用SRET指令的场所中有SRET指令		
6632	不能使用FEND指令的场所中有FEND指令		

错误代码	错误时动作	错误内容	解决方法	
运算错误 [M8067 (D8067)]				
0000	—	无异常		
6701	继续运行	<ul style="list-style-type: none"> 没有CJ、CALL的跳转目标地址 变址修饰的结果、标签未定义,以及在 P0 ~ P4095以外时 在CALL指令中执行了P63。因为P63是向END跳转的标签,所以不能在CALL指令中使用 	<p>这些是在运算执行过程中产生的错误,请修改程序或是检查应用指令的操作数的内容。</p> <p>即使没有发生语法、回路错误,但是例如由于下列原因也会产生运算错误。</p> <p>(例如)</p> <p>T500Z本身没有错误,但是如果运算结果为Z=100,则会变为T600,那样软元件编号会超出。</p>	
6702		CALL的嵌套超出6个		
6703		中断的嵌套超出3个		
6704		FOR-NEXT的嵌套超出6个		
6705		应用指令的操作数是对象软元件以外的软元件		
6706		应用指令的操作数的软元件编号范围或数据的值超出		
6707		没有设定文件寄存器的参数,就对文件寄存器进行访问		
6708		FROM/TO指令错误		<p>在执行运算过程中出现的错误。</p> <ul style="list-style-type: none"> 请修改程序,或是检查应用指令的操作数的内容。 请确认相应的设备中是否存在指定的缓冲存储区。 请确认扩展电缆的连接情况。
6709		其他(不正确的分支等)		<p>这些是在运算执行过程中产生的错误,请修改程序或是检查应用指令的操作数的内容。</p> <p>即使没有发生语法、回路错误,但是例如由于下列原因也会产生运算错误。</p> <p>(例如)</p> <p>T500Z本身没有错误,但是如果运算结果为Z=100,则会变为T600,那样软元件编号会超出。</p>
6710		参数之间的不匹配		在移位指令等中,存在源操作数和目标操作数的重复的情况
6730		采样时间(Ts)为对象范围以外(Ts ≤ 0)		<p>《停止PID运算》</p> <p>在控制参数的设定值或PID运算中出现数据错误。请检查参数的内容。</p>
6732		输入滤波器常数(α)为对象范围以外(α < 0或100 ≧ α)		
6733		比例增益(Kp)为对象范围以外(Kp < 0)		
6734		积分时间(Ti)为对象范围以外(Ti < 0)		
6735	微分增益(Kd)为对象范围以外(Kd < 0或201 ≧ Kd)			
6736	微分时间(Td)为对象范围以外(Td < 0)			
6740	采样时间(Ts) ≧ 运算周期	<p>《继续自整定》</p> <p>视为采样时间(Ts)=循环时间(运算周期)运算、继续执行。</p>		

31
PLC
数据传送3

32
高速处理2

33
PLC
扩展文件寄存器
控制

34
PLC
应用指令

35
程序
SFC · STL

36
中断功能

37
特殊软元件

38
错误代码

A
版本升级
的历史记录

B
指令执行时间

错误代码	错误时动作	错误内容	解决方法
运算错误 [M8067 (D8067)]			
6742	继续运行	测量值变化量超出 ($\Delta PV < -32768$ 或是 $32767 < \Delta PV$)	《继续PID运算》 各参数在最大值或最小值下继续运行。
6743		偏差超出 ($EV < -32768$ 或是 $32767 < EV$)	
6744		积分计算值超出 ($-32768 \sim 32767$ 以外)	
6745		由于微分增益(Kd)超出导致微分值超出	
6746		微分计算值超出 ($-32768 \sim 32767$ 以外)	
6747		PID运算结果超出 ($-32768 \sim 32767$ 以外)	
6748		PID输出上限设定值<输出下限设定值	
6749		PID输入变化量报警设定值、输出变化量报警设定值异常(设定值<0)	《无报警输出→继续PID运算》 请确认对象的设定内容是否正确。
6750		《步响应法》 自整定结果错误	《自整定结束→转移到PID运算》 • 自整定开始时的偏差为150以下时结束。 • 自整定结束时的偏差为开始时偏差的1/3以上时结束。 确认测量值、目标值以后,请再次执行自整定。
6751		《步响应法》 自整定动作方向不一致	《自整定强制结束→不转移到PID运算》 从自整定开始时的测量值考虑的动作方向,与自整定用的输出中的实际动作方向不一致。 请将目标值、自整定用输出值,测量值的关系都修改正确后,再次执行自整定。
6752		《步响应法》 自整定动作错误	《自整定结束→不转移到PID运算》 在自整定中,由于设定值上下变动,导致自整定不能正确动作。 请将采样时间设置成远远大于输出的变化周期的时间,或是将输入滤波器的常数放大。 在更改设定后,重新执行自整定。
6753		《极限循环法》 自整定用输出设定值异常 [ULV(上限)≧LLV(下限)]	《自整定强制结束→不转移到PID运算》 请确认对象的设定内容是否正确。
6754		《极限循环法》 自整定用PV临界值(滞后)设定值异常(SHPV < 0)	
6755		《极限循环法》 自整定状态转移异常 (管理状态转移的软元件的数据被异常改写)	《自整定强制结束→不转移到PID运算》 请确认程序中是否改写了PID指令占用的软元件。
6756	《极限循环法》 由于自整定测量时间超出导致的结果异常($\tau_{on} > \tau$, $\tau_{on} < 0$, $\tau < 0$)	《自整定强制结束→不转移到PID运算》 自整定所需的时间超出了原先的需要。请确认采取将自整定用输出值的上下限的差(ULV-LLV)变大,输入滤波器常数 α 、自整定用PV临界值SHPV的值变小等措施后,是否看到改善的效果。	
6757	《极限循环法》 自整定结果的比例增益超出($K_P=0 \sim 32767$ 以外)	《自整定结束($K_P=32767$)→转移到PID运算》 相对输出值而言测量值(PV)的值的变化小。请通过将测量值(PV)放大10倍后输入等方法,将自整定中的PV的变化放大。	

错误代码	错误时动作	错误内容	解决方法
运算错误 [M8067 (D8067)]			
6758	继续运行	《极限循环法》 自整定结果的积分时间超出 (Ti=0~32767以外)	《自整定结束 (Kp=32767) → 转移到PID运算》 自整定所需的时间超出了原先的需要。请确认采取将自整定用输出值的上下限的差 (ULV-LLV) 变大, 输入滤波器常数 α、自整定用 PV 临界值 SHpv 的值变小等措施后, 是否看到改善的效果。
6759		《极限循环法》 自整定结果的微分时间超出 (Td=0~32767以外)	
6760		来自伺服的ABS数据的和校验不一致	请确认与伺服的连接, 及设定情况。
6762		在变频器通信指令中指定的通信端口, 已经在其他的通信中被使用了。	请确认指定的通信端口是否在其他指令中被使用了。
6763		1) DSZR、DVIT、ZRN 指令中指定的输入 (X), 已经在其他的指令中被使用了。 2) DVIT指令的中断信号软元件在设定范围以外。	1) 请确认 DSZR、DVIT 和 ZRN 指令中指定的输入 (X) 是否在下列的用途中被使用。 — 输入中断 (包含延迟功能) — 高速计数器 C235~C255 — 脉冲捕捉 M8170~M8177 — SPD 指令 2) 请确认 DVIT 指令的中断信号指定 D8336 的内容。
6764		脉冲输出编号, 已经在定位指令、脉冲输出指令 (PLSY、PWM等) 中被使用了。	请确认在脉冲输出对象地址中指定的输出, 是否在其他定位指令中被驱动。
6765		应用指令的使用次数错误	请确认是否超限使用在程序中有使用次数限制的应用指令。
6770		存储器访问错误	使用存储器盒时, 请确认存储器盒是否正确安装。如果状态没有改变, 且未使用存储器盒, 则可能是可编程控制器内部发生异常。请联系三菱电机自动化 (中国) 有限公司。
6771		存储器盒未连接	请确认是否正确安装了存储器盒。
6772		存储器盒禁止写入时的写入错误	存储器盒的保护开关为 ON 时, 向存储器盒执行了写入。请将保护开关置为 OFF。
6773		对 RUN 中写入中的存储器盒的访问错误	在 RUN 中写入时执行了与存储器盒之间的传送 (读出/写入)。
USB通信错误			
8702	继续运行	通信字符错误	请检查编程用的连接器上连接的设备与可编程控制器 (PLC) 之间的连接是否确实连好。如在监控可编程控制器的过程中, 插拔连接器, 也可能发生错误。
8703		通信数据的和校验不一致	
8704		数据格式错误	
8705		命令错误	
8730		存储器访问错误	

31
数据传送3
FX27T~FX279

32
高速处理2
FX280~FX289

33
控制
扩展文件寄存器
FX290~FX299

34
应用指令
FX300~FX305
FX30F~FX30F

35
程序
SFC · STL

36
中断功能

37
特殊软元件

38
错误代码

A
版本升级
的历史记录

B
指令执行时间

错误代码	错误时动作	错误内容	解决方法
特殊模块错误 [M8449 (D8449)]			
□020* ¹		一般数据的和校验错误	请确认扩展电缆的连接情况
□021* ¹		一般数据的报文异常	
□022* ¹		系统访问异常	
□025* ¹		CC-Link经由其他站访问和校验错误	
□026* ¹		CC-Link经由其他站报文异常	
□030* ¹	继续运行	存储器访问错误	使用存储器盒时，请确认存储器盒是否正确安装。如果状态没有改变，且未使用存储器盒，则可能是可编程控制器内部发生异常。请联系三菱电机自动化（中国）有限公司。
□080* ¹		FROM/TO错误	在执行运算过程中出现的错误。 <ul style="list-style-type: none"> 请修改程序，或是检查应用指令的操作数的内容。 请确认相应的设备中是否存在指定的缓冲存储区。 请确认扩展电缆的连接情况。
□090* ¹		外围设备访问错误	<ul style="list-style-type: none"> 检查编程面板 (PP) 或编程用的连接器上连接的设备与可编程控制器 (PLC) 之间的连接是否确实连好 请确认扩展电缆的连接情况。
特殊参数错误 [M8489 (D8489)]			
□□01* ²	继续运行	特殊参数设定的超时错误	电源OFF后，请确认特殊适配器/特殊模块的电源及连接。
□□02* ²		特殊参数设定错误	特殊参数的设定异常。 <ul style="list-style-type: none"> 确认特殊适配器 / 特殊模块的故障排除后，正确设定特殊参数。 正确设定特殊参数后，请将电源断开后重新上电。
□□03* ²		特殊参数传送目标未连接错误	已设定特殊参数，但特殊适配器/特殊模块未连接。 请确认特殊适配器/特殊模块是否连接。
□□04* ²		有特殊参数未支持功能	对连接的特殊适配器/特殊模块，请确认是否设定了包含有未支持设定的特殊参数。

- *1. □中为发生错误的特殊单元/特殊模块的0~7单元编号。
 *2. □□中为按发生错误的特殊适配器/特殊模块为单位的保存值。
 2台以上发生错误时，按发生错误的特殊适配器/特殊模块中最小的值保存。

□□的值(10进制)	发生错误的特殊适配器/特殊模块
00	特殊模块的单元编号0
10	特殊模块的单元编号1
20	特殊模块的单元编号2
30	特殊模块的单元编号3
40	特殊模块的单元编号4
50	特殊模块的单元编号5
60	特殊模块的单元编号6
70	特殊模块的单元编号7
81	特殊适配器通信CH1
82	特殊适配器通信CH2

出错位	错误时动作	错误内容	解决方法
特殊模块错误情况 [D8166]			
b0	继续运行	单元0访问错误	在执行运算过程中或END指令执行过程中出现的错误。 • 请修改程序，或是检查应用指令的操作数的内容。 • 请确认在相应的设备中是否存在指定的缓冲存储区。 • 请确认扩展电缆的连接情况。
b1		单元1访问错误	
b2		单元2访问错误	
b2		单元3访问错误	
b4		单元4访问错误	
b5		单元5访问错误	
b6		单元6访问错误	
b7	单元7访问错误		
b8b~15	—	不可以使用	

31
数据传送3
FX 277~NC 279

32
高速处理2
NC 280~NC 289

33
扩展文件寄存器控制
FX 290~NC 299

34
应用指令
FX 300~NC 305

35
程序
SFC · STL

36
中断功能

37
特殊软元件

38
错误代码

A
版本升级的历史记录

B
指令执行时间

附录A. 编程工具的支持情况和版本升级的历史记录

附录A-1 编程工具的支持情况

附录A-1-1 编程工具的支持情况

1. 编程工具的支持版本

1) GX Works2

- GX Works2英文版(SW□DNC-GXW2-E)从以下版本开始支持FX3S・FX3G・FX3GC・FX3U・FX3UC可编程控制器。

型号	可编程控制器的版本	GX Works2的支持版本	备注
FX3S可编程控制器	Ver. 1.00	Ver. 1.492N以上	—
	Ver. 1.40以下	Ver. 1.08J以上	—
FX3G可编程控制器	Ver. 2.00以下	Ver. 1.62Q以上	
	Ver. 2.00	Ver. 1.87R以上	
FX3GC可编程控制器	Ver. 2.00以下	Ver. 1.77F以上	—
	Ver. 2.00	Ver. 1.87R以上	
FX3U可编程控制器	Ver. 2.70以下	Ver. 1.08J以上	—
	Ver. 3.00以下	Ver. 1.48A以上	
	Ver. 3.10以下	Ver. 1.62Q以上	
FX3UC可编程控制器	Ver. 3.10	Ver. 1.73B以上	—
	Ver. 2.70以下	Ver. 1.08J以上	
	Ver. 3.00以下	Ver. 1.48A以上	
FX3UC可编程控制器	Ver. 3.10以下	Ver. 1.62Q以上	—
	Ver. 3.10	Ver. 1.73B以上	

- GX Works2日文版(SW□DNC-GXW2-J)从以下版本开始支持FX3S・FX3G・FX3GC・FX3U・FX3UC可编程控制器。

型号	可编程控制器的版本	GX Works2的支持版本	备注
FX3S可编程控制器	Ver. 1.00	Ver. 1.492N以上	—
	Ver. 1.40以下	Ver. 1.07H以上	—
FX3G可编程控制器	Ver. 2.00以下	Ver. 1.56J以上	
	Ver. 2.00	Ver. 1.86Q以上	
FX3GC可编程控制器	Ver. 2.00以下	Ver. 1.77F以上	—
	Ver. 2.00	Ver. 1.86Q以上	
FX3U可编程控制器	Ver. 2.70以下	Ver. 1.07H以上	—
	Ver. 3.00以下	Ver. 1.45X以上	
	Ver. 3.10以下	Ver. 1.56J以上	
FX3UC可编程控制器	Ver. 3.10	Ver. 1.73B以上	—
	Ver. 2.70以下	Ver. 1.07H以上	
	Ver. 3.00以下	Ver. 1.45X以上	
FX3UC可编程控制器	Ver. 3.10以下	Ver. 1.56J以上	—
	Ver. 3.10	Ver. 1.73B以上	

2) GX Developer

- GX Developer英文版(SW□D5C-GPPW-E)从以下版本开始支持FX3G · FX3U · FX3UC可编程控制器。

型号	可编程控制器的版本	GX Developer的支持版本	备注
FX3G可编程控制器	Ver. 1.10以下	Ver. 8.72A以上	—
	Ver. 1.10	Ver. 8.78G以上	
FX3U可编程控制器	Ver. 2.30以下	Ver. 8.24A以上	—
	Ver. 2.41以下	Ver. 8.29F以上	
	Ver. 2.61以下	Ver. 8.29F以上	RS指令、RS2指令、变频器通信、计算机链接的通信设定中设定为38400bps时，从Ver. 8.89T以上版本开始支持。
	Ver. 2.61	Ver. 8.82L以上	
FX3UC可编程控制器	Ver. 2.20以下	Ver. 8.18U以上	—
	Ver. 2.30以下	Ver. 8.24A以上	
	Ver. 2.41以下	Ver. 8.29F以上	
	Ver. 2.53以下	Ver. 8.29F以上	RS指令、RS2指令、变频器通信、计算机链接的通信设定中设定为38400bps时，从Ver. 8.89T以上版本开始支持。
	Ver. 2.61以下	Ver. 8.68W以上	
	Ver. 2.61	Ver. 8.82L以上	

- GX Developer日文版(SW□D5C-GPPW-J)从以下版本开始支持FX3G · FX3U · FX3UC可编程控制器。

型号	可编程控制器的版本	GX Developer的支持版本	备注
FX3G可编程控制器	Ver. 1.10以下	Ver. 8.72A以上	—
	Ver. 1.10	Ver. 8.76E以上	
FX3U可编程控制器	Ver. 2.30以下	Ver. 8.23Z以上	—
	Ver. 2.41以下	Ver. 8.29F以上	
	Ver. 2.61以下	Ver. 8.29F以上	RS指令、RS2指令、变频器通信、计算机链接的通信设定中设定为38400bps时，从Ver. 8.88S以上版本开始支持。
	Ver. 2.61	Ver. 8.82L以上	
FX3UC可编程控制器	Ver. 1.30以下	Ver. 8.13P以上	—
	Ver. 2.20以下	Ver. 8.18U以上	
	Ver. 2.30以下	Ver. 8.23Z以上	
	Ver. 2.41以下	Ver. 8.29F以上	
	Ver. 2.53以下	Ver. 8.29F以上	RS指令、RS2指令、变频器通信、计算机链接的通信设定中设定为38400bps时，从Ver. 8.88S以上版本开始支持。
	Ver. 2.61以下	Ver. 8.68W以上	
	Ver. 2.61	Ver. 8.82L以上	

3) FX-30P

FX-30P从以下版本开始支持FX3S · FX3G · FX3GC · FX3U · FX3UC可编程控制器。

型号	可编程控制器的版本	FX-30P的支持版本	备注
FX3S可编程控制器	Ver. 1.00	Ver. 1.50以上	—
FX3G可编程控制器	Ver. 1.00	Ver. 1.00以上	<ul style="list-style-type: none"> • FX-30P从初版开始支持FX3G可编程控制器Ver. 1.10。 • FX-30P的Ver. 1.50以上版本支持IVMC指令。
FX3GC可编程控制器	Ver. 1.40	Ver. 1.30以上	FX-30P的Ver. 1.50以上版本支持IVMC指令。
FX3U可编程控制器	Ver. 2.41以下	Ver. 1.00以上	—
	Ver. 2.70	Ver. 1.20以上	
FX3UC可编程控制器	Ver. 2.41以下	Ver. 1.00以上	—
	Ver. 2.70	Ver. 1.20以上	

31
数据传送3
FX 27T~FX 279

32
高速处理2
FX 280~FX 289

33
扩展文件寄存器
控制
FX 290~FX 299

34
应用指令
FX 300~FX 305
FX 30F~FX 30F

35
程序
SFC · STL

36
中断功能

37
特殊软元件

38
错误代码

A
版本升级
的历史记录

B
指令执行时间

2. 尚未支持的编程工具(版本)的情况下

即使是尚未支持的编程工具，也可以通过设定替代机型来执行程序。

设定替代机型

要编程的机型	设定的机型						优先程度：高→低
FX3S可编程控制器	FX3S	→	FX3G	→	FX1N*2	→	FX2N*2
FX3G可编程控制器	FX3G	→	FX1N*2	→	FX2N*2	→	FX2
FX3GC可编程控制器	FX3GC	→	FX3G	→	FX1N*2	→	FX2N*2
FX3U可编程控制器	FX3U(C)*1	→	FX3UC	→	FX2N	→	FX2
FX3UC可编程控制器	FX3U(C)*1	→	FX3UC	→	FX2N	→	FX2

*1. 即使是Ver. 8.18U~8.24A的GX Developer，根据版本机型选择会变为FX3UC。

*2. 使用FX-10P时会选定FX2N。

限制内容

- 能够制作的程序被限制在设定好想要进行编程的机型和替代机型的可编程控制器中两种机型都具有的指令、软元件范围，以及程序容量等的功能范围。
- FX3S可编程控制器的情况下，PLC参数的内存容量请设定在4000步以下。
- 请用可以选择FX3S、FX3G、FX3GC、FX3U、FX3UC机型的编程工具进行内存容量或者文件寄存器容量等的参数变更。
- 使用FX3S · FX3G · FX3GC 可编程控制器的标准内置通信口(USB)通信时，请用可以选择FX3G机型的编程工具执行。

3. 程序的传送速度和编程工具的支持

FX3S · FX3G · FX3GC可编程控制器的情况下

1) 内置USB通信

FX3S · FX3G · FX3GC 可编程控制器内置USB通信端口，在与能使用USB的电脑之间，程序的写入/读出、监控等动作可以高速(12Mbps)进行通信。

a) 支持的编程工具*3

GX Works2的Ver. 1.08J以上、GX Developer的Ver. 8.72A以上

b) 尚未支持的编程工具的情况

请利用RS-422或RS-232C进行通信。

2) RS-422/RS-232C通信

FX3S · FX3G · FX3GC 可编程控制器通过RS-422/RS-232C通信时，程序的写入/读出以及监控等动作可以115.2kbps的速度进行。

a) 支持115.2kbps的编程工具*3

GX Works2的Ver. 1.08J以上、GX Developer的Ver. 8.72A以上、FX-30P的Ver. 1.00以上

b) 支持115.2kbps的接口

- 标准内置端口(RS-422)，以及型号为FX3G-422-BD的RS-422用功能扩展板使用型号为FX-232AWC-H的RS-232C/RS-422转换器进行连接的情况
- 型号为FX3G-232-BD的RS-232C用功能扩展板
- 型号为FX3U-232ADP(-MB)的RS-232C用特殊适配器

c) 尚未支持的编程工具的情况

请在9,600bps，或是19,200bps下通信。

*3. 不支持FX3S · FX3GC可编程控制器的编程工具，选择FX3G。

FX3U · FX3UC可编程控制器的情况下

1) RS-422/RS-232C/USB通信

FX3U · FX3UC 可编程控制器通过RS-422/RS-232C/USB 通信时，程序的写入/ 读出以及监控等动作可以115.2kbps的速度进行。

a) 支持115.2kbps的编程工具

GX Works2的Ver. 1.08J以上、GX Developer的Ver. 8.18U以上、FX-30P的Ver. 1.00以上

b) 支持115.2kbps的接口

- 标准内置端口，以及型号为FX3U-422-BD的RS-422用功能扩展板使用型号为FX-232AWC-H的RS-232C/RS-422转换器，或是型号为FX-USB-AW的USB/RS-422转换器进行连接的情况
- 型号为FX3U-232-BD的RS-232C用功能扩展板
- 型号为FX3U-232ADP (-MB) 的RS-232C用特殊适配器
- 型号为FX3U-USB-BD的USB用功能扩展板

c) 尚未支持的编程工具的情况

请在9,600bps， 或是19,200bps下通信。

31
数据传送3
FX 271~FX 279

32
高速处理2
FX 280~FX 289

33
扩展文件寄存器
控制
FX 290~FX 299

34
FX 300~FX 305
应用指令
FX 301~FX 305

35
SFC · STL
程序

36
中断功能

37
特殊软元件

38
错误代码

A
版本升级
的历史记录

B
指令执行时间

附录A-1-2 RUN中写入时的注意事项

通过使用下面的编程工具可以对FX3S · FX3G · FX3GC · FX3U · FX3UC可编程控制器执行RUN中写入(RUN中更改程序)。

→ 关于RUN中写入的操作以及注意事项, 请参考所使用的编程工具的手册

可以执行RUN中写入的编程工具

- 英文版

编程工具	可编程控制器	版本	备注
GX Works2*1 (SW□DNC-GXW2-E)	FX3S	Ver. 1.492N以上	在FX3S可编程控制器Ver. 1.00的指令软元件范围中可以执行RUN中写入
		Ver. 1.08J以上	在FX3G可编程控制器Ver. 1.40以下的指令软元件范围中可以执行RUN中写入
	FX3G · FX3GC	Ver. 1.77F以上	在FX3G · FX3GC可编程控制器Ver. 1.40的指令软元件范围中可以执行RUN中写入
		Ver. 1.08J以上	在FX3U · FX3UC可编程控制器Ver. 2.70以下的指令软元件范围中可以执行RUN中写入
	FX3U · FX3UC	Ver. 1.48A以上	在FX3U · FX3UC可编程控制器Ver. 2.70的指令软元件范围中可以执行RUN中写入
		FX3G	Ver. 2.00A以上
Ver. 5.00A以上	在FX1N可编程控制器Ver. 1.00的指令软元件范围中可以执行RUN中写入		
Ver. 8.72A以上	在FX3G可编程控制器Ver. 1.10以下的指令软元件范围中可以执行RUN中写入		
Ver. 8.78G以上	在FX3G可编程控制器Ver. 1.10的指令软元件范围中可以执行RUN中写入		
GX Developer*1	FX3U · FX3UC	Ver. 7.00A以上	在FX2N可编程控制器Ver. 3.00的指令软元件范围中可以执行RUN中写入
		Ver. 8.18U以上	在FX3UC可编程控制器Ver. 2.20以下的指令软元件范围中可以执行RUN中写入
		Ver. 8.24A以上	在FX3U · FX3UC可编程控制器Ver. 2.30以下的指令软元件范围中可以执行RUN中写入
		Ver. 8.29F以上	在FX3U · FX3UC可编程控制器Ver. 2.61以下的指令软元件范围中可以执行RUN中写入
		Ver. 8.82L以上	在FX3U · FX3UC可编程控制器Ver. 2.61的指令软元件范围中可以执行RUN中写入
FX-PCS/WIN-E*2	FX3G	Ver. 3.00以上	在FX1N可编程控制器Ver. 1.00的指令软元件范围中可以执行RUN中写入
	FX3U · FX3UC	Ver. 1.00以上	在FX2N可编程控制器Ver. 1.00的指令软元件范围中可以执行RUN中写入
		Ver. 3.10以上	在FX2N可编程控制器Ver. 3.00的指令软元件范围中可以执行RUN中写入

*1. SFC程序在RUN中不能写入。

*2. 指令表程序、SFC程序在RUN中不能写入。

• 日文版

编程工具	可编程控制器	版本	备注
GX Works2*1 (SW□DNC-GXW2-J)	FX3S	Ver. 1.492N以上	在FX3S可编程控制器Ver. 1.00的指令软元件范围中可以执行RUN中写入
	FX3G・FX3GC	Ver. 1.07H以上	在FX3G可编程控制器Ver. 1.40以下的指令软元件范围中可以执行RUN中写入
		Ver. 1.77F以上	在FX3G・FX3GC可编程控制器Ver. 1.40的指令软元件范围中可以执行RUN中写入
	FX3U・FX3UC	Ver. 1.07H以上	在FX3U・FX3UC可编程控制器Ver. 2.70以下的指令软元件范围中可以执行RUN中写入
		Ver. 1.45X以上	在FX3U・FX3UC可编程控制器Ver. 2.70的指令软元件范围中可以执行RUN中写入
	GX Developer*2 (SW□D5C-GPPW-J)	FX3G	Ver. 2.00A以上
Ver. 5.00A以上			在FX1N可编程控制器Ver. 1.00的指令软元件范围中可以执行RUN中写入
Ver. 8.72A以上			在FX3G可编程控制器Ver. 1.10以下的指令软元件范围中可以执行RUN中写入
Ver. 8.76E以上			在FX3G可编程控制器Ver. 1.10的指令软元件范围中可以执行RUN中写入
FX3U・FX3UC		Ver. 7.00A以上	在FX2N可编程控制器Ver. 3.00的指令软元件范围中可以执行RUN中写入
		Ver. 8.13P以上	在FX3UC可编程控制器Ver. 1.30以下的指令软元件范围中可以执行RUN中写入
		Ver. 8.18U以上	在FX3UC可编程控制器Ver. 2.20以下的指令软元件范围中可以执行RUN中写入
		Ver. 8.23Z以上	在FX3U・FX3UC可编程控制器Ver. 2.30以下的指令软元件范围中可以执行RUN中写入
		Ver. 8.29F以上	在FX3U・FX3UC可编程控制器Ver. 2.61以下的指令软元件范围中可以执行RUN中写入
		Ver. 8.82L以上	在FX3U・FX3UC可编程控制器Ver. 2.61的指令软元件范围中可以执行RUN中写入
FX-PCS/WIN*2	FX3G	Ver. 4.00以上	在FX1N可编程控制器Ver. 1.00的指令软元件范围中可以执行RUN中写入
	FX3U・FX3UC	Ver. 1.00以上	在FX2可编程控制器Ver. 3.30的指令软元件范围中可以执行RUN中写入
		Ver. 2.00以上	在FX2N可编程控制器Ver. 1.00的指令软元件范围中可以执行RUN中写入
		Ver. 4.20以上	在FX2N可编程控制器Ver. 3.00的指令软元件范围中可以执行RUN中写入

- *1. SFC程序在RUN中不能写入。
- *2. 指令表程序、SFC程序在RUN中不能写入。

31 RLC 277~RLC 279 数据传送3

32 RLC 280~RLC 289 高速处理2

33 RLC 290~RLC 299 扩展文件寄存器 控制

34 RLC 300~RLC 305 FX3U-QF-ADP用 应用指令

35 SFC・STL 程序

36 中断功能

37 特殊软元件

38 错误代码

A 版本升级的历史记录

B 指令执行时间

RUN中写入时的注意事项

项目	注意内容
可以用RUN中写入程序内存	内置内存, 选件的存储器盒(写保护开关OFF)
可以用RUN中写入回路更改的程序步数	<ul style="list-style-type: none"> GX Works2 Ver. 1.08J以上 GX Developer Ver. 8.72A以上 <ul style="list-style-type: none"> FX3S · FX3G · FX3GC可编程控制器的情况下编辑(增加/删除)后的程序步数在256步以内(回路块后面的NOP也包括在内。但是, 最后的回路除外)
	<ul style="list-style-type: none"> GX Works2 Ver. 1.08J以上 GX Developer Ver. 8.24A以上 <ul style="list-style-type: none"> FX3U · FX3UC可编程控制器Ver. 2.20以上的情况编辑(增加/删除)后的程序步数在256步以内(回路块后面的NOP也包括在内。但是, 最后的回路除外) FX3UC可编程控制器Ver. 2.20以下版本的情况在1个回路块中, 编辑(增加/删除)后的程序步数在127步以内(回路块后面的NOP也包括在内。但是, 最后的回路除外)
	<ul style="list-style-type: none"> GX Developer Ver. 8.22Y以下 FX-PCS/WIN(-E) <ul style="list-style-type: none"> 在1个回路块中, 编辑(增加/删除)后的程序步数在127步以内(回路块后面的NOP也包括在内。但是, 最后的回路除外)
不可以执行RUN中写入的回路块	编辑的梯形图中有标签P、I的增加、删除、变更等的回路块*1 编辑的梯形图中有增加1ms的定时器(T246~T249, T256~T511)的回路块 编辑的梯形图中包含了以下指令的回路块 <ul style="list-style-type: none"> 高速计数器C235~C255的输出指令(OUT指令) SORT2(FNC 149), TBL(FNC 152), RBFM(FNC 278), WBFM(FNC 279)指令

*1. 如下所示, 编辑回路块时将标签I夹住, 也不能执行RUN中写入。

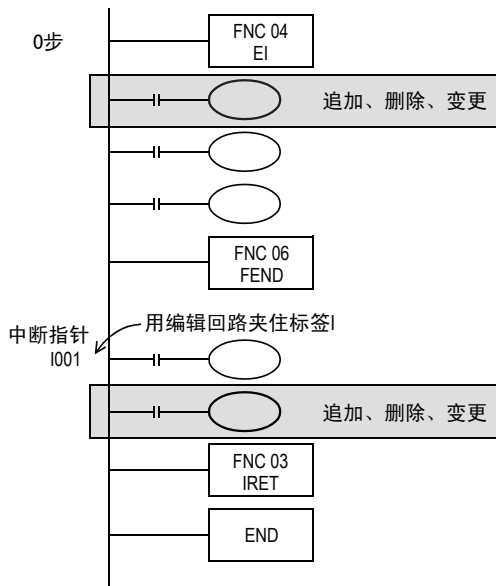

RUN中写入时的注意事项

项目	注意内容																		
<p>在RUN中写入后的动作中，需要注意的回路块</p>	<p>对于包含了下述指令，且正在执行中的回路块，请避免执行RUN中写入。 如果执行RUN中写入，则脉冲输出会减速停止。</p> <ul style="list-style-type: none"> DSZR (FNC 150), DVIT (FNC 151), ZRN (FNC 156), PLSV (FNC 157) [带加减速动作], DRVI (FNC 158), DRVA (FNC 159) 指令 <p>对于包含了下述指令，且正在执行中的回路块，请避免执行RUN中写入。 如果执行RUN中写入，则脉冲输出会立刻停止。</p> <ul style="list-style-type: none"> PLSV (FNC 157) 指令 [无加减速动作] <p>对于包含了下述指令，且正在执行中的回路块，请避免执行RUN中写入。</p> <ul style="list-style-type: none"> PLSY (FNC 50), PWM (FNC 58), PLSR (FNC 59) 指令 <p>对于包含了下述指令，且这些指令正在通信中的回路块，请避免执行RUN中写入。 如果执行RUN中写入，则此后的通信有可能会停止。 当通信停止时，请将可编程控制器从停止切换到运行。</p> <ul style="list-style-type: none"> IVCK (FNC 270), IVDR (FNC 271), IVRD (FNC 272), IVWR (FNC 273), IVBWR (FNC 274), IVMC (FNC 275), ADPRW (FNC 276) 指令 <p>对于包含了下述指令，且这些指令正在指令执行中的回路块，请避免执行RUN中写入。 如果执行RUN中写入，其命令的执行被取消</p> <ul style="list-style-type: none"> FLCRT (FNC 300), FLDEL (FNC 301), FLWR (FNC 302), FLRD (FNC 303), FLCMD (FNC 304), FLSTRD (FNC 305) 指令 <p>在指令执行中，对包含以下指令的梯形图块及之后的梯形图块，请避免在RUN中写入。(仅FX3U/FX3UC Ver. 3.20以下版本)</p> <p>对本指令之后的梯形图块进行RUN中写入时，请将本指令的驱动触点OFF。</p> <ul style="list-style-type: none"> SORT2 (FNC 149), RBFM (FNC 278), WBFM (FNC 279) 指令 <p>针对包含以下指令的回路块，执行RUN中写入后的动作如下。</p> <ul style="list-style-type: none"> 下降沿指令 包含下降沿指令(LDF指令/ANDF指令/ORF指令)的回路RUN中写入结束时，无论下降沿指令的对象软元件是在ON/OFF的哪个状态下，都不执行指令。此外，下降沿指令(PLF指令)的情况下，也是无论作为动作条件的软元件在ON/OFF的哪个状态下都不执行。 在执行下降沿指令时，当对象软元件、动作条件的软元件再次从ON→OFF时被执行。 上升沿指令 包含上升沿指令的回路RUN中写入结束时，如果上升沿指令的对象软元件、动作条件软元件在ON的状态时会执行指令。 作为对象的上升沿指令：LDP、ANDP、ORP、脉冲执行型应用指令(MOVP等) <table border="1" data-bbox="485 967 1240 1058"> <thead> <tr> <th>RUN中写入时的ON/OFF状态</th> <th>上升沿指令</th> <th>下降沿指令</th> </tr> </thead> <tbody> <tr> <td>OFF</td> <td>不执行</td> <td>不执行</td> </tr> <tr> <td>ON</td> <td>执行*1</td> <td>不执行</td> </tr> </tbody> </table> <p>*1. 不执行PLS指令。</p> <p>针对包含以下指令的回路块，执行RUN中写入后的动作如下。</p> <ul style="list-style-type: none"> 运算结果上升沿脉冲化指令(MEP指令) 对包含MEP指令的回路RUN中写入结束时，到MEP指令为止的运算结果为ON时，MEP指令的执行结果变为ON(导通状态)。 运算结果下降沿脉冲化指令(MEF指令) 对包含MEF指令的回路RUN中写入结束时，与到MEF指令为止的运算结果(ON/OFF)无关，MEF指令的执行结果变为OFF(非导通状态)。到MEF指令的运算结果再次从ON变为OFF时，MEF指令的执行结果变为ON(导通状态)。 <table border="1" data-bbox="485 1282 1240 1373"> <thead> <tr> <th>到MEP/MEF指令为止的运算结果</th> <th>MEP指令</th> <th>MEF指令</th> </tr> </thead> <tbody> <tr> <td>OFF</td> <td>OFF(非导通)</td> <td>OFF(非导通)</td> </tr> <tr> <td>ON</td> <td>ON(导通)</td> <td>OFF(非导通)</td> </tr> </tbody> </table>	RUN中写入时的ON/OFF状态	上升沿指令	下降沿指令	OFF	不执行	不执行	ON	执行*1	不执行	到MEP/MEF指令为止的运算结果	MEP指令	MEF指令	OFF	OFF(非导通)	OFF(非导通)	ON	ON(导通)	OFF(非导通)
RUN中写入时的ON/OFF状态	上升沿指令	下降沿指令																	
OFF	不执行	不执行																	
ON	执行*1	不执行																	
到MEP/MEF指令为止的运算结果	MEP指令	MEF指令																	
OFF	OFF(非导通)	OFF(非导通)																	
ON	ON(导通)	OFF(非导通)																	
<p>其他</p>	<ul style="list-style-type: none"> FX3S · FX3G · FX3GC可编程控制器的情况下，使用GX Works2 Ver. 1.08J以上、GX Developer Ver. 8.72A执行RUN中写入后，会出现以下情况。 因为触点、线圈或应用指令的删除，而使程序步数减少时，仅减少的步数部分程序缩短。 FX3U · FX3UC可编程控制器的情况下，使用GX Works2 Ver. 1.08J以上、GX Developer Ver. 8.18U执行RUN中写入后，会出现以下情况。 因为触点、线圈或应用指令的删除，而使程序步数减少时，仅减少的步数部分程序缩短。 FX3U · FX3UC Ver. 3.00以上，GX Works2 Ver. 1.62Q以上 只有通过块口令设定的“保护执行程序，禁止读出”的保护状态(有效或无效)与RUN中写入对象的可编程控制器的保护状态相同时，方可进行RUN中写入。 即使回路有错误，在RUN中写入中也无法检测出错误。只有在可编程控制器STOP → RUN后，才会报错。 																		

31 FNC 277~FNC 279 数据传送3
32 FNC 280~FNC 289 高速处理2
33 FNC 290~FNC 299 扩展软元件寄存器控制
34 FNC 300~FNC 305 应用指令
35 SFC · STL 程序
36 中断功能
37 特殊软元件
38 错误代码
A 版本升级的历史记录
B 指令执行时间

附录A-1-3 使用FX3G · FX3GC可编程控制器的编程端口(内置USB)时的注意事项

使用FX3G · FX3GC可编程控制器的编程端口(内置USB)，通过GX Developer执行梯形图监控、软元件登录监控、程序的读出/写入等操作时，请务必进行如下所示的设定。

此外，GX Developer Ver. 8.72A以下版本时，不能使用编程端口(内置USB)进行通信。

1. USB驱动的安装

使用编程端口(内置USB)执行USB通信时，需要安装USB驱动程序。

关于USB驱动的安装方法、步骤，请参考如下手册。

→ GX Developer操作手册(启动篇)

2. GX Developer的设定

- 1) 选择[Online] → [Transfer Setup]后，打开“Transfer setup”对话框。
- 2) 双击[PC side I/F]中的[Serial]后，打开“PC side I/F Serial setting”的对话框。
- 3) 选择“USB (Built-in port)”

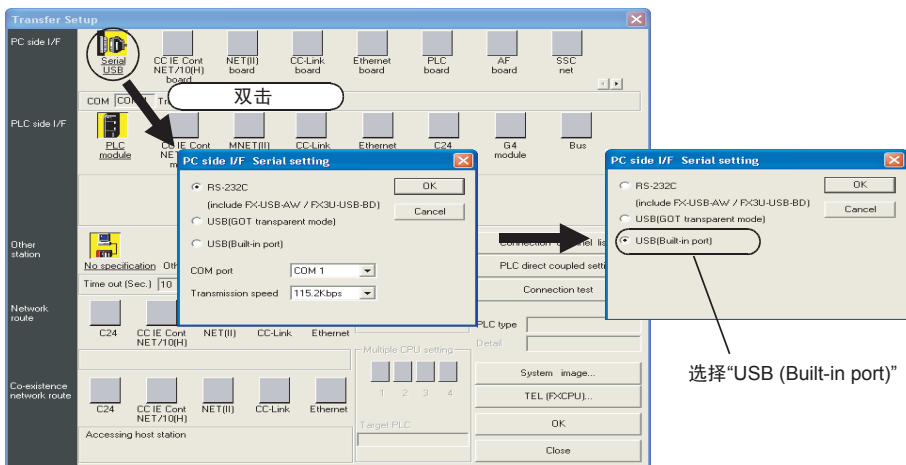

显示画面是Ver. 8.72A的例子。

- 4) 点击[OK]按钮后结束设定。

附录A-1-4 使用GOT1000系列的透明功能时的注意事项

使用经过GOT1000系列的USB透明传送功能，在GX Developer中对FX3G · FX3GC · FX3U · FX3UC可编程控制器执行梯形图监控、软元件登录监控、程序的读出/写入等操作时，请务必进行如下所示的设定。
未设定时，会出现[通信错误]。

	GX Developer Ver. 8. 21X以下	GX Developer Ver. 8. 22Y以上
通过GOT1000系列的USB使用透明传送功能	尚未支持(不能使用)	需要进行如下设定
通过GOT1000系列的RS-232使用透明传送功能 直接将GX Developer和可编程控制器(内置编程端口RS-422)连接	请在“PC side I/F Serial setting”的对话框中设定“COM port”，“Transmission speed”。	请在如下的设定中选择“RS-232C”，然后设定“COM port”、“Transmission speed”。

GX Developer的设定

1. 选择[Online]→[Transfer setup...]后，打开“Transfer setup”对话框。
2. 双击[PC side I/F]中的[Serial]后，打开“PC side I/F Serial setting”对话框。
3. 选择“USB (GOT Transparent mode)”。

FX3G · FX3GC可编程控制器

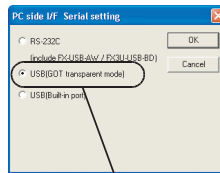
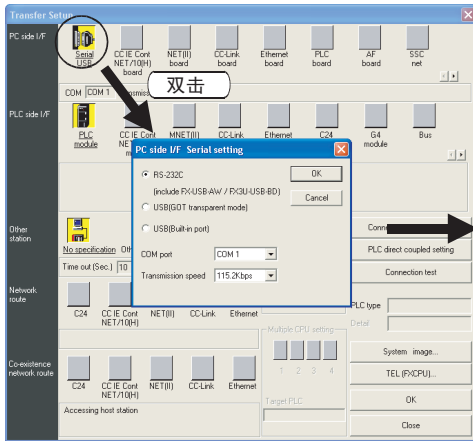

选择“USB (GOT Transparent mode)”

显示画面为GX Developer Ver. 8.72A的例子

FX3U · FX3UC可编程控制器

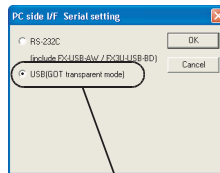
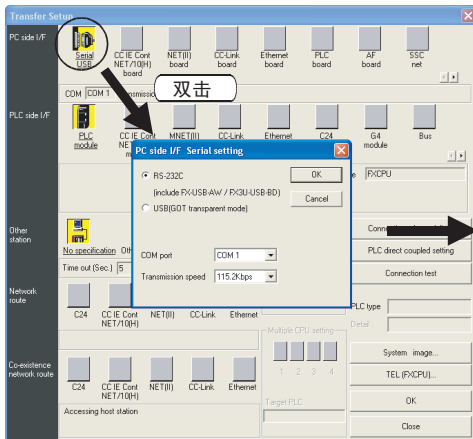

选择“USB (GOT Transparent mode)”

显示画面为GX Developer Ver. 8.72A的例子

4. 点击[OK]键后结束设定。

附录A-1-5 使用GOT-F900系列的透明(2端口)功能时的注意事项

使用经过GOT-F900系列的透明传送功能(2端口), 在GX Developer中对FX3G · FX3GC · FX3U · FX3UC可编程控制器执行梯形图监控、软元件登录监控等监控操作时, 请务必进行如下所示的设定。

如果没有设定, 在PC写入、PC读出、PC确认等场合可以正常动作, 但在使用梯形图监控、软元件登录监控等监控功能时, 无法正常动作。

	GX Developer Ver. 8.12N以下	GX Developer Ver. 8.18U以上	GX Developer Ver. 8.22Y以上
直接将GX Developer和可编程控制器(内置编程端口RS-422)连接	请在“PC side I/F Serial setting”的对话框中设定“COM port”、“Transmission speed”。		请在“PC side I/F Serial setting”的对话框中选择“RS-232C”, 并设定“COM port”, “Transmission speed”。
使用GOT-F900系列的透明传送功能	不需要进行如下设定	需要进行如下设定	请在“PC side I/F Serial setting”的对话框中选择“RS-232C”, 并需要进行如下所示设定。

GX Developer的设定

1. 选择[Online]→[Transfer setup...]后, 打开“Transfer setup”对话框。
2. 双击[PLC side I/F]中的[PLC module]后, 打开“PLC side I/F Detailed setting of PLC module”对话框。
3. 勾选“via GOT-F900 transparent mode”复选框。

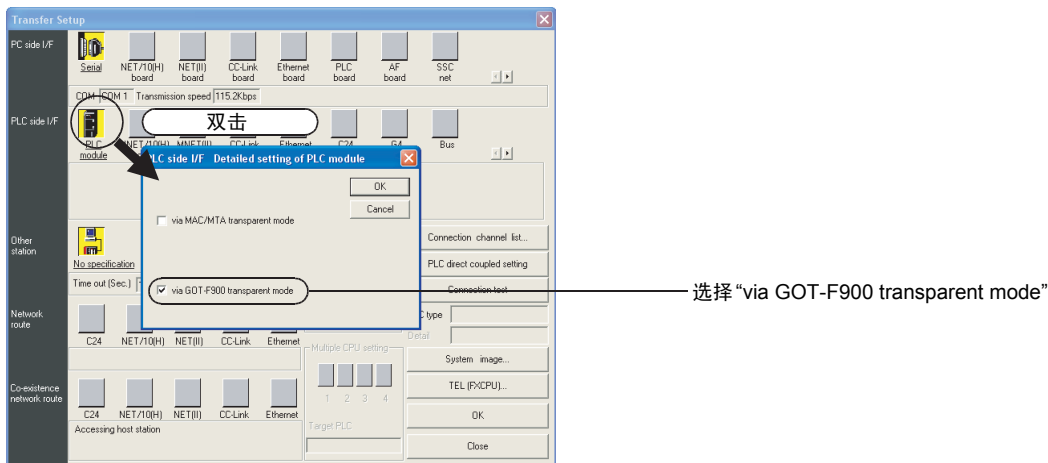

4. 点击[OK]键后结束设定。

附录A-2 外围设备的支持情况(编程工具除外)

附录A-2-1 外围设备的支持情况

FX3S可编程控制器

产品名称	支持情况	备注
GOT1000系列	支持	<p>需要支持FX3S可编程控制器的基本功能OS、通信驱动、选项功能OS。 详细内容, 请参考GOT手册。</p> <p>使用未支持版本的基本功能OS、通信驱动、选项功能OS连接时会受如下限制。</p> <p>限制内容</p> <ul style="list-style-type: none"> 通过支持FX3G可编程控制器的基本功能OS、通信驱动、选项功能OS连接时 <ul style="list-style-type: none"> 一会受FX3S可编程控制器和FX3G可编程控制器两者都具有的指令和软件范围, 以及程序容量等功能范围的限制。 通过未支持FX3G可编程控制器的基本功能OS、通信驱动、选项功能OS连接时 <ul style="list-style-type: none"> 一会受FX3S可编程控制器和FX1N可编程控制器两者都具有的指令和软件范围, 以及程序容量等功能范围的限制。 不能使用FX指令表编辑功能。使用FX指令表编辑功能时, 请将基本功能OS、通信驱动、选项功能OS升级为与FX3S相适用的版本。 <p>关于其它的支持项目, 请通过GOT手册确认。</p>
GOT-F900系列	未支持	<p>连接时会受如下限制。</p> <p>限制内容</p> <p>会受FX3S可编程控制器和FX1N可编程控制器两者都具有的指令和软件范围, 以及程序容量等功能范围的限制。 支持机型的情况, 请参考GOT手册。</p> <p>用2个接口功能连接时, 请参考附录A-1-4。</p>
FX-10DM(-SET0)	未支持	<p>连接时会受如下限制。</p> <p>限制内容</p> <p>会受FX3S可编程控制器和FX1N可编程控制器两者都具有的指令和软件范围, 以及程序容量等功能范围的限制。 关于其支持的机型、软件范围, 请参考FX-10DM操作手册(手册编号: JY992D86401)</p>

FX3G · FX3GC可编程控制器

产品名称	支持情况	备注
GOT1000系列	支持	<p>需要支持FX3G · FX3GC可编程控制器的基本功能OS、通信驱动、选项功能OS。 详细内容, 请参考GOT手册。</p> <p>使用未支持版本的基本功能OS、通信驱动、选项功能OS连接时会受如下限制。</p> <p>限制内容</p> <ul style="list-style-type: none"> 会受FX1N · FX1NC可编程控制器的指令软件范围程序容量等功能范围的限制。 不能使用FX指令表编辑功能。 使用FX指令表编辑功能时, 请将基本功能OS、通信驱动、选项功能OS升级为与FX3G相适用的版本。 <p>关于其它的支持项目, 请通过GOT手册确认。</p>

31
数据传送3

32
高速处理2

33
扩展文件寄存器控制

34
应用指令

35
程序

36
中断功能

37
特殊软元件

38
错误代码

A
版本升级的历史记录

B
指令执行时间

产品名称	支持情况	备注
F940WGOT	未支持	连接时会受如下限制。
F940GOT F940手持式GOT	未支持	限制内容 会受FX1N·FX1NC可编程控制器的指令软元件范围程序容量等功能范围的限制。 支持机型的情况, 请参考GOT手册。 用2个接口功能*1连接时, 请参考附录A-1-4。
F930GOT(-K)	未支持	
F920GOT(-K)	未支持	
ET-940	未支持	
FX-10DM(-SET0)	未支持	连接时会受如下限制。 限制内容 会受FX1N·FX1NC可编程控制器的指令软元件范围程序容量等功能范围的限制。 关于其支持的机型、软元件范围, 请参考FX-10DM用户手册(手册编号: JY992D86401)
FX-10DU	未支持	连接会受如下限制。 限制内容 会受FX1N·FX1NC可编程控制器的软元件范围功能范围的限制。 关于其支持的机型、软元件范围, 请参考FX-10DU操作手册(手册编号: JY992D34701)

*1. Ver. 1.10以下版本的F940GOT和ET-940, 不支持GX Developer的透明传送(2端口)功能。

FX3U · FX3UC可编程控制器

产品名称	支持情况	备注
GOT1000系列	支持 (从首批产品开始)	适用于FX3U·FX3UC可编程控制器的软元件范围。 关于其它的支持项目, 请通过GOT手册确认。
F940WGOT	支持	连接时会受如下限制。
F940GOT F940手持式GOT	支持	限制内容 会受FX2N·FX2NC可编程控制器的指令软元件范围程序容量等功能范围的限制。 支持机型的情况, 请参考GOT手册。 用2个接口功能*2连接时, 请参考附录A-1-4。
F930GOT(-K)	支持	
F920GOT(-K)	支持	
ET-940	支持	
FX-10DM(-SET0)	支持	连接时会受如下限制。 限制内容 会受FX2N·FX2NC可编程控制器的指令软元件范围程序容量等功能范围的限制。 关于其支持的机型、软元件范围, 请参考FX-10DM用户手册(手册编号: JY992D86401)
FX-10DU	支持	连接时会受如下限制。 限制内容 会受产品版本上适用的最高端机型(FX2N或FX2)所支持的软元件范围、功能范围的限制。 关于其支持的机型、软元件范围, 请参考FX-10DU操作手册(手册编号: JY992D34701)

*2. Ver. 1.10以下版本的F940GOT和ET-940, 不支持GX Developer的透明传送(2端口)功能。

附录A-3 关于版本升级的历史记录

附录A-3-1 制造编号的确认方法

通过铭牌或产品正面的“LOT”标示可以确认产品的制造年月。

1) 利用铭牌确认

通过产品正面右侧铭牌上的S/N中记载的管理编号，可以确认产品的制造年月。

铭牌的记载例(制造编号:1010001)

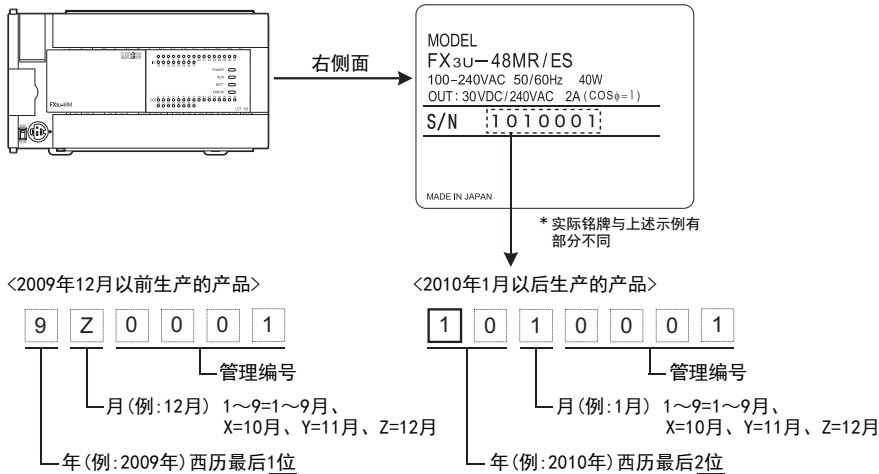

2) 利用产品正面确认

通过产品正面(下方)的“LOT”中记载的管理编号，可以确认产品的制造年月。
在下列产品之后生产的产品已采用“LOT”标示。

基本单元	支持年月
FX3S可编程控制器	2013年3月之后生产的产品(从首批产品开始)
FX3G可编程控制器	2008年10月以后生产的产品
FX3GC可编程控制器	2012年1月之后生产的产品(从首批产品开始)
FX3U可编程控制器	2009年1月以后生产的产品
FX3UC可编程控制器	2009年1月以后生产的产品

例. FX3U-48MR/ES

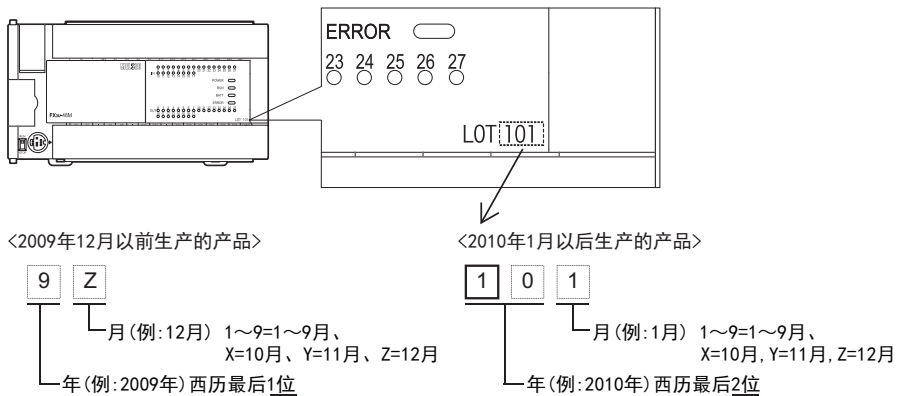

附录A-3-2 版本的确认方法

监控特殊数据寄存器D8001/D8101，便可以根据最后的3位数值确认可编程控制器的版本。
此外，当为FX3U · FX3UC可编程控制器时，也可以通过显示模块的[PLC Status]进行确认。

→ 关于显示模块的操作，请参考要确认的可编程控制器的硬件篇手册

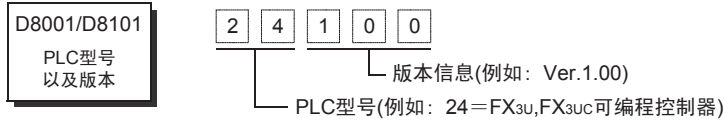

附录A-3-3 版本升级的历史记录【FX3S】

版本	生产编号	版本升级的内容
Ver. 1.00	133**** (2013年3月)	首批产品
Ver. 1.10	13X**** (2013年10月)	<ul style="list-style-type: none"> FX3S-30M□/E□-2AD首批产品 支持下述功能扩展板的连接 <ul style="list-style-type: none"> -FX3G-4EX-BD、FX3G-2EYT-BD 支持下述变频器 <ul style="list-style-type: none"> -FREQROL-F800系列 -FREQROL-A800系列 -FREQROL-EJ700系列 -FREQROL-IS70系列

→ 关于生产编号的确认方法，请参考附录A-3-1

附录A-3-4 版本升级的历史记录【FX3G】

版本	生产编号	版本升级的内容
Ver. 1.00	86**** (2008年6月)	首批产品
Ver. 1.10	8X**** (2008年10月)	<ul style="list-style-type: none"> 支持下述指令(15种) FLT(FNC 49), VRRD(FNC 85), VRSC(FNC 86), ECMP(FNC 110), EMOV(FNC 112), EADD(FNC 120), ESUB(FNC 121), EMUL(FNC 122), EDIV(FNC 123), ESQR(FNC 127), INT(FNC 129), IVCK(FNC 270), IVDR(FNC 271), IVRD(FNC 272), IVWR(FNC 273) 支持FX3G-8AV-BD、FX3G-2AD-BD、FX3G-1DA-BD的连接 支持显示模块(FX3G-5DM)的连接 支持浮点数运算功能 支持变频器通信功能 支持脉宽/周期测量功能
Ver. 1.20	96**** (2009年6月)	<ul style="list-style-type: none"> 支持下述模拟量特殊适配器的连接 <ul style="list-style-type: none"> -FX3U-3A-ADP 支持FX3U-4DA-ADP的硬件错误功能
Ver. 1.30	9Z**** (2009年12月)	<ul style="list-style-type: none"> 支持下述指令(1种) ADPRW(FNC 276)
Ver. 1.40	111**** (2011年1月)	<ul style="list-style-type: none"> 支持下述指令(1种) IVMC(FNC 275)
Ver. 2.00	12Y**** (2012年11月)	<ul style="list-style-type: none"> 支持FX3U-16CCL-M的以下功能 <ul style="list-style-type: none"> -网络参数 -经由CC-Link的其他站访问功能 -远程设备站初始化步骤登录 -CC-Link诊断 追加特殊参数错误(M8489、D8489)
Ver. 2.10	134**** (2013年4月)	<ul style="list-style-type: none"> 支持以太网适配器的IP地址更改功能
Ver. 2.20	13X**** (2013年10月)	<ul style="list-style-type: none"> 支持下述功能扩展板的连接 <ul style="list-style-type: none"> -FX3G-4EX-BD、FX3G-2EYT-BD

版本	生产编号	版本升级的内容
Ver. 2. 22	1472001~ (2014年7月)	<ul style="list-style-type: none"> 支持下述变频器 <ul style="list-style-type: none"> —FREQROL-F800系列 —FREQROL-A800系列 —FREQROL-EJ700系列 —FREQROL-IS70系列
Ver. 2. 30	165**** (2016年5月)	<ul style="list-style-type: none"> 支持扩展总线检查功能

→ 关于生产编号的确认方法，请参考附录A-3-1

附录A-3-5 版本升级的历史记录【FX3GC】

版本	生产编号	版本升级的内容
Ver. 1. 40	121**** (2012年1月)	首批产品 相当于FX3G可编程控制器Ver. 1. 40版本
Ver. 2. 00	124**** (2012年4月)	<ul style="list-style-type: none"> 支持FX3U-16CCL-M的以下功能 <ul style="list-style-type: none"> —网络参数 —经由CC-Link的其他站访问功能 —远程设备站初始化步骤登录 —CC-Link诊断 追加特殊参数错误(M8489、D8489)
Ver. 2. 10	134**** (2012年4月)	<ul style="list-style-type: none"> 支持以太网适配器的IP地址更改功能
Ver. 2. 22	1472001~ (2014年7月)	<ul style="list-style-type: none"> 支持下述变频器 <ul style="list-style-type: none"> —FREQROL-F800系列 —FREQROL-A800系列 —FREQROL-EJ700系列 —FREQROL-IS70系列
Ver. 2. 30	165**** (2016年5月)	<ul style="list-style-type: none"> 支持扩展总线检查功能

→ 关于生产编号的确认方法，请参考附录A-3-1

附录A-3-6 版本升级的历史记录【FX3U】

版本	生产编号	版本升级的内容
Ver. 2. 20	55**** (2005年5月)	首批产品(该手册中记载了支持Ver. 2. 20以上版本产品的功能。) 相当于FX3UC可编程控制器Ver. 2. 20
Ver. 2. 30	5Y**** (2005年11月)	追加了下列指令以及功能提升 追加MEP, MEF指令 MUL(FNC 22), DIV(FNC 23), RS2(FNC 87) 指令的功能提升
Ver. 2. 40	74**** (2007年4月)	<ul style="list-style-type: none"> 支持下述指令(1种) ADPRW(FNC 276)
Ver. 2. 41	7Y**** (2007年11月)	<ul style="list-style-type: none"> 适用于RS指令(FNC 80)、RS2指令(FNC 87)、变频器通信指令(FNC 270~274)、计算机链路的波特率38400bps
Ver. 2. 61	—	<ul style="list-style-type: none"> 支持下述指令(6种) FLCRT(FNC 300), FLDEL(FNC 301), FLWR(FNC 302), FLRD(FNC 303), FLCMD(FNC 304), FLSTRD(FNC 305) 支持下述特殊适配器的连接 <ul style="list-style-type: none"> —FX3U-3A-ADP —FX3U-CF-ADP 支持FX3U-4DA-ADP的硬件错误功能 支持客户关键字、无法解除的保护
Ver. 2. 70	107**** (2010年7月)	<ul style="list-style-type: none"> 支持下述指令(3种) VRRD(FNC 85), VRSC(FNC 86), IVMC(FNC 275) 支持下述模拟量功能扩展板的连接 <ul style="list-style-type: none"> —FX3U-8AV-BD 支持FX3U-4AD-ADP、FX3U-3A-ADP的下限刻度超出检测功能

31
FNC 277~FNC 279
数据传送3

32
FNC 280~FNC 289
高速处理2

33
FNC 290~FNC 299
控制
扩展文件寄存器

34
FNC 300~FNC 305
应用指令
FX3U-CF-ADP用

35
SFC · STL
程序

36
中断功能

37
特殊软元件

38
错误代码

A
版本升级
的历史记录

B
指令执行时间

版本	生产编号	版本升级的内容
Ver. 3.00	—	<ul style="list-style-type: none"> 支持源代码信息的保存 支持利用块指令设定“保护执行程序，禁止读出” 追加特殊模块错误情况（D8166） 支持下述存储器盒的连接 <ul style="list-style-type: none"> FX3U-FLROM-1M
Ver. 3.10	—	<ul style="list-style-type: none"> 支持FX3U-16CCL-M的以下功能 <ul style="list-style-type: none"> 网络参数 经由CC-Link的其他站访问功能 远程设备站初始化步骤登录 CC-Link诊断 追加特殊参数错误（M8489、D8489）
Ver. 3.11	125*****1 (2012年5月)	<ul style="list-style-type: none"> 支持下述变频器 <ul style="list-style-type: none"> FREQROL-F800系列 FREQROL-A800系列 FREQROL-EJ700系列 FREQROL-IS70系列
Ver. 3.20	1664001~ (2016年6月)	<ul style="list-style-type: none"> 支持扩展总线检查功能

*1. FX3U-□M/□-A中，制造编号为1262001~(2012年6月)起的适用于Ver. 3.11版本。

→ 关于生产编号的确认方法，请参考附录A-3-1

附录A-3-7 版本升级的历史记录【FX3UC】

版本	生产编号	版本升级的内容
Ver. 1.00	41**** (2004年1月)	首批产品
Ver. 1.20	44**** (2004年4月)	支持下述模拟量特殊适配器的连接 <ul style="list-style-type: none"> FX3U-4AD-ADP FX3U-4DA-ADP
Ver. 1.30	48**** (2004年8月)	<ul style="list-style-type: none"> 支持下述模拟量特殊适配器的连接 <ul style="list-style-type: none"> FX3U-4AD-PT-ADP FX3U-4AD-TC-ADP 支持下述特殊功能模块的连接 <ul style="list-style-type: none"> FX3UC-4AD 支持下述指令(3种) <ul style="list-style-type: none"> SCL2(FNC 269), RWER(FNC 294), INITER(FNC 295) 增加下述指令的功能 <ul style="list-style-type: none"> DVIT(FNC 151)
Ver. 2.20	55**** (2005年5月)	该手册中记载了支持Ver. 2.00以上版本产品的功能。 <ul style="list-style-type: none"> 支持下述指令(28种) <ul style="list-style-type: none"> ZPUSH(FNC 102), ZPOP(FNC 103), WSUM(FNC 140), WTOB(FNC 141), BTOW(FNC 142), UNI(FNC 143), DIS(FNC 144), SORT2(FNC 149), TBL(FNC 152), COMRD(FNC 182), DUTY(FNC 186), BK+(FNC 192), BK-(FNC 193), BKCMP=(FNC 194), BKCMP>(FNC 195), BKCMP<(FNC 196), BKCMP<>(FNC 197), BKCMP<=(FNC 198), BKCMP>=(FNC 199), STR(FNC 200), VAL(FNC 201), INSTR(FNC 208), FDEL(FNC 210), FINS(FNC 211), DABIN(FNC 260), BINDA(FNC 261), RBFM(FNC 278), WBFM(FNC 279) 增加下述指令的功能(5种) <ul style="list-style-type: none"> SPD(FNC 56), DSRZ(FNC 150), DVIT(FNC 151), ZRN(FNC 156), PLSV(FNC 157), HCMOV(FNC 189) 增加了支持下列指令的变频器FREQROL-F700/A700(5种) <ul style="list-style-type: none"> IVCK(FNC 270), IVDR(FNC 271), IVRD(FNC 272), IVWR(FNC 273), IVBWR(FNC 274) 增加了第2密码(使用GX Developer SW8.24A(Ver. 8.24A)以上版本的软件时) BFM的初始值设定功能(使用GX Developer SW8.24A(Ver. 8.24A)以上版本的软件时) RUN中写入的限制缓和(使用GX Developer SW8.24A(Ver. 8.24A)以上版本的软件时) <ul style="list-style-type: none"> 通过1次RUN中写入，可以更改的程序步数变更 <ul style="list-style-type: none"> 从127→256步 要通过1次RUN中写入更改的回路块的处理 <ul style="list-style-type: none"> 连续的回路块中127步以下的程序 →要更改的程序的回路块的合计步数为256步以下

版本	生产编号	版本升级的内容
Ver. 2. 30	5Y**** (2005年11月)	<ul style="list-style-type: none"> 追加了下列指令以及功能提升 追加MEP/MEF指令 MUL(FNC 22)、DIV(FNC 23)、RS2(FNC 87)指令的功能提升
Ver. 2. 40	74**** (2007年4月)	<ul style="list-style-type: none"> 支持下述指令(1种) ADPRW(FNC 276)
Ver. 2. 41	79*****1 (2007年9月)	<ul style="list-style-type: none"> FX3UC-□□MT/D(SS)首批产品 适用于RS指令(FNC 80)、RS2指令(FNC 87)、变频器通信指令(FNC 270~274)、计算机链接的波特率38400bps
Ver. 2. 53	84**** (2008年4月)	FX3UC-32MT-LT-2首批产品
Ver. 2. 61*2	—	<ul style="list-style-type: none"> 支持下述指令(6种) FLCRT(FNC 300), FLDEL(FNC 301), FLWR(FNC 302), FLRD(FNC 303), FLCMD(FNC 304), FLSTRD(FNC 305) 支持下述特殊适配器的连接 — FX3U-3A-ADP — FX3U-CF-ADP 支持FX3U-4DA-ADP的硬件错误功能 支持客户关键字、无法解除的保护
Ver. 2. 70	107**** (2010年7月)	<ul style="list-style-type: none"> FX3UC-16MR/D-T, FX3UC-16MR/DS-T首批产品 支持下述指令(3种) VRRD(FNC 85), VRSC(FNC 86), IVMC(FNC 275) 支持下述模拟量功能扩展板的连接 — FX3U-8AV-BD*3 支持FX3U-4AD-ADP、FX3U-3A-ADP的下限刻度超出检测功能
Ver. 3. 00	115**** (2011年5月)	<ul style="list-style-type: none"> 支持源代码信息的保存 支持利用块口令设定“保护执行程序, 禁止读出” 追加特殊模块错误情况(D8166) 支持下述存储器的连接 — FX3U-FLROM-1M
Ver. 3. 10	11Y**** (2011年11月)	<ul style="list-style-type: none"> 支持FX3U-16CCL-M的以下功能 — 网络参数 — 经由CC-Link的其他站访问功能 — 远程设备站初始化步骤登录 — CC-Link诊断 追加特殊参数错误(M8489、D8489)
Ver. 3. 11	125**** (2012年5月)	<ul style="list-style-type: none"> 支持下述变频器 — FREQROL-F800系列 — FREQROL-A800系列 — FREQROL-EJ700系列 — FREQROL-IS70系列
Ver. 3. 20	1664001~ (2016年6月)	<ul style="list-style-type: none"> 支持扩展总线检查功能

*1. FX3UC-32MT-LT中, 制造编号为7X****(2007年10月)起的适用于Ver. 2. 41版本。

*2. Ver. 2. 70以上的FX3UC-32MT-LT-2支持。

*3. 仅FX3UC-32MT-LT(-2)支持。

→ 关于生产编号的确认方法, 请参考附录A-3-1

31
FNC 277~FNC 279
数据传送3

32
FNC 280~FNC 289
高速处理2

33
FNC 290~FNC 299
扩展文件寄存器
控制

34
FNC 300~FNC 305
FX3U-CF-ADP用
应用指令

35
SFC · STL
程序

36
中断功能

37
特殊软元件

38
错误代码

A
版本升级
的历史记录

B
指令执行时间

附录B. 指令执行时间

FX3S · FX3G · FX3GC · FX3U · FX3UC可编程控制器的指令执行时间如下所示。

测量条件

- 高速计数器、中断指令(I)未同时使用。
- 操作数是以数据寄存器为对象软元件。
- 没有附加变址修饰(V、Z)。

附录B-1 基本指令的执行时间

- FX3S可编程控制器

指令	ON时的执行时间(μs)		OFF时的执行时间(μs)		备注
	16位指令	32位指令	16位指令	32位指令	
触点指令					
LD		0.21			2步指令时, 1.34 μs
LDI		0.21			2步指令时, 1.34 μs
LDP	2.32		2.28		
LDF	2.59		2.32		
AND		0.2			2步指令时, 1.16 μs
ANI		0.2			2步指令时, 1.16 μs
ANP	2.36		2.32		
ANF	2.4		2.36		
OR		0.21			2步指令时, 1.28 μs
ORI		0.21			2步指令时, 1.28 μs
ORP	2.36		2.36		
ORF	2.4		2.36		
结合指令					
ANB		0.2			
ORB		0.2			
MPS		0.21			
MRD		0.2			
MPP		0.17			
INV		0.17			
MEP		1.52			
MEF		1.6			

指令	ON时的执行时间(μs)		OFF时的执行时间(μs)		备注
	16位指令	32位指令	16位指令	32位指令	
输出指令					
OUT Y, M	0.21				2步指令时, 1.2 μs
OUT S	1.25		1.25		
OUT T K	2.41		2.16		
OUT T D	2.77		2.54		
OUT C K	1.9	2.25	1.57	1.72	C235~C255 ON执行时1.6 μs OFF执行时1.06 μs
OUT C D	2.26	1.49	1.93	2.35	C235~C255 ON执行时2.21 μs OFF执行时1.06 μs
SET Y, M	0.23				2步指令时, 1.25 μs
SET S	1.23或是1.33 + 0.51n		0.59		n: 汇合数 无汇合时为1.23 μs
RST Y, M	0.23				2步指令时, 1.22 μs
RST S	1.17		0.59		
RST T	1.68		1.21		
RST C	1.77	1.82	1.18	1.19	
RST D	1.08		0.54		
PLS Y, M	1.52				
PLF Y, M	1.52				
主控指令					
MC	1.63		1.76		
MCR	1.3		—		
其他指令					
NOP	0.21				
结束指令					
END	209		—		即使FEND和END组合使用, 也仅是执行END指令的时间。

31
数据传送3
FNC 277~FNC 279

32
高速处理2
FNC 280~FNC 289

33
扩展文件寄存器
控制
FNC 290~FNC 299

34
应用指令
FNC 300~FNC 305

35
程序
SFC · STL
FX3U · FX3UC应用

36
中断功能
FNC 306~FNC 307

37
特殊软元件
FNC 308~FNC 309

38
错误代码
FNC 310~FNC 311

A
版本升级
的历史记录

B
指令执行时间

• FX3G · FX3GC可编程控制器(标准模式)

指令	ON时的执行时间(μs)		OFF时的执行时间(μs)		备注
	16位指令	32位指令	16位指令	32位指令	
触点指令					
LD	0.21				2步指令时, 1.34 μs*1 3步指令时, 1.34 μs*3
LDI	0.21				2步指令时, 1.34 μs*1 3步指令时, 1.34 μs*3
LDP	2.32		2.28		3步指令时 ON执行时2.4 μs*3 OFF执行时2.36 μs*3
LDF	2.36		2.32		3步指令时 ON执行时2.44 μs*3 OFF执行时2.4 μs*3
AND	0.2				2步指令时, 1.16 μs*1 3步指令时, 1.2 μs*3
ANI	0.2				2步指令时, 1.16 μs*1 3步指令时, 1.2 μs*3
ANP	2.36		2.32		3步指令时 ON执行时2.48 μs*3 OFF执行时2.44 μs*3
ANF	2.4		2.36		3步指令时 ON执行时2.48 μs*3 OFF执行时2.44 μs*3
OR	0.21				2步指令时, 1.28 μs*1 3步指令时, 1.32 μs*3
ORI	0.21				2步指令时, 1.28 μs*1 3步指令时, 1.32 μs*3
ORP	2.36		2.32		3步指令时 ON执行时2.48 μs*3 OFF执行时2.44 μs*3
ORF	2.4		2.36		3步指令时 ON执行时2.48 μs*3 OFF执行时2.44 μs*3
结合指令					
ANB	0.2				
ORB	0.2				
MPS	0.21				
MRD	0.2				
MPP	0.17				
INV	0.17				
MEP	1.52				
MEF	1.6				
输出指令					
OUT Y, M	0.21				2步指令时, 1.2 μs*2 3步指令时, 1.2 μs*3
OUT S	1.25		1.25		
OUT T K	2.41		2.16		T246~T319 ON执行时2.69 μs OFF执行时2.04 μs
OUT T D	2.77		2.54		T246~T319 ON执行时3.06 μs OFF执行时2.41 μs
OUT C K	1.9	2.25	1.57	1.72	C235~C255 ON执行时1.6 μs OFF执行时1.06 μs
OUT C D	2.26	2.49	1.93	2.35	C235~C255 ON执行时2.21 μs OFF执行时1.06 μs
SET Y, M	0.23				2步指令时, 1.25 μs*2 3步指令时, 1.25 μs*3
SET S	1.23或是1.33 + 0.51n		0.59		n: 汇合数 无汇合时为1.23 μs

指令	ON时的执行时间(μs)		OFF时的执行时间(μs)		备注
	16位指令	32位指令	16位指令	32位指令	
输出指令					
RST Y, M	0.23				2步指令时, 1.22 μs*2 3步指令时, 1.22 μs*3
RST S	1.17		0.59		
RST T	1.68		1.21		
RST C	1.69	1.82	1.18	1.19	
RST D	1.08		0.54		
PLS Y, M	1.52				M3584~M7679时为1.56 μs
PLF Y, M	1.52				M3584~M7679时为1.56 μs
主控指令					
MC	1.63		1.76		
MCR	1.3		—		
其他指令					
NOP	0.21				
结束指令					
END	292 + 2.5X + 3.75Y		—		即使FEND和END组合使用, 也仅是执行END指令的时间。 X: 输入点数 Y: 输出点数

- *1. M1536~M3583, M8256~M8511, S1024~S4095
- *2. M1536~M3583, M8000~M8511
- *3. M3584~M7679

• FX3G · FX3GC可编程控制器(扩展模式)

指令	ON时的执行时间(μs)		OFF时的执行时间(μs)		备注
	16位指令	32位指令	16位指令	32位指令	
触点指令					
LD	0.42				2步指令时, 1.68 μs*1 3步指令时, 1.68 μs*3
LDI	0.42				2步指令时, 1.68 μs*1 3步指令时, 1.68 μs*3
LDP	2.72		2.68		3步指令时 ON执行时2.8 μs*3 OFF执行时2.76 μs*3
LDF	2.76		2.72		3步指令时 ON执行时2.84 μs*3 OFF执行时2.8 μs*3
AND	0.41				2步指令时, 1.48 μs*1 3步指令时, 1.52 μs*3
ANI	0.41				2步指令时, 1.48 μs*1 3步指令时, 1.52 μs*3
ANP	2.72		2.68		3步指令时 ON执行时2.8 μs*3 OFF执行时2.76 μs*3
ANF	2.76		2.72		3步指令时 ON执行时2.8 μs*3 OFF执行时2.76 μs*3
OR	0.42				2步指令时, 1.6 μs*1 3步指令时, 1.6 μs*3
ORI	0.42				2步指令时, 1.6 μs*1 3步指令时, 1.6 μs*3
ORP	2.72		2.68		3步指令时 ON执行时2.8 μs*3 OFF执行时2.76 μs*3
ORF	2.76		2.72		3步指令时 ON执行时2.8 μs*3 OFF执行时2.76 μs*3

指令	ON时的执行时间(μs)		OFF时的执行时间(μs)		备注
	16位指令	32位指令	16位指令	32位指令	
结合指令					
ANB		0.41			
ORB		0.41			
MPS		0.42			
MRD		0.41			
MPP		0.38			
INV		0.38			
MEP		1.73			
MEF		1.81			
输出指令					
OUT Y, M		0.42			2步指令时, 1.52 μs*2 3步指令时, 1.56 μs*3
OUT S	1.65		1.65		
OUT T K	3.19		2.95		T246~T319 ON执行时3.47 μs OFF执行时2.82 μs
OUT T D	3.55		3.32		T246~T319 ON执行时3.83 μs OFF执行时3.19 μs
OUT C K	2.68	3.02	2.35	2.89	C235~C255 ON执行时2.66 μs OFF执行时1.45 μs
OUT C D	3.04	3.25	2.72	3.1	C235~C255 ON执行时3.00 μs OFF执行时1.45 μs
SET Y, M		0.44			2步指令时, 1.62 μs*2 3步指令时, 1.62 μs*3
SET S	1.62或是1.66 + 0.55n		0.78		n: 汇合数 无汇合时为1.62 μs
RST Y, M		0.44			2步指令时, 1.6 μs*2 3步指令时, 1.6 μs*3
RST S	1.55		0.78		
RST T	2.08		1.6		
RST C	2.08	2.31	1.19	1.58	
RST D	1.66		0.74		
PLS Y, M		1.88			M3584~M7679时为1.88 μs
PLF Y, M		1.88			M3584~M7679时为1.88 μs
主控指令					
MC	2.01		2.13		
MCR	1.51		—		
其他指令					
NOP		0.42			
结束指令					
END	292 + 2.5X + 3.75Y		—		即使FEND和END组合使用, 也仅是执行END指令的时间。 X: 输入点数 Y: 输出点数

*1. M1536~M3583, M8256~M8511, S1024~S4095

*2. M1536~M3583, M8000~M8511

*3. M3584~M7679

• FX3U · FX3UC可编程控制器

指令	ON时的执行时间(μs)		OFF时的执行时间(μs)		备注
	16位指令	32位指令	16位指令	32位指令	
触点指令					
LD	0.065				2步指令时, 0.129 μs*1 3步指令时, 0.193 μs*3
LDI	0.065				2步指令时, 0.129 μs*1 3步指令时, 0.193 μs*3
LDP	7.8		—		
LDF	7.8		—		
AND	0.065				2步指令时, 0.129 μs*1 3步指令时, 0.193 μs*3
ANI	0.065				2步指令时, 0.129 μs*1 3步指令时, 0.193 μs*3
ANP	7.5		—		
ANF	7.5		—		
OR	0.065				2步指令时, 0.129 μs*1 3步指令时, 0.193 μs*3
ORI	0.065				2步指令时, 0.129 μs*1 3步指令时, 0.193 μs*3
ORP	7.4		—		
ORF	7.4		—		
结合指令					
ANB	0.065				
ORB	0.065				
MPS	0.065				
MRD	0.065				
MPP	0.065				
INV	0.065				
MEP	3.4				
MEF	3.4				
输出指令					
OUT Y, M	0.065				2步指令时, 0.129 μs*2 3步指令时, 0.193 μs*3
OUT S	4.8		4.8		
OUT T K	0.71		0.71		T192~T199, T246~T511 ON执行时11.6 μs OFF执行时8.2 μs
OUT T D	0.71		0.71		T192~T199, T246~T511 ON执行时11.6 μs OFF执行时8.2 μs
OUT C K	0.71	6.1	0.71	6.1	C235~C255 ON执行时9.5 μs OFF执行时9.0 μs
OUT C D	0.71	6.1	0.71	6.1	C235~C255 ON执行时9.5 μs OFF执行时9.0 μs
SET Y, M	0.065				2步指令时, 0.129 μs*2 3步指令时, 0.193 μs*3
SET S	4.7或是6.6+0.9n		0.13		n: 汇合数 无汇合时为4.7 μs
RST Y, M	0.065				2步指令时, 0.129 μs*2 3步指令时, 0.193 μs*3
RST S	4.6		0.13		
RST T	0.45		0.45		
RST C	0.45	5.8	0.45	4.8	
RST D	5.4	—	0.195	—	
PLS Y, M	0.257				M3584~M7679时为0.321 μs
PLF Y, M	0.257				M3584~M7679时为0.321 μs

31
数据传送3
FX27~FX29

32
高速处理2
FX280~FX289

33
扩展寄存器
控制
FX290~FX299

34
应用指令
FX300~FX305
FX30F~FX30F

35
程序
SFC · STL

36
中断功能

37
特殊软元件

38
错误代码

A
版本升级
的历史记录

B
指令执行时间

指令	ON时的执行时间(μs)		OFF时的执行时间(μs)		备注
	16位指令	32位指令	16位指令	32位指令	
主控指令					
MC	4.3		4.7		
MCR	3.9		—		
其他指令					
NOP	0.065				
结束指令					
END	113.9 + 2.13X + 3.25Y		—		即使FEND和END组合使用,也仅是执行END指令的时间。 X: 输入点数, Y: 输出点数

- *1. M1536~M3583, M8256~M8511, S1024~S4095
- *2. M1536~M3583, M8000~M8511
- *3. M3584~M7679

附录B-2 步进梯形图指令的执行时间

- FX3S可编程控制器

指令	ON时的执行时间(μs)		OFF时的执行时间(μs)		备注
	16位指令	32位指令	16位指令	32位指令	
STL	3.36+1.19n		—		n: 汇合数 无汇合时为n=0
RET	2.19		—		

- FX3G · FX3GC可编程控制器

指令	标准模式				扩展模式				备注
	ON时的执行时间(μs)		OFF时的执行时间(μs)		ON时的执行时间(μs)		OFF时的执行时间(μs)		
	16位指令	32位指令	16位指令	32位指令	16位指令	32位指令	16位指令	32位指令	
STL	3.36+1.19n		—		3.35+1.46n		—		n: 汇合数 无汇合时为n=0
RET	2.19		—		2.19		—		

- FX3U · FX3UC可编程控制器

指令	ON时的执行时间(μs)		OFF时的执行时间(μs)		备注
	16位指令	32位指令	16位指令	32位指令	
STL	5.1+1.6n		—		n: 汇合数 无汇合时为n=0
RET	2.9		—		

附录B-3 标签(P、I)的执行时间

- FX3S可编程控制器

指令	ON时的执行时间(μs)		OFF时的执行时间(μs)		备注
	16位指令	32位指令	16位指令	32位指令	
P***	0.21		—		
I***	0.21		—		

- FX3G · FX3GC可编程控制器

指令	标准模式				扩展模式				备注
	ON时的执行时间(μs)		OFF时的执行时间(μs)		ON时的执行时间(μs)		OFF时的执行时间(μs)		
	16位指令	32位指令	16位指令	32位指令	16位指令	32位指令	16位指令	32位指令	
P***	0.21		—		0.42		—		
I***	0.21		—		0.42		—		

- FX3U · FX3UC可编程控制器

指令	ON时的执行时间(μs)		OFF时的执行时间(μs)		备注
	16位指令	32位指令	16位指令	32位指令	
P***	0.065		—		P256~P4095时为0.129 μs
I***	0.065		—		

31
数据传送3
RNC 277~RNC 279

32
高速处理2
RNC 280~RNC 289

33
控制
RNC 290~RNC 299
扩展文件寄存器

34
应用指令
RNC 300~RNC 305
FX3U-ADP用

35
程序
SFC · STL

36
中断功能

37
特殊软元件

38
错误代码

A
版本升级
的历史记录

B
指令执行时间

附录B-4 应用指令的执行时间

- FX3S可编程控制器

备注栏中未记载的n, n1, 在各应用指令中显示指定操作数的数值。

FNC No.	指令	ON时的执行时间(μs)		OFF时的执行时间(μs)		备注
		16位指令	32位指令	16位指令	32位指令	
程序流程						
00	CJ	2.59	—	0.61	—	
01	CALL	6.44 (CALL+SRET)	—	0.61	—	
02	SRET		—	—	—	
03	IRET	6.34	—	—	—	
04	EI	2.52	—	—	—	
05	DI	1.94	—	—	—	
06	FEND	209		—	—	即使FEND和END组合使用, 也只是执行END指令的时间。
07	WDT	1.94	—	0.61	—	
08	FOR	4.98 (FOR+NEXT)	—	—	—	
09	NEXT		—	—	—	
传送 · 比较						
10	CMP	11.18	11.54	0.61	0.61	
11	ZCP	12.51	13.15	0.61	0.61	
12	MOV	0.52	0.61	0.38	0.41	详细内容请参考附录B-6-2项
13	SMOV	16.19	—	0.61	—	
14	CML	6.68	7.15	0.61	0.61	
15	BMOV	15.95+3.96n	—	0.61	—	
16	FMOV	10.20+0.77n	10.87+0.79n	0.61	0.61	
18	BCD	2.93	4.6	0.41	0.43	
19	BIN	2.93	4.61	0.41	0.43	
四则 · 逻辑运算						
20	ADD	1.79	2.13	0.41	0.45	
21	SUB	1.79	2.13	0.41	0.45	
22	MUL	1.29	3.21	0.41	0.45	
23	DIV	1.93	3.7	0.41	0.45	
24	INC	0.78	1.01	0.41	0.41	
25	DEC	0.78	1.01	0.41	0.41	
26	WAND	1.24	1.59	0.41	0.45	
27	WOR	1.24	1.59	0.41	0.45	
28	WXOR	1.24	1.59	0.41	0.45	
旋转 · 移位						
30	ROR	7.37	8.94	0.61	0.61	
31	ROL	7.37	8.94	0.61	0.61	
34	SFTR	14.51+0.46n1	—	0.61	—	
35	SFTL	14.7+0.46n1	—	0.61	—	
36	WSFR	11.74+1.44n1	—	0.61	—	
37	WSFL	12.02+1.48n1	—	0.61	—	
38	SFWR	7.46	—	0.61	—	
39	SFRD	9.27	—	0.61	—	

FNC No.	指令	ON时的执行时间(μs)		OFF时的执行时间(μs)		备注
		16位指令	32位指令	16位指令	32位指令	
数据处理						
40	ZRST(D)	7.96+0.22n	—	0.61	—	n: 传送点数
	ZRST(T)	8.77+0.46n	—	0.61	—	n: 传送点数
	ZRST(M)	14.76+0.37n	—	0.61	—	n: 传送点数
41	DECO	8.5	—	0.61	—	
42	ENCO	9.29	—	0.61	—	
43	SUM	6.95	7.43	0.61	0.61	
44	BON	10.4	10.77	0.61	0.61	
45	MEAN	13.83+3.33n	14.69+3.5n	0.61	0.61	
49	FLT	6.96	7.56	0.61	0.61	
高速处理						
50	REF	X:8.75+0.45n Y:8.85+0.90n	—	0.61	—	
52	MTR	14.72	—	1.65	—	
53	HSCS	—	10.8	—	0.61	
54	HSCR	—	10.79	—	0.61	
55	HSZ	—	12.2	—	0.61	
56	SPD	15.51	15.86	3.08	3.12	
57	PLSY	38.21	38.61	6.23	6.23	
58	PWM	21.79	—	8.11	—	
59	PLSR	156.25	157.02	6.19	6.19	
方便指令						
60	IST	23.33	—	0.61	—	
61	SER	21.33+3.97n	22.14+4.29n	2.4	2.3	
62	ABSD	14.72+2.25n	15.22+3.44n	0.61	0.61	
63	INCD	23.69	—	3.04	—	
66	ALT	5.82	—	0.61	—	
67	RAMP	12.33	—	9.89	—	
外部设备 I/O						
72	DSW	24.74	—	18	—	
74	SEGL	17.76	—	6.27	—	
外部设备(选件设备)						
80	RS	17.21	—	2.52	—	
81	PRUN	11.41+1.67n	11.65+1.63n	0.61	0.61	
82	ASCI	12.34+1.52n	—	0.61	—	
83	HEX	11.89+2.66n	—	0.61	—	
84	CCD	11.98+1.16n	—	0.61	—	
85	VRRD	102.46	—	0.61	—	
86	VRSC	102.46	—	0.61	—	
87	RS2	23.48	—	2.68	—	
88	PTD	29.1	—	15.41	—	
浮点数运算						
110	ECMP	—	12.46	—	0.61	
112	EMOV	—	6.36	—	0.61	
120	EADD	—	11.96	—	0.61	
121	ESUB	—	12.06	—	0.61	
122	EMUL	—	12.76	—	0.61	
123	EDIV	—	20.86	—	0.61	
127	ESQR	—	10.66	—	0.61	
129	INT	12.06	12.06	0.61	0.61	

31
FNC 27~FNC 29
数据传送3

32
FNC 28~FNC 289
高速处理2

33
FNC 20~FNC 299
扩展寄存器
控制

34
FNC 300~FNC 305
FX3U~FX3UC
应用指令

35
SFC · STL
程序

36
中断功能

37
特殊软元件

38
错误代码

A
版本升级
的历史记录

B
指令执行时间

FNC No.	指令	ON时的执行时间(μs)		OFF时的执行时间(μs)		备注
		16位指令	32位指令	16位指令	32位指令	
定位						
150	DSZR	166.48	—	6.19	—	
155	ABS	—	16.68	—	3.68	
156	ZRN	151.38	151.63	6.17	6.17	
157	PLSV	160.48	160.48	6.1	6.1	
158	DRVI	275.38	275.94	6.04	6.04	
159	DRVA	276.08	276.65	6.23	6.23	
时钟运算						
160	TCMP	15.07	—	0.61	—	
161	TZCP	17.84	—	0.61	—	
162	TADD	11.98	—	0.61	—	
163	TSUB	11.98	—	0.61	—	
166	TRD	6.76	—	0.61	—	
167	TWR	337.1	—	0.61	—	
169	HOURL	10.86	11.57	10.44	10.44	
外部设备						
170	GRY	11.46	11.81	0.61	0.61	
171	GBIN	11.46	11.83	0.61	0.61	
触点比较						
224	LD=	1.56	1.8	1.52	1.76	详细内容请参考附录B-6-2项
225	LD>	1.92	2.36	1.92	2.32	详细内容请参考附录B-6-2项
226	LD<	1.96	2.4	1.88	2.28	详细内容请参考附录B-6-2项
228	LD<>	1.52	1.76	1.56	1.8	详细内容请参考附录B-6-2项
229	LD<=	1.84	2.28	1.96	2.4	详细内容请参考附录B-6-2项
230	LD>=	1.84	2.28	1.92	2.36	详细内容请参考附录B-6-2项
232	AND=	1.52	1.76	1.46	1.7	详细内容请参考附录B-6-2项
233	AND>	1.88	2.24	1.84	2.28	详细内容请参考附录B-6-2项
234	AND<	1.92	2.36	1.84	2.18	详细内容请参考附录B-6-2项
236	AND<>	1.48	1.68	1.5	1.7	详细内容请参考附录B-6-2项
237	AND<=	1.8	2.2	1.88	2.26	详细内容请参考附录B-6-2项
238	AND>=	1.8	2.16	1.92	2.32	详细内容请参考附录B-6-2项
240	OR=	1.54	1.76	1.52	1.72	详细内容请参考附录B-6-2项
241	OR>	1.92	2.32	1.88	2.32	详细内容请参考附录B-6-2项
242	OR<	1.96	2.36	1.84	2.28	详细内容请参考附录B-6-2项
244	OR<>	1.52	1.72	1.56	1.76	详细内容请参考附录B-6-2项
245	OR<=	1.84	2.2	1.92	2.32	详细内容请参考附录B-6-2项
246	OR>=	1.84	2.2	1.96	2.36	详细内容请参考附录B-6-2项
外部设备通信						
270	IVCK	32.6	—	4.46	—	
271	IVDR	31.6	—	4.46	—	
272	IVRD	35.3	—	4.46	—	
273	IVWR	34.6	—	4.46	—	
275	IVMC	44.2	—	4.46	—	
276	ADPRW	67.19	—	9.83	—	

• FX3G · FX3GC可编程控制器

备注栏中未记载的n, n1, 在各应用指令中显示指定操作数的数值。

FNC No.	指令	标准模式				扩展模式				备注
		ON时的执行时间(μs)		OFF时的执行时间(μs)		ON时的执行时间(μs)		OFF时的执行时间(μs)		
		16位指令	32位指令	16位指令	32位指令	16位指令	32位指令	16位指令	32位指令	
程序流程										
00	CJ	2.59	—	0.61	—	2.93	—	0.8	—	
01	CALL	6.44	—	0.61	—	7.38	—	0.8	—	
02	SRET (CALL+SRET)	—	—	—	—	(CALL+SRET)	—	—	—	
03	IRET	6.34	—	—	—	6.9	—	—	—	
04	EI	2.52	—	—	—	2.71	—	—	—	
05	DI	1.94	—	—	—	2.12	—	—	—	
06	FEND	292 + 2.5X + 3.75Y		—	—	292 + 2.5X + 3.75Y		—	—	即使FEND和END组合使用, 也仅是执行END指令的时间。 X: 输入点数 Y: 输出点数
07	WDT	1.94	—	0.61	—	2.16	—	0.8	—	
08	FOR	4.98	—	—	—	5.76	—	—	—	
09	NEXT (FOR+NEXT)	—	—	—	—	(FOR+NEXT)	—	—	—	
传送 · 比较										
10	CMP	11.18	11.54	0.61	0.61	12.91	13.66	0.8	0.8	
11	ZCP	12.51	13.15	0.61	0.61	14.62	16.02	0.8	0.8	
12	MOV	0.52	0.61	0.38	0.41	1.29	1.56	0.61	0	详细内容请参考附录B-6-2项
13	SMOV	16.19	—	0.61	—	18.68	—	0.8	—	
14	CML	6.68	7.15	0.61	0.61	8.03	8.5	0.8	0.8	
15	BMOV	15.08+5.58n	—	0.61	—	17.54+5.58n	—	0.8	—	
16	FMOV	10.20+0.77n	10.87+0.79n	0.61	0.61	11.90+0.77n	12.94+0.79n	0.8	0.8	
18	BCD	2.93	4.6	0.41	0.43	3.9	5.8	0.61	0.65	
19	BIN	2.93	4.61	0.41	0.43	4.01	5.82	0.61	0.65	
四则 · 逻辑运算										
20	ADD	1.79	2.13	0.41	0.45	3.14	3.87	0.61	0.65	
21	SUB	1.79	2.13	0.41	0.45	3.14	3.87	0.61	0.65	
22	MUL	1.29	3.21	0.41	0.45	2.78	4.88	0.61	0.65	
23	DIV	1.93	3.7	0.41	0.45	3.48	5.3	0.61	0.65	
24	INC	0.78	1.01	0.41	0.41	1.53	1.96	0.61	0.65	
25	DEC	0.78	1.01	0.41	0.41	1.53	1.96	0.61	0.65	
26	WAND	1.24	1.59	0.41	0.45	2.61	3.34	0.61	0.65	
27	WOR	1.24	1.59	0.41	0.45	2.61	3.34	0.61	0.65	
28	WXOR	1.24	1.59	0.41	0.45	2.61	3.34	0.61	0.65	
旋转 · 移位										
30	ROR	7.37	8.94	0.61	0.61	8.21	10.21	0.8	0.8	
31	ROL	7.37	8.94	0.61	0.61	8.21	10.21	0.8	0.8	
34	SFTR	14.51+0.46n1	—	0.61	—	16.61+0.46n	—	0.8	—	
35	SFTL	14.7+0.46n1	—	0.61	—	16.82+0.46n	—	0.8	—	
36	WSFR	11.74+1.44n1	—	0.61	—	13.91+1.44n	—	0.8	—	
37	WSFL	12.02+1.48n1	—	0.61	—	14.11+1.48n	—	0.8	—	
38	SFWR	7.46	—	0.61	—	9.19	—	0.8	—	
39	SFRD	9.27	—	0.61	—	10.99	—	0.8	—	

31
FNC 277~FNC 279
数据传送3

32
FNC 280~FNC 289
高速处理2

33
FNC 290~FNC 299
扩展文件寄存器
控制

34
FNC 300~FNC 305
FX3U/OF-AD用
应用指令

35
SFC · STL
程序

36
中断功能

37
特殊软元件

38
错误代码

A
版本升级
的历史记录

B
指令执行时间

FNC No.	指令	标准模式				扩展模式				备注
		ON时的执行时间(μs)		OFF时的执行时间(μs)		ON时的执行时间(μs)		OFF时的执行时间(μs)		
		16位指令	32位指令	16位指令	32位指令	16位指令	32位指令	16位指令	32位指令	
数据处理										
40	ZRST(D)	7.96+0.22n	—	0.61	—	10.26+0.22n	—	0.8	—	n: 复位点数
	ZRST(T)	8.77+0.46n	—	0.61	—	10.68+0.46n	—	0.8	—	n: 复位点数
	ZRST(M)	14.76+0.37n	—	0.61	—	16.16+0.37n	—	0.8	—	n: 复位点数
41	DECO	8.5	—	0.61	—	10.31	—	0.8	—	
42	ENCO	9.29	—	0.61	—	11.02	—	0.8	—	
43	SUM	6.95	7.43	0.61	0.61	8.3	8.76	0.8	0.8	
44	BON	10.4	10.77	0.61	0.61	12.13	12.83	0.8	0.8	
45	MEAN	13.83+3.33n	14.69+3.5n	0.61	0.61	16.28+3.32n	17.6+3.49n	0.8	0.8	
46	ANS	9.55	—	9.09	—	11.27	—	10.81	—	
47	ANR	11.08	—	0.61	—	11.12	—	0.8	—	
49	FLT	6.96	7.56	0.61	0.61	8.28	8.88	0.8	0.8	
高速处理										
50	REF	9+1.43n	—	0.61	—	10.27+1.42n	—	0.8	—	
52	MTR	14.72	—	1.65	—	16.11	—	1.85	—	
53	HSCS	—	10.8	—	0.61	—	12.8	—	0.8	
54	HSCR	—	10.79	—	0.61	—	12.71	—	0.8	
55	HSZ	—	12.2	—	0.61	—	14.86	—	0.8	
56	SPD	15.51	15.86	3.08	3.12	17.25	18.01	3.27	3.31	
57	PLSY	38.21	38.61	4.63	4.78	40.1	41.33	5.5	5.36	
58	PWM	21.79	—	8.11	—	22.46	—	8.5	—	
59	PLSR	156.25	157.02	4.61	4.66	158.85	159.63	5.3	5.33	
方便指令										
60	IST	23.33	—	0.61	—	25.3	—	0.8	—	
61	SER	21.33+3.97n	22.14+4.29n	2.4	2.3	23.99+3.96n	25.7+4.29n	2.6	2.5	
62	ABSD	14.72+2.25n	15.22+3.44n	0.61	0.61	17.04+2.25n	17.96+3.44n	0.8	0.8	
63	INCD	23.69	—	3.04	—	25.02	—	3.23	—	
66	ALT	5.82	—	0.61	—	6.62	—	0.8	—	
67	RAMP	12.33	—	9.89	—	15.21	—	12.37	—	
外部设备I/O										
72	DSW	24.74	—	18	—	27.08	—	20.3	—	
74	SEGL	17.76	—	6.27	—	19.34	—	6.41	—	
78	FROM*1	115.6+454.4n	119.14+904.86n	0.61	0.61	117.29+454.74n	121.98+905.03n	0.8	0.8	n: 传送点数
	FROM*2	114.98+968.02n	119.62+1931.4n	0.61	0.61	117.81+968.19n	123.62+1931.4n	0.8	0.8	n: 传送点数
	FROM*3	52.58+131.43n	11.67+242.33n	0.61	0.61	55.58+131.43n	14.67+242.34n	0.8	0.8	n: 传送点数
79	TO*1	74.84+515.17n	78.31+1025.7n	0.61	0.61	76.67+515.34n	82.39+1025.7n	0.8	0.8	n: 传送点数
	TO*2	77.62+1025.4n	78.93+2047.1n	0.61	0.61	81.62+1025.4n	82.93+2047.1n	0.8	0.8	n: 传送点数
	TO*3	129.9+134.1n	13.67+350.33n	0.61	0.61	132.91+134.1n	18.58+350.43n	0.8	0.8	n: 传送点数

*1. 对FX2N系列用特殊功能单元/模块的BFM #0~BFM #31执行指令时

*2. 对FX2N系列用特殊功能单元/模块的BFM #32以后的缓存执行指令时

*3. 对FX3U・FX3UC系列用特殊功能单元/模块的BFM执行指令时

FNC No.	指令	标准模式				扩展模式				备注
		ON时的执行时间(μs)		OFF时的执行时间(μs)		ON时的执行时间(μs)		OFF时的执行时间(μs)		
		16位指令	32位指令	16位指令	32位指令	16位指令	32位指令	16位指令	32位指令	
外部设备(选件设备)										
80	RS	17.21	—	2.52	—	19.99	—	2.91	—	
81	PRUN	11.41+1.67n	11.65+1.63n	0.61	0.61	12.92+1.6n	12.87+1.65n	0.8	0.8	
82	ASCI	12.34+1.52n	—	0.61	—	14.07+1.52n	—	0.8	—	
83	HEX	11.89+2.66n	—	0.61	—	13.66+2.66n	—	0.8	—	
84	CCD	11.98+1.16n	—	0.61	—	13.7+1.16n	—	0.8	—	
85	VRRD	102.46	—	0.61	—	103.88	—	0.8	—	
86	VRSC	102.46	—	0.61	—	103.88	—	0.8	—	
87	RS2	23.48	—	2.68	—	26.52	—	2.92	—	
88	PID	29.1	—	15.41	—	31.5	—	18.005	—	
浮点数运算										
110	ECMP	—	12.46	—	0.61	—	14.68	—	0.8	
112	EMOV	—	6.36	—	0.61	—	7.68	—	0.8	
120	EADD	—	11.96	—	0.61	—	13.96	—	0.8	
121	ESUB	—	12.06	—	0.61	—	13.98	—	0.8	
122	EMUL	—	12.76	—	0.61	—	14.68	—	0.8	
123	EDIV	—	20.86	—	0.61	—	22.68	—	0.8	
127	ESQR	—	10.66	—	0.61	—	11.88	—	0.8	
129	INT	12.06	12.06	0.61	0.61	13.28	13.28	0.8	0.8	
定位										
150	DSZR	166.48	—	4.56	—	168.92	—	4.96	—	
152	TBL	—	*1	—	0.61	—	*1	—	0.8	
155	ABS	—	16.68	—	3.68	—	18.52	—	3.88	
156	ZRN	140.48	141.48	4.68	4.68	142.92	143.92	5.08	5.08	
157	PLSV	160.48	160.48	4.64	4.64	161.92	162.92	5.04	5	
158	DRVI	275.38	275.94	4.78	4.78	278.02	278.58	5.12	5.12	
159	DRVA	276.08	276.65	4.74	4.74	278.69	279.25	5.16	5.16	
*1. 根据要动作的定位种类(指令)如下所示。										
		定位种类		动作指令		指令为ON时的执行时间				
						标准模式		扩展模式		
		DPLSV(可变速脉冲输出)		DPLSV指令		160.48 μs		162.92 μs		
		DDRVI(相对定位)		DDRVI指令		275.94 μs		278.58 μs		
		DDRVA(绝对定位)		DDRVA指令		276.65 μs		279.25 μs		
时钟运算										
160	TCMP	15.07	—	0.61	—	17.57	—	0.8	—	
161	TZCP	17.84	—	0.61	—	20.33	—	0.8	—	
162	TADD	11.98	—	0.61	—	13.91	—	0.8	—	
163	TSUB	11.98	—	0.61	—	13.91	—	0.8	—	
166	TRD	6.76	—	0.61	—	7.52	—	0.8	—	
167	TWR	337.1	—	0.61	—	339.6	—	0.8	—	
169	HOURL	10.86	11.57	10.44	10.44	12.59	13.69	12.17	13.01	
外部设备										
170	GRY	11.46	11.81	0.61	0.61	12.62	13.35	0.8	0.8	
171	GBIN	11.46	11.83	0.61	0.61	12.62	13.37	0.8	0.8	
176	RD3A(2AD)	1939	—	0.61	—	1941	—	0.8	—	FX2N-2AD
177	WR3A(2DA)	3086	—	0.61	—	3089	—	0.8	—	FX2N-2DA

31
FNC 277~FNC 279
数据传送3

32
FNC 280~FNC 289
高速处理2

33
FNC 290~FNC 299
控制
扩展寄存器

34
FNC 300~FNC 305
应用指令

35
SFC · STL
程序

36
中断功能

37
特殊软元件

38
错误代码

A
版本升级
的历史记录

B
指令执行时间

FNC No.	指令	标准模式				扩展模式				备注
		ON时的执行时间(μs)		OFF时的执行时间(μs)		ON时的执行时间(μs)		OFF时的执行时间(μs)		
		16位指令	32位指令	16位指令	32位指令	16位指令	32位指令	16位指令	32位指令	
触点比较										
224	LD=	1.56	1.8	1.52	1.76	2.28	2.72	2.24	2.68	详细内容请参考附录B-6-2项
225	LD>	1.92	2.36	1.92	2.32	2.68	3.24	2.68	3.24	详细内容请参考附录B-6-2项
226	LD<	1.96	2.4	1.88	2.28	2.72	3.28	2.64	3.2	详细内容请参考附录B-6-2项
228	LD<>	1.52	1.76	1.56	1.8	2.24	2.68	2.28	2.72	详细内容请参考附录B-6-2项
229	LD<=	1.84	2.28	1.96	2.4	2.6	3.16	2.68	3.24	详细内容请参考附录B-6-2项
230	LD>=	1.84	2.28	1.92	2.36	2.6	3.16	2.72	3.28	详细内容请参考附录B-6-2项
232	AND=	1.52	1.76	1.46	1.7	2.28	2.96	2.24	2.64	详细内容请参考附录B-6-2项
233	AND>	1.88	2.24	1.84	2.28	2.6	3.2	2.6	3.2	详细内容请参考附录B-6-2项
234	AND<	1.92	2.36	1.84	2.18	2.68	3.28	2.56	3.16	详细内容请参考附录B-6-2项
236	AND<>	1.48	1.68	1.5	1.7	2.24	2.64	2.24	2.64	详细内容请参考附录B-6-2项
237	AND<=	1.8	2.2	1.88	2.26	2.56	3.16	2.68	3.24	详细内容请参考附录B-6-2项
238	AND>=	1.8	2.16	1.92	2.32	2.52	3.12	2.64	3.24	详细内容请参考附录B-6-2项
240	OR=	1.54	1.76	1.52	1.72	2.28	2.68	2.24	2.64	详细内容请参考附录B-6-2项
241	OR>	1.92	2.32	1.88	2.32	2.64	3.24	2.64	3.24	详细内容请参考附录B-6-2项
242	OR<	1.96	2.36	1.84	2.28	2.68	3.28	2.6	3.2	详细内容请参考附录B-6-2项
244	OR<>	1.52	1.72	1.56	1.76	2.24	2.64	2.28	2.68	详细内容请参考附录B-6-2项
245	OR<=	1.84	2.2	1.92	2.32	2.56	3.16	2.64	3.24	详细内容请参考附录B-6-2项
246	OR>=	1.84	2.2	1.96	2.36	2.56	3.16	2.68	3.28	详细内容请参考附录B-6-2项
外部设备通信										
270	IVCK	32.60	—	4.46	—	33.90	—	4.88	—	
271	IVDR	31.60	—	4.46	—	32.40	—	4.88	—	
272	IVRD	35.30	—	4.46	—	36.60	—	4.88	—	
273	IVWR	34.60	—	4.46	—	35.40	—	4.88	—	
275	IVMC	44.2	—	4.46	—	45.4	—	4.88	—	
276	ADPRW	68.15	—	8.83	—	71.48	—	9.77	—	
扩展文件寄存器控制										
290	LOADR	107.23+30.25n	—	0.61	—	108.59+30.33n	—	0.8	—	
294	RWER	4692.4+128.57n	—	0.61	—	4700.4+128.57n	—	0.8	—	n: 写入点数(字单位)

- FX3U · FX3UC可编程控制器

备注栏中未记载的n, n1, 在各应用指令中显示指定操作数的数值。

FNC No.	指令	ON时的执行时间(μs)		OFF时的执行时间(μs)		备注
		16位指令	32位指令	16位指令	32位指令	
程序流程						
00	CJ	8.0	—	0.195	—	
01	CALL	13.5	—	0.195	—	
02	SRET	(CALL+SRET)	—	—	—	
03	IRET	4.4	—	—	—	
04	EI	3.8	—	—	—	
05	DI	3.7	—	—	—	
06	FEND	113.9+2.13X+3.25Y	—	—	—	即使FEND和END组合使用,也仅是执行END指令的时间。 X: 输入点数, Y: 输出点数
07	WDT	5.4	—	0.065	—	
08	FOR	11.6	—	—	—	
09	NEXT	(FOR+NEXT)	—	—	—	
传送 · 比较						
10	CMP	15.5	16.0	0.455	0.845	
11	ZCP	18.9	19.7	0.585	1.105	
12	MOV	0.64	1.48	0.32	1.48	详细内容请参考附录B-6-2项
13	SMOV	22.9	—	0.715	—	
14	CML	10.6	10.2	0.325	0.585	
15	BMOV	13.9+0.44n	—	0.455	—	
16	FMOV	14.2+0.19n	14.0+0.38n	0.455	0.845	
17	XCH	10.7	11.4	0.325	0.585	
18	BCD	7.94	12.49	0.325	0.585	
19	BIN	4.38	5.32	0.325	0.585	
四则 · 逻辑运算						
20	ADD	4.77	5.72	0.455	0.845	
21	SUB	4.82	5.78	0.455	0.845	
22	MUL	4.6	5.7	0.455	0.845	
23	DIV	6.3	7.67	0.455	0.845	
24	INC	6.2	6.4	0.195	0.325	
25	DEC	6.2	6.4	0.195	0.325	
26	WAND	3.57	4.55	0.455	0.845	
27	WOR	3.57	4.55	0.455	0.845	
28	WXOR	3.57	4.55	0.455	0.845	
29	NEG	7.6	8.0	0.195	0.325	
旋转 · 移位						
30	ROR	10.5	11.5	0.325	0.585	
31	ROL	10.5	11.5	0.325	0.585	
32	RCR	10.9	11.8	0.325	0.585	
33	RCL	10.9	11.8	0.325	0.585	
34	SFTR	23.2+0.08n1	—	0.585	—	
35	SFTL	23.2+0.08n1	—	0.585	—	
36	WSFR	7.5+0.44n1	—	0.585	—	
37	WSFL	7.5+0.44n1	—	0.585	—	
38	SFWR	8.1	—	0.455	—	
39	SFRD	7.7	—	0.455	—	

31
FNC 277~FNC 279
数据传送3

32
FNC 280~FNC 289
高速处理2

33
FNC 290~FNC 299
扩展寄存器
控制

34
FNC 300~FNC 305
FX3U/OF-ADP用
应用指令

35
SFC · STL
程序

36
中断功能

37
特殊软元件

38
错误代码

A
版本升级
的历史记录

B
指令执行时间

FNC No.	指令	ON时的执行时间(μs)		OFF时的执行时间(μs)		备注
		16位指令	32位指令	16位指令	32位指令	
数据处理						
40	ZRST(D)	11.1+0.19n	—	0.325	—	n: 复位点数
	ZRST(T)	17.1+0.23n	—	0.325	—	n: 复位点数
	ZRST(M)	20.7+0.02n	—	0.325	—	n: 复位点数
41	DECO	13.5	—	0.455	—	
42	ENCO	18.0	—	0.455	—	
43	SUM	12.7	16.9	0.325	0.585	
44	BON	14.4	15.1	0.455	0.845	
45	MEAN	11.8+0.41n	17.8+2.13n	0.455	0.845	
46	ANS	20.4	—	19.7	—	
47	ANR	7.0	—	0.065	—	
48	SQR	9.7	12.1	0.325	0.585	
49	FLT	9.8	9.5	0.325	0.585	
高速处理						
50	REF	4.5+1.39n	—	0.325	—	
51	REFF	14.4+0.24n	—	0.195	—	
52	MTR	5.9	—	5.5	—	
53	HSCS	—	20.0	—	0.845	
54	HSCR	—	20.0	—	0.845	
55	HSZ	—	22.0	—	1.105	
56	SPD	16.0	16.0	12.6	12.6	
57	PLSY	20.0	13.6	6.9	6.9	
58	PWM	10.6	—	6.2	—	
59	PLSR	11.2	11.2	7.0	7.0	
方便指令						
60	IST	28.5	—	0.455	—	
61	SER	16.4+1.4n	18.5+2.13n	0.585	1.105	
62	ABSD	19+0.85n	20.0+1.23n	0.585	1.105	
63	INCD	23.7	—	6.5	—	
64	TTMR	10.4	—	9.2	—	
65	STMR	19.0	—	21.0	—	
66	ALT	11.6	—	0.2	—	
67	RAMP	15.0	—	7.5	—	
68	ROTC	25.8	—	24.8	—	
69	SORT	18.4	—	6.6	—	
外部设备I/O						
70	TKY	21.5	21.8	5.2	5.2	
71	HKY	32.0	32.3	5.7	5.7	
72	DSW	26.8	—	22.1	—	
73	SEGD	10.8	—	0.325	—	
74	SEGL	22.3	—	7.5	—	
75	ARWS	28.8	—	5.2	—	
76	ASC	19.8	—	0.715	—	
77	PR	24.0	—	13.6	—	

FNC No.	指令	ON时的执行时间(μs)		OFF时的执行时间(μs)		备注
		16位指令	32位指令	16位指令	32位指令	
外部设备I/O						
78	FROM*1	141+419n	119+841n	0.585	1.105	n: 传送点数
	FROM*2	107+903n	119+1791n	0.585	1.105	n: 传送点数
	FROM*3	27.9+108n	17.6+187.4n	0.585	1.105	n: 传送点数
79	T0*1	87+483n	73+967n	0.585	1.105	n: 传送点数
	T0*2	73+967n	67+1923n	0.585	1.105	n: 传送点数
	T0*3	96.7+119.2n	17.3+297.7n	0.585	1.105	n: 传送点数

- *1. 对FX0N · FX2N · FX2NC系列用特殊功能单元/模块, 或是FX3UC-32MT-LT(-2)内置CC-Link/LT的BFM #0~BFM #31执行指令的时候
- *2. 对FX0N · FX2N · FX2NC系列用特殊功能单元/模块, 或是FX3UC-32MT-LT(-2)内置CC-Link/LT的BFM #32以后的缓存执行指令的时候
- *3. 针对FX3U · FX3UC系列用特殊功能单元/模块的BFM执行指令的时候

外部设备(选件设备)						
80	RS	15.6	—	5.7	—	
81	PRUN	17.1+1.67n	18.2+2.9n	0.325	0.585	
82	ASCI	13.5+1.45n	—	0.455	—	
83	HEX	13.6+1.89n	—	0.455	—	
84	CCD	13.6+1.63n	—	0.455	—	
85	VRRD	129.50	—	0.325	—	
86	VRSC	129.94	—	0.325	—	
87	RS2	18.1	—	5.3	—	
88	PID	20.0	—	8.9	—	
89	—	—	—	—	—	

数据传送2						
100	—	—	—	—	—	
101	—	—	—	—	—	
102	ZPUSH	16.0	—	0.195	—	
103	ZPOP	16.0	—	0.195	—	
104	—	—	—	—	—	
105	—	—	—	—	—	
106	—	—	—	—	—	
107	—	—	—	—	—	
108	—	—	—	—	—	
109	—	—	—	—	—	

浮点数运算						
110	ECMP	—	18.2	—	0.845	
111	EZCP	—	21.6	—	1.105	
112	EMOV	—	10.0	—	0.585	
113	—	—	—	—	—	
114	—	—	—	—	—	
115	—	—	—	—	—	
116	ESTR	—	27+1.7n+1.26m	—	0.845	n: 字符位数 m: 小数部分位数
117	EVAL	—	26+3.8n	—	0.585	
118	EBCD	—	10.0	—	0.585	
119	EBIN	—	11.9	—	0.585	
120	EADD	—	14.2	—	0.845	
121	ESUB	—	14.2	—	0.845	

31 FNC 277~FNC 279 数据传送3

32 FNC 280~FNC 289 高速处理2

33 FNC 290~FNC 299 扩展寄存器控制

34 FNC 300~FNC 305 应用指令

35 SFC · STL 程序

36 中断功能

37 特殊软元件

38 错误代码

A 版本升级的历史记录

B 指令执行时间

FNC No.	指令	ON时的执行时间(μs)		OFF时的执行时间(μs)		备注
		16位指令	32位指令	16位指令	32位指令	
浮点数运算						
122	EMUL	—	14.1	—	0.845	
123	EDIV	—	17.7	—	0.845	
124	EXP	—	11.9	—	0.585	
125	LOGE	—	24.0	—	0.585	
126	LOG10	—	24.3	—	0.585	
127	ESQR	—	10.6	—	0.585	
128	ENEG	—	8.9	—	0.325	
129	INT	13.2	13.0	0.325	0.585	
130	SIN	—	12.0	—	0.585	
131	COS	—	23.2	—	0.585	
132	TAN	—	12.0	—	0.585	
133	ASIN	—	13.5	—	0.585	
134	ACOS	—	13.5	—	0.585	
135	ATAN	—	12.0	—	0.585	
136	RAD	—	14.9	—	0.585	
137	DEG	—	14.9	—	0.585	
138	—	—	—	—	—	
139	—	—	—	—	—	
数据处理2						
140	WSUM	11.7+0.38n	14.1+1.94n	0.455	0.845	
141	WTOB	12.6+1.43n	—	0.455	—	
142	BTOW	12.6+0.92n	—	0.455	—	
143	UNI	11.6+0.4n	—	0.455	—	
144	DIS	10.6+0.2n	—	0.455	—	
145	—	—	—	—	—	
146	—	—	—	—	—	
147	SWAP	7.7	8.0	0.195	0.325	
148	—	—	—	—	—	
149	SORT2	13.2	15.2	6.5	7.7	
定位						
150	DSZR	170.0	—	7.0	—	
151	DVIT	178.0	178.0	7.1	7.1	
152	TBL	—	*1	—	7.1	
153	—	—	—	—	—	
154	—	—	—	—	—	
155	ABS	—	25.4	—	22.2	
156	ZRN	58.0	62.0	7.1	7.1	
157	PLSV	144.0	144.0	7.1	7.1	
158	DRVI	178.0	178.0	7.1	7.1	
159	DRVA	178.0	178.0	7.1	7.1	

*1. 根据要动作的定位种类(指令)如下所示。

定位种类	动作指令	指令为ON时的执行时间(μs)
DDVIT(中断定位)	DDVIT指令	178.0μs
DPLSV(可变速脉冲输出)	DPLSV指令	144.0μs
DDRVI(相对定位)	DDRVI指令	178.0μs
DRRVA(绝对定位)	DRRVA指令	178.0μs

FNC No.	指令	ON时的执行时间(μs)		OFF时的执行时间(μs)		备注
		16位指令	32位指令	16位指令	32位指令	
时钟运算						
160	TCMP	21.3	—	0.715	—	
161	TZCP	22.6	—	0.585	—	
162	TADD	13.4	—	0.455	—	
163	TSUB	13.4	—	0.455	—	
164	HTOS	10.8	11.0	0.325	0.585	
165	STOH	11.4	11.6	0.325	0.585	
166	TRD	10.0	—	0.195	—	
167	TWR	344.4	—	0.195	—	
168	—	—	—	—	—	
169	HOURL	15.5	16.1	15.2	15.9	
外部设备						
170	GRY	10.2	10.7	0.325	0.585	
171	GBIN	15.4	16.0	0.325	0.585	
176	RD3A(3A)	1404	—	0.455	—	FX0N-3A
	RD3A(2AD)	1828	—	0.455	—	FX2N-2AD
177	WR3A(3A)	1466	—	0.455	—	FX0N-3A
	WR3A(2DA)	2919	—	0.455	—	FX2N-2DA
扩展功能						
180	—	—	—	—	—	
其他指令						
181	—	—	—	—	—	
182	COMRD	33.7	—	0.325	—	
183	—	—	—	—	—	
184	RND	8.5	—	0.195	—	
185	—	—	—	—	—	
186	DUTY	6.0	—	6.0	—	
187	—	—	—	—	—	
188	CRC	12.6+0.82n	—	0.455	—	
189	HCMOV	—	14.8	—	0.845	
数据块处理						
190	—	—	—	—	—	
191	—	—	—	—	—	
192	BK+	13.1+0.66n	13.9+1.23n	0.585	1.105	
193	BK-	13.1+0.66n	13.9+1.23n	0.585	1.105	
194	BKCOMP=	19.6+1.88n	20.3+2.26n	0.585	1.105	
195	BKCOMP>	19.6+1.88n	20.3+2.26n	0.585	1.105	
196	BKCOMP<	19.6+1.88n	20.3+2.26n	0.585	1.105	
197	BKCOMP<>	19.6+1.88n	20.3+2.26n	0.585	1.105	
198	BKCOMP<=	19.6+1.88n	20.3+2.26n	0.585	1.105	
199	BKCOMP>=	19.6+1.88n	20.3+2.26n	0.585	1.105	
字符串控制						
200	STR	34.6	47.0	0.455	0.845	
201	VAL	20.7	29.2	0.455	0.845	
202	\$+	24.8+1.5m	—	0.455	—	m=字符串数
203	LEN	12+0.44m	—	0.325	—	m=字符串数

31
FNC 277~FNC 279
数据传送3

32
FNC 280~FNC 289
高速处理2

33
FNC 290~FNC 299
扩展寄存器
控制

34
FNC 300~FNC 305
FX3U-ADP用
应用指令

35
SFC · STL
程序

36
中断功能

37
特殊软元件

38
错误代码

A
版本升级
的历史记录

B
指令执行时间

FNC No.	指令	ON时的执行时间(μs)		OFF时的执行时间(μs)		备注
		16位指令	32位指令	16位指令	32位指令	
字符串控制						
204	RIGHT	18.1+1.06n+0.47m	—	0.455	—	n=字符串数 m=字符数据数
205	LEFT	18.1+0.74n+0.44m	—	0.455	—	n=字符串数 m=字符数据数
206	MIDR	25+0.59n+0.68m	—	0.455	—	n=字符位置 m=字符数
207	MIDW	25.8+0.3m+0.44n	—	0.455	—	n=字符位置 m=保存字符数
208	INSTR	20.6+2.98m	—	0.585	—	m=被检索字符数*1
209	\$MOV	16+1.52n	—	0.325	—	

*1. 从被检索的字符串的开头开始,到找到要检索的字符为止的字符数

数据处理3						
210	FDEL	43+0.95m	—	—	—	m:数据向前推进的数量*2
211	FINS	63+0.98m	—	—	—	m:数据向后顺延的数量*3
212	POP	7.8	—	0.455	—	
213	SFR	9.3	—	0.325	—	
214	SFL	9.3	—	0.325	—	
215	—	—	—	—	—	
216	—	—	—	—	—	
217	—	—	—	—	—	
218	—	—	—	—	—	
219	—	—	—	—	—	

*2. m=(数据表格数) - (要删除的数据的表格位置)

数据表格数: (D•) 的当前值, 要删除的数据的表格位置:n

*3. m=(数据表格数) - (要插入数据的表格位置)+1

数据表格数: (D•) 的当前值, 插入数据的表格位置:n

触点比较						
220	—	—	—	—	—	
221	—	—	—	—	—	
222	—	—	—	—	—	
223	—	—	—	—	—	
224	LD=	1.22	1.48	1.22	1.48	详细内容请参考附录B-6-2项
225	LD>	1.22	1.48	1.22	1.48	详细内容请参考附录B-6-2项
226	LD<	1.22	1.48	1.22	1.48	详细内容请参考附录B-6-2项
227	—	—	—	—	—	
228	LD<>	1.22	1.48	1.22	1.48	详细内容请参考附录B-6-2项
229	LD<=	1.22	1.48	1.22	1.48	详细内容请参考附录B-6-2项
230	LD>=	1.22	1.48	1.22	1.48	详细内容请参考附录B-6-2项
231	—	—	—	—	—	
232	AND=	1.22	1.48	1.22	1.48	详细内容请参考附录B-6-2项
233	AND>	1.22	1.48	1.22	1.48	详细内容请参考附录B-6-2项

FNC No.	指令	ON时的执行时间(μs)		OFF时的执行时间(μs)		备注
		16位指令	32位指令	16位指令	32位指令	
触点比较						
234	AND<	1.22	1.48	1.22	1.48	详细内容请参考附录B-6-2项
235	—	—	—	—	—	
236	AND<>	1.22	1.48	1.22	1.48	详细内容请参考附录B-6-2项
237	AND<=	1.22	1.48	1.22	1.48	详细内容请参考附录B-6-2项
238	AND>=	1.22	1.48	1.22	1.48	详细内容请参考附录B-6-2项
239	—	—	—	—	—	
240	OR=	1.22	1.48	1.22	1.48	详细内容请参考附录B-6-2项
241	OR>	1.22	1.48	1.22	1.48	详细内容请参考附录B-6-2项
242	OR<	1.22	1.48	1.22	1.48	详细内容请参考附录B-6-2项
243	—	—	—	—	—	
244	OR<>	1.22	1.48	1.22	1.48	详细内容请参考附录B-6-2项
245	OR<=	1.22	1.48	1.22	1.48	详细内容请参考附录B-6-2项
246	OR>=	1.22	1.48	1.22	1.48	详细内容请参考附录B-6-2项
247	—	—	—	—	—	
248	—	—	—	—	—	
249	—	—	—	—	—	
数据表处理						
250	—	—	—	—	—	
251	—	—	—	—	—	
252	—	—	—	—	—	
253	—	—	—	—	—	
254	—	—	—	—	—	
255	—	—	—	—	—	
256	LIMIT	8.1	8.6	0.585	1.105	
257	BAND	8.1	8.6	0.585	1.105	
258	ZONE	7.9	8.5	0.585	1.105	
259	SCL	15.9	16.8	0.455	0.845	
260	DABIN	13.7	19.5	0.325	0.585	
261	BINDA	16.7	23.1	0.325	0.585	
262	—	—	—	—	—	
263	—	—	—	—	—	
264	—	—	—	—	—	
265	—	—	—	—	—	
266	—	—	—	—	—	
267	—	—	—	—	—	
268	—	—	—	—	—	
269	SCL2	2.79+5.21n	29.06+7.94n	0.455	0.845	n:数据点数

31
FNC 277~FNC 279
数据传送3

32
FNC 280~FNC 289
高速处理2

33
FNC 290~FNC 299
扩展寄存器
控制

34
FNC 300~FNC 305
应用指令

35
SFC · STL
程序

36
中断功能

37
特殊软元件

38
错误代码

A
版本升级
的历史记录

B
指令执行时间

FNC No.	指令	ON时的执行时间(μs)		OFF时的执行时间(μs)		备注
		16位指令	32位指令	16位指令	32位指令	
外部设备通信						
270	IVCK	24.5	—	6.5	—	
271	IVDR	22.7	—	6.5	—	
272	IVRD	26.8	—	6.5	—	
273	IVWR	24.7	—	6.5	—	
274	IVBWR	31.0	—	6.5	—	
275	IVMC	29.6	—	6.5	—	
276	ADPRW	106.55	—	30.4	—	
数据传送3						
277	—	—	—	—	—	
278	RBFM*1	50+900n	—	0.715	—	n: 每1个运算周期的 传送点数
	RBFM*2	244+103n	—	0.715	—	
279	WBFM*1	24+966n	—	0.715	—	n: 每1个运算周期的 传送点数
	WBFM*2	292+116n	—	0.715	—	
*1. 针对FX0N・FX2N・FX2NC系列用特殊功能单元/模块, 或是FX3UC-32MT-LT(-2)内置CC-Link/LT的BFM执行指令的时候						
*2. 针对FX3U・FX3UC系列用特殊功能单元/模块的BFM执行指令的时候						
高速处理2						
280	HSCT	—	30.0	—	1.365	
281	—	—	—	—	—	
282	—	—	—	—	—	
283	—	—	—	—	—	
284	—	—	—	—	—	
285	—	—	—	—	—	
286	—	—	—	—	—	
287	—	—	—	—	—	
288	—	—	—	—	—	
289	—	—	—	—	—	
扩展文件寄存器控制						
290	LOADR	13.2+0.44n	—	0.325	—	
291	SAVER	166n	—	6.4	—	
292	INITR	17600n	—	0.325	—	
293	LOGR	244+17.9n	—	0.715	—	
294	RWER	46700n	—	0.325	—	n: 写入对象的段数
295	INITER	17300n	—	0.325	—	
296	—	—	—	—	—	
299	—	—	—	—	—	
FX3U-CF-ADP用						
300	FLCRT	83.2	—	6.64	—	
301	FLDEL	49.1	—	6.32	—	
302	FLWR	77.9+2.9n	—	6.26	—	n: 写入点数*3
303	FLRD	59.2+4.25n	—	6.18	—	n: 读出点数*3
304	FLCMD	50.9	—	6.26	—	
305	FLSTRD	50.3	—	6.24	—	

*3. 写入/读出16位数据时

附录B-5 关于各应用指令的脉冲化指令P的执行时间

- FX3S可编程控制器

应用指令	执行时间(μs)	备注
MOV指令(FNC 12)	输入上升沿时的执行时间: [ON时的执行时间]=4.98 μs	
	不执行的时间: [OFF时的执行时间]=1.44 μs	
BCD指令(FNC 18)	输入上升沿时的执行时间: [ON时的执行时间]=7.81 μs	
	不执行的时间: [OFF时的执行时间]=1.44 μs	
BIN指令(FNC 19)	输入上升沿时的执行时间: [ON时的执行时间]=7.77 μs	
	不执行的时间: [OFF时的执行时间]=1.44 μs	
ADD指令(FNC 20)	输入上升沿时的执行时间: [ON时的执行时间]=6.37 μs	
	不执行的时间: [OFF时的执行时间]=1.44 μs	
SUB指令(FNC 21)	输入上升沿时的执行时间: [ON时的执行时间]=6.47 μs	
	不执行的时间: [OFF时的执行时间]=1.44 μs	
MUL指令(FNC 22)	输入上升沿时的执行时间: [ON时的执行时间]=7.07 μs	
	不执行的时间: [OFF时的执行时间]=1.44 μs	
DIV指令(FNC 23)	输入上升沿时的执行时间: [ON时的执行时间]=7.03 μs	
	不执行的时间: [OFF时的执行时间]=1.44 μs	
INC指令(FNC 24)	输入上升沿时的执行时间: [ON时的执行时间]=3.48 μs	
	不执行的时间: [OFF时的执行时间]=1.44 μs	
DEC指令(FNC 25)	输入上升沿时的执行时间: [ON时的执行时间]=3.48 μs	
	不执行的时间: [OFF时的执行时间]=1.44 μs	
WAND指令(FNC 26)	输入上升沿时的执行时间: [ON时的执行时间]=6.42 μs	
	不执行的时间: [OFF时的执行时间]=1.44 μs	
WOR指令(FNC 27)	输入上升沿时的执行时间: [ON时的执行时间]=6.42 μs	
	不执行的时间: [OFF时的执行时间]=1.44 μs	
WXOR指令(FNC 28)	输入上升沿时的执行时间: [ON时的执行时间]=6.42 μs	
	不执行的时间: [OFF时的执行时间]=1.44 μs	
上述以外的应用指令	输入上升沿时的执行时间: [ON时的执行时间]+0.68 μs	
	不执行的时间: [OFF时的执行时间]+0.60 μs	

- FX3G · FX3GC可编程控制器(标准模式)

应用指令	执行时间(μs)	备注
MOV指令(FNC 12)	输入上升沿时的执行时间: [ON时的执行时间]=4.98 μs	
	不执行的时间: [OFF时的执行时间]=1.44 μs	
BCD指令(FNC 18)	输入上升沿时的执行时间: [ON时的执行时间]=7.81 μs	
	不执行的时间: [OFF时的执行时间]=1.44 μs	
BIN指令(FNC 19)	输入上升沿时的执行时间: [ON时的执行时间]=7.77 μs	
	不执行的时间: [OFF时的执行时间]=1.44 μs	
ADD指令(FNC 20)	输入上升沿时的执行时间: [ON时的执行时间]=6.37 μs	
	不执行的时间: [OFF时的执行时间]=1.44 μs	
SUB指令(FNC 21)	输入上升沿时的执行时间: [ON时的执行时间]=6.47 μs	
	不执行的时间: [OFF时的执行时间]=1.44 μs	
MUL指令(FNC 22)	输入上升沿时的执行时间: [ON时的执行时间]=7.07 μs	
	不执行的时间: [OFF时的执行时间]=1.44 μs	
DIV指令(FNC 23)	输入上升沿时的执行时间: [ON时的执行时间]=7.03 μs	
	不执行的时间: [OFF时的执行时间]=1.44 μs	
INC指令(FNC 24)	输入上升沿时的执行时间: [ON时的执行时间]=3.48 μs	
	不执行的时间: [OFF时的执行时间]=1.44 μs	

31
数据传送3
FNC 27~FNC 279

32
高速处理2
FNC 280~FNC 289

33
扩展文件寄存器
控制
FNC 290~FNC 299

34
应用指令
FNC 300~FNC 305
FX3U·FX3UC应用

35
程序
SFC · STL

36
中断功能

37
特殊软元件

38
错误代码

A
版本升级
的历史记录

B
指令执行时间

应用指令	执行时间(μs)	备注
DEC指令(FNC 25)	输入上升沿时的执行时间: [ON时的执行时间]=3.48 μs 不执行的时间: [OFF时的执行时间]=1.44 μs	
WAND指令(FNC 26)	输入上升沿时的执行时间: [ON时的执行时间]=6.42 μs 不执行的时间: [OFF时的执行时间]=1.44 μs	
WOR指令(FNC 27)	输入上升沿时的执行时间: [ON时的执行时间]=6.42 μs 不执行的时间: [OFF时的执行时间]=1.44 μs	
WXOR指令(FNC 28)	输入上升沿时的执行时间: [ON时的执行时间]=6.42 μs 不执行的时间: [OFF时的执行时间]=1.44 μs	
上述以外的应用指令	输入上升沿时的执行时间: [ON时的执行时间]+0.68 μs 不执行的时间: [OFF时的执行时间]+0.6 μs	

• FX3G · FX3GC可编程控制器(扩展模式)

应用指令	执行时间(μs)	备注
MOV指令(FNC 12)	输入上升沿时的执行时间: [ON时的执行时间]=5.43 μs 不执行的时间: [OFF时的执行时间]=1.81 μs	
BCD指令(FNC 18)	输入上升沿时的执行时间: [ON时的执行时间]=9.13 μs 不执行的时间: [OFF时的执行时间]=1.81 μs	
BIN指令(FNC 19)	输入上升沿时的执行时间: [ON时的执行时间]=9.08 μs 不执行的时间: [OFF时的执行时间]=1.81 μs	
ADD指令(FNC 20)	输入上升沿时的执行时间: [ON时的执行时间]=6.68 μs 不执行的时间: [OFF时的执行时间]=1.81 μs	
SUB指令(FNC 21)	输入上升沿时的执行时间: [ON时的执行时间]=6.78 μs 不执行的时间: [OFF时的执行时间]=1.81 μs	
MUL指令(FNC 22)	输入上升沿时的执行时间: [ON时的执行时间]=7.24 μs 不执行的时间: [OFF时的执行时间]=1.81 μs	
DIV指令(FNC 23)	输入上升沿时的执行时间: [ON时的执行时间]=7.44 μs 不执行的时间: [OFF时的执行时间]=1.81 μs	
INC指令(FNC 24)	输入上升沿时的执行时间: [ON时的执行时间]=3.49 μs 不执行的时间: [OFF时的执行时间]=1.81 μs	
DEC指令(FNC 25)	输入上升沿时的执行时间: [ON时的执行时间]=3.49 μs 不执行的时间: [OFF时的执行时间]=1.81 μs	
WAND指令(FNC 26)	输入上升沿时的执行时间: [ON时的执行时间]=6.81 μs 不执行的时间: [OFF时的执行时间]=1.81 μs	
WOR指令(FNC 27)	输入上升沿时的执行时间: [ON时的执行时间]=6.81 μs 不执行的时间: [OFF时的执行时间]=1.81 μs	
WXOR指令(FNC 28)	输入上升沿时的执行时间: [ON时的执行时间]=6.81 μs 不执行的时间: [OFF时的执行时间]=1.81 μs	
上述以外的应用指令	输入上升沿时的执行时间: [ON时的执行时间]+0.7 μs 不执行的时间: [OFF时的执行时间]+0.6 μs	

• FX3U · FX3UC可编程控制器

应用命令	执行时间(μs)	备注
MOV指令(FNC 12)	输入上升沿时的执行时间: [ON时的执行时间] 不执行的时间: [OFF时执行时间]	但是, MOV指令为1.22 μs
上述以外的应用指令	输入下降沿时的执行时间: [ON时的执行时间]+0.45 μs 不执行的时间: [OFF时执行时间]+0.45 μs	

附录B-6 关于根据对象软元件的组合及变址修饰的有无而不同的指令执行时间

以基本指令、MOV指令、触点型比较指令为基础，根据对象软元件的组合以及有无变址修饰，指令的执行时间不同，以此为例进行说明。

此外，(*1)的对象软元件的组合中，由于特别地采用了执行高速处理的方法，所以请作为特例处理。

附录B-6-1 基本指令(LD、LDI、AND、ANI、OR、ORI)的执行时间

- FX3U · FX3UC可编程控制器

指定软元件的种类	条件	指令执行时间(μs)
位软元件	无	0.065
	带变址	11.9
字软元件	位的指定	8.8

- FX3S · FX3G · FX3GC可编程控制器在基本指令方面，不能使用位软元件的变址修饰和字软元件的位指定触点指令。

附录B-6-2 应用指令的执行时间

1. MOV(FNC 12)指令的执行时间

- FX3S可编程控制器
 - MOV指令(16位运算)

指令触点	S(源操作数)	D(目标操作数)			
		无变址修饰(μs)		有变址修饰(μs)	
		KnY, KnM, KnS*1	T, C, D	KnY, KnM, KnS	T, C, D
ON时	KnX, KnY, KnM, KnS*1	0.64	0.72	14.68	8.28
	T, C, D	0.88	0.84	13.08	6.68
	K, H	0.48	0.52	12.28	5.78
OFF时	KnX, KnY, KnM, KnS*1	0.36		0.58	
	T, C, D				
	K, H				

*1. 由K4指定且起始软元件为8的倍数的位软元件时(K4M0、K4M8...)

- DMOV指令(32位运算)

指令触点	S(源操作数)	D(目标操作数)			
		无变址修饰(μs)		有变址修饰(μs)	
		KnY, KnM, KnS*1	T, C, D	KnY, KnM, KnS	T, C, D
ON时	KnX, KnY, KnM, KnS*1	0.68	0.88	19.48	8.68
	T, C, D	1.24	1.04	18.18	7.28
	K, H	0.56	0.56	17.18	6.28
OFF时	KnX, KnY, KnM, KnS*1	0.4		0.58	
	T, C, D				
	K, H				

*1. 由K8指定且起始软元件为8的倍数的位软元件时(K8M0、K8M8...)

31
数据传送3
FNC 277~FNC 279

32
高速处理2
FNC 280~FNC 289

33
扩展软元件寄存器控制
FNC 290~FNC 299

34
应用指令
FNC 300~FNC 305

35
程序
SFC · STL

36
中断功能

37
特殊软元件

38
错误代码

A
版本升级的历史记录

B
指令执行时间

- FX3G · FX3GC可编程控制器
 - MOV (16位运算)

指令触点	S(源操作数)	D(目标操作数)							
		标准模式				扩展模式			
		无变址修饰(μs)		有变址修饰(μs)		无变址修饰(μs)		有变址修饰(μs)	
		KnY, KnM, KnS*1	T, C, D, R	KnY, KnM, KnS	T, C, D, R	KnY, KnM, KnS*1	T, C, D, R	KnY, KnM, KnS	T, C, D, R
ON时	KnX, KnY, KnM, KnS*1	0.64	0.72	14.68	8.28	1.56	1.8	16.42	9.92
	T, C, D, R	0.88	0.84	13.08	6.68	1.84	1.96	14.82	8.32
	K, H	0.48	0.52	12.28	5.78	1.24	1.4	13.22	7.22
OFF时	KnX, KnY, KnM, KnS*1	0.36		0.58		0.52		0.82	
	T, C, D, R								
	K, H								

*1. 由K4指定且起始软元件为8的倍数的位软元件时(K4M0、K4M8…)

- DMOV (32位运算)

指令触点	S(源操作数)	D(目标操作数)							
		标准模式				扩展模式			
		无变址修饰(μs)		有变址修饰(μs)		无变址修饰(μs)		有变址修饰(μs)	
		KnY, KnM, KnS*1	T, C, D, R	KnY, KnM, KnS	T, C, D, R	KnY, KnM, KnS*1	T, C, D, R	KnY, KnM, KnS	T, C, D, R
ON时	KnX, KnY, KnM, KnS*1	0.68	0.88	19.48	8.68	1.6	2.12	21.32	10.32
	T, C, D, R	1.24	1.04	18.18	7.28	2.2	2.4	19.92	9.02
	K, H	0.56	0.56	17.18	6.28	1.48	1.88	19.12	8.22
OFF时	KnX, KnY, KnM, KnS	0.4		0.58		0.62		0.82	
	T, C, D, R								
	K, H								

*1. 由K8指定且起始软元件为8的倍数的位软元件时(K8M0、K8M8…)

- FX3U · FX3UC可编程控制器
 - MOV指令(16位运算)

指令触点	S(源操作数)	D(目标操作数)							
		无变址修饰(μs)				有变址修饰(μs)			
		KnY, KnM, KnS	T, C, D	R	U□\G□*2	KnY, KnM, KnS	T, C, D	R	U□\G□*2
ON时	KnX, KnY, KnM, KnS	15.5	12.1	13.8	212.9	18.6	16.6	16.9	214.7
	T, C, D	12.1	0.64*1	10.4	209.7	16.6	14.5	14.8	212.8
	R	13.8	10.4	12.1	211.3	16.9	14.8	15.1	213.1
	U□\G□*2	131.8	128.5	130.2	377.9	133.1	129.9	131.5	379.4
	K, H	12.5	0.64*1	10.8	210.1	15.4	13.3	13.6	211.6
OFF时	KnX, KnY, KnM, KnS	0.32*2				0.325 (*2以外的组合为0.585。)			
	T, C, D								
	R								
	U□\G□*2								
	K, H	0.32*2							

*1. *2. 在这个组合中, 由于特别地采用了执行高速处理的方法, 所以请作为特例处理。

*3. 针对FX3U · FX3UC系列用特殊功能单元/模块的BFM执行指令的时候。

- DMOV指令(32位运算)

指令触点	S(源操作数)	D(目标操作数)							
		无变址修饰(μs)				有变址修饰(μs)			
		KnY, KnM, KnS	T, C, D	R	U□\G□*2	KnY, KnM, KnS	T, C, D	R	U□\G□*2
ON时	KnX, KnY, KnM, KnS	15.5	12.4	13.8	311.1	18.7	17.0	17.1	313.0
	T, C, D	12.4	1.48*1	10.7	307.4	17.0	15.2	15.3	310.5
	R	13.8	10.7	12.2	308.9	17.1	15.3	15.4	310.6
	U□\G□*1	199.8	195.9	197.4	542.6	201.2	197.3	198.8	544.0
	K, H	13.0	1.48*1	11.4	308.0	16.2	14.4	14.5	309.7
OFF时	KnX, KnY, KnM, KnS	1.48*2				0.585 (*2以外的组合为0.585。)			
	T, C, D								
	R								
	U□\G□*1								
	K, H	1.48*2							

*1. *2. 在这个组合中, 由于特别地采用了执行高速处理的方法, 所以请作为特例处理。

*3. 针对FX3U · FX3UC系列用特殊功能模块/单元的BFM执行指令的时候。

2. 触点比较指令执行时间

- FX3S可编程控制器
 - 触点比较指令(16位运算)

S(源操作数)	D(目标操作数)			
	无变址修饰(μs)		有变址修饰(μs)	
	KnY, KnM, KnS*1	T, C, D	KnY, KnM, KnS	T, C, D
KnX, KnY, KnM, KnS*1	2.12	2.2	11.28	9.18
T, C, D	2.24	2.36	9.78	7.58
K, H	1.4	1.52	8.88	6.78

*1. 由K4指定且起始软元件为8的倍数的位软元件时(K4M0、K4M8...)

- 触点比较指令(32位运算)

S(源操作数)	D(目标操作数)			
	无变址修饰(μs)		有变址修饰(μs)	
	KnY, KnM, KnS*1	T, C, D	KnY, KnM, KnS	T, C, D
KnX, KnY, KnM, KnS*1	2.52	2.76	11.68	9.68
T, C, D	2.8	3	10.72	8.28
K, H	1.4	1.76	9.28	7.28

*1. 由K8指定且起始软元件为8的倍数的位软元件时(K8M0、K8M8...)

31
数据传送3
FX27~FX29

32
高速处理2
FX20~FX29

33
扩展寄存器控制
FX20~FX29

34
应用指令
FX30~FX35

35
程序
SFC · STL

36
中断功能

37
特殊软元件

38
错误代码

A
版本升级的历史记录

B
指令执行时间

- FX3G · FX3GC可编程控制器
 - 触点比较指令(16位运算)

S(源操作数)	D(目标操作数)							
	标准模式				扩展模式			
	无变址修饰(μs)		有变址修饰(μs)		无变址修饰(μs)		有变址修饰(μs)	
	KnY, KnM, KnS*1	T, C, D, R	KnY, KnM, KnS	T, C, D, R	KnY, KnM, KnS*1	T, C, D, R	KnY, KnM, KnS	T, C, D, R
KnX, KnY, KnM, KnS*1	2. 12	2. 2	11. 28	9. 18	3	3. 12	13. 12	10. 7
T, C, D, R	2. 24	2. 36	9. 78	7. 58	3. 16	3. 24	11. 52	9. 32
K, H	1. 4	1. 52	8. 88	6. 78	2. 12	2. 24	10. 32	8. 12

*1. 由K4指定且起始软元件为8的倍数的位软元件时(K4M0、K4M8…)

- 触点比较指令(32位运算)

S(源操作数)	D(目标操作数)							
	标准模式				扩展模式			
	无变址修饰(μs)		有变址修饰(μs)		无变址修饰(μs)		有变址修饰(μs)	
	KnY, KnM, KnS*1	T, C, D, R	KnY, KnM, KnS	T, C, D, R	KnY, KnM, KnS*1	T, C, D, R	KnY, KnM, KnS	T, C, D, R
KnX, KnY, KnM, KnS*1	2. 52	2. 76	11. 68	9. 68	3. 48	3. 68	13. 32	11. 32
T, C, D, R	2. 8	3	10. 72	8. 28	3. 72	3. 92	11. 92	9. 92
K, H	1. 4	1. 76	9. 28	7. 28	2. 36	2. 68	11. 12	9. 12

*1. 由K8指定且起始软元件为8的倍数的位软元件时(K8M0、K8M8…)

- FX3U · FX3UC可编程控制器
 - 触点比较指令(16位运算)

S(源操作数)	D(目标操作数)							
	无变址修饰(μs)				有变址修饰(μs)			
	KnY, KnM, KnS	T, C, D	R	U□\G□*2	KnY, KnM, KnS	T, C, D	R	U□\G□*2
KnX, KnY, KnM, KnS	16. 2	13. 0	14. 7	133. 1	19. 4	17. 4	17. 6	134. 7
T, C, D	13. 0	1. 22*1	11. 3	129. 9	17. 4	15. 4	15. 7	132. 8
R	14. 7	11. 3	12. 9	131. 4	17. 6	15. 7	16. 0	133. 1
U□\G□*2	133. 0	129. 3	131. 4	298. 2	134. 3	131. 0	138. 9	299. 4
K, H	13. 4	1. 22*1	11. 7	130. 2	16. 3	14. 2	14. 5	131. 6

*1. 在这个组合中, 由于特别地采用了执行高速处理的方法, 所以请作为特例处理。

*2. 针对FX3U · FX3UC系列用特殊功能单元/模块的BFM执行指令的时候。

- 触点比较指令(32位运算)

S(源操作数)	D(目标操作数)							
	无变址修饰(μs)				有变址修饰(μs)			
	KnY, KnM, KnS	T, C, D	R	U□\G□*2	KnY, KnM, KnS	T, C, D	R	U□\G□*2
KnX, KnY, KnM, KnS	16. 4	13. 2	14. 7	201. 1	19. 6	17. 9	18. 0	202. 7
T, C, D	13. 2	1. 48*1	11. 6	197. 1	17. 9	16. 1	16. 2	200. 3
R	14. 7	11. 6	13. 0	198. 6	18. 0	16. 2	16. 3	200. 4
U□\G□*2	201. 0	197. 1	198. 6	432. 4	202. 4	198. 5	200. 0	433. 8
K, H	13. 9	1. 48*1	12. 3	197. 8	17. 1	15. 3	15. 4	199. 4

*1. 在这个组合中, 由于特别地采用了执行高速处理的方法, 所以请作为特例处理。

*2. 针对FX3U · FX3UC系列用特殊功能单元/模块的BFM执行指令的时候。

附录C. 应用指令一览【按指令种类/按字母顺序】

附录C-1 应用指令【按指令种类】

应用指令的种类分为以下的19种。

1	数据传送指令
2	数据转换指令
3	比较指令
4	四则运算指令
5	逻辑运算指令
6	特殊函数指令
7	循环指令
8	移位指令
9	数据处理命令
10	字符串处理指令

11	程序流程控制指令
12	I/O刷新指令
13	时钟控制指令
14	脉冲输出·定位指令
15	串行通信指令
16	特殊功能单元/模块控制指令
17	扩展寄存器/扩展文件寄存器控制指令
18	FX3U-CF-ADP用应用指令
19	其他的方便指令

1. 数据传送指令

指令	FNC No.	功能	参考页
MOV	FNC 12	传送	255
SMOV	FNC 13	位移动	258
CML	FNC 14	反转传送	260
BMOV	FNC 15	成批传送	262
FMOV	FNC 16	多点传送	266
PRUN	FNC 81	8进制位传送	460
XCH	FNC 17	交换	268
SWAP	FNC 147	高低字节互换	542
EMOV	FNC 112	2进制浮点数数据传送	490
HCMOV	FNC 189	高速计数器的传送	596

2. 数据转换指令

指令	FNC No.	功能	参考页
BCD	FNC 18	BCD转换	270
BIN	FNC 19	BIN转换	273
GRY	FNC 170	格雷码的转换	581
GBIN	FNC 171	格雷码的逆转换	582
FLT	FNC 49	BIN整数→2进制浮点数的转换	344
INT	FNC 129	2进制浮点数→BIN整数的转换	517
EBCD	FNC 118	2进制浮点数→10进制浮点数的转换	502
EBIN	FNC 119	10进制浮点数→2进制浮点数的转换	503
RAD	FNC 136	2进制浮点数角度→弧度的转换	528
DEG	FNC 137	2进制浮点数弧度→角度的转换	530

3. 比较指令

指令	FNC No.	功能	参考页
LD=	FNC 224	触点比较LD (S1) = (S2)	652
LD>	FNC 225	触点比较LD (S1) > (S2)	652
LD<	FNC 226	触点比较LD (S1) < (S2)	652
LD<>	FNC 228	触点比较LD (S1) ≠ (S2)	652
LD<=	FNC 229	触点比较LD (S1) ≦ (S2)	652
LD>=	FNC 230	触点比较LD (S1) ≧ (S2)	652
AND=	FNC 232	触点比较AND (S1) = (S2)	654
AND>	FNC 233	触点比较AND (S1) > (S2)	654
AND<	FNC 234	触点比较AND (S1) < (S2)	654
AND<>	FNC 236	触点比较AND (S1) ≠ (S2)	654
AND<=	FNC 237	触点比较AND (S1) ≦ (S2)	654
AND>=	FNC 238	触点比较AND (S1) ≧ (S2)	654
OR=	FNC 240	触点比较OR (S1) = (S2)	656
OR>	FNC 241	触点比较OR (S1) > (S2)	656
OR<	FNC 242	触点比较OR (S1) < (S2)	656
OR<>	FNC 244	触点比较OR (S1) ≠ (S2)	656
OR<=	FNC 245	触点比较OR (S1) ≦ (S2)	656
OR>=	FNC 246	触点比较OR (S1) ≧ (S2)	656
CMP	FNC 10	比较	251
ZCP	FNC 11	区间比较	253
ECMP	FNC 110	2进制浮点数比较	487
EZCP	FNC 111	2进制浮点数区间比较	488
HSCS	FNC 53	比较置位(高速计数器用)	357
HSCR	FNC 54	比较复位(高速计数器用)	363
HSZ	FNC 55	区间比较(高速计数器用)	366
HCT	FNC 280	高速计数器的表格比较	706
BKCMP=	FNC 194	数据块比较 (S1) = (S2)	607

3. 比较指令

指令	FNC No.	功能	参考页
BKCOMP>	FNC 195	数据块比较 (S1) > (S2)	607
BKCOMP<	FNC 196	数据块比较 (S1) < (S2)	607
BKCOMP<>	FNC 197	数据块比较 (S1) ≠ (S2)	607
BKCOMP=	FNC 198	数据块比较 (S1) ≅ (S2)	607
BKCOMP>=	FNC 199	数据块比较 (S1) ≧ (S2)	607

4. 四则运算指令

指令	FNC No.	功能	参考页
ADD	FNC 20	BIN加法运算	277
SUB	FNC 21	BIN减法运算	280
MUL	FNC 22	BIN乘法运算	283
DIV	FNC 23	BIN除法运算	286
EADD	FNC 120	2进制浮点数加法运算	505
ESUB	FNC 121	2进制浮点数减法运算	506
EMUL	FNC 122	2进制浮点数乘法运算	507
EDIV	FNC 123	2进制浮点数除法运算	508
BK+	FNC 192	数据块的加法运算	601
BK-	FNC 193	数据块的减法运算	604
INC	FNC 24	BIN加一	289
DEC	FNC 25	BIN减一	291

5. 逻辑运算指令

指令	FNC No.	功能	参考页
WAND	FNC 26	逻辑与	292
WOR	FNC 27	逻辑或	294
WXOR	FNC 28	逻辑异或	296

6. 特殊函数指令

指令	FNC No.	功能	参考页
SQR	FNC 48	BIN开方运算	343
ESQR	FNC 127	2进制浮点数开方运算	515
EXP	FNC 124	2进制浮点数指数运算	509
LOGE	FNC 125	2进制浮点数自然对数运算	511
LOG10	FNC 126	2进制浮点数常用对数运算	513
SIN	FNC 130	2进制浮点数SIN运算	519
COS	FNC 131	2进制浮点数COS运算	520
TAN	FNC 132	2进制浮点数TAN运算	521
ASIN	FNC 133	2进制浮点数SIN-1运算	522
ACOS	FNC 134	2进制浮点数COS-1运算	524
ATAN	FNC 135	2进制浮点数TAN-1运算	526
RND	FNC 184	产生随机数	589

7. 循环指令

指令	FNC No.	功能	参考页
ROR	FNC 30	循环右移	301
ROL	FNC 31	循环左移	303
RCR	FNC 32	带进位循环右移	305
RCL	FNC 33	带进位循环左移	307

8. 移位指令

指令	FNC No.	功能	参考页
SFTR	FNC 34	位右移	309
SFTL	FNC 35	位左移	311
SFR	FNC 213	16位数据的n位右移(带进位)	646
SFL	FNC 214	16位数据的n位左移(带进位)	648
WSFR	FNC 36	字右移	314
WSFL	FNC 37	字左移	316
SFWR	FNC 38	移位写入[先入先出/先入后出控制用]	318
SFRD	FNC 39	移位读出[先入先出控制用]	321
POP	FNC 212	读取后入的数据[先入后出控制用]	643

9. 数据处理命令

指令	FNC No.	功能	参考页
ZRST	FNC 40	成批复位	324
DECO	FNC 41	译码	328
ENCO	FNC 42	编码	331
MEAN	FNC 45	平均值	338
WSUM	FNC 140	计算出数据的合计值	532
SUM	FNC 43	ON位数	333
BON	FNC 44	判断ON位	336
NEG	FNC 29	补码	298
ENEG	FNC 128	2进制浮点数符号翻转	516
WTOB	FNC 141	字节单位的数据分离	534
BTOW	FNC 142	字节单位的数据结合	536
UNI	FNC 143	16位数据的4位结合	538
DIS	FNC 144	16位数据的4位分离	540
CCD	FNC 84	校验码	468
CRC	FNC 188	CRC运算	592
LIMIT	FNC 256	上下限限位控制	659
BAND	FNC 257	死区控制	662
ZONE	FNC 258	区域控制	665
SCL	FNC 259	定坐标(各点的坐标数据)	668
SCL2	FNC 269	定坐标2(X/Y坐标数据)	678
SORT	FNC 69	数据排列	422
SORT2	FNC 149	数据排列 2	543
SER	FNC 61	数据检索	403
FDEL	FNC 210	数据表的数据删除	639
FINS	FNC 211	数据表的数据插入	641

10. 字符串处理指令

指令	FNC No.	功能	参考页
ESTR	FNC 116	2进制浮点数 →字符串的转换	491
EVAL	FNC 117	字符串→2进制 浮点数的转换	497
STR	FNC 200	BIN→字符串的转换	612
VAL	FNC 201	字符串→BIN的转换	616
DABIN	FNC 260	10进制ASCII→BIN的转换	672
BINDA	FNC 261	BIN→10进制ASCII的转换	675
ASCI	FNC 82	HEX→ASCII的转换	462
HEX	FNC 83	ASCII→HEX的转换	465
\$MOV	FNC 209	字符串的传送	636
\$+	FNC 202	字符串的结合	620
LEN	FNC 203	检测出字符串的长度	622
RIGH	FNC 204	从字符串的右侧开始取出	624
LEFT	FNC 205	从字符串的左侧开始取出	626
MIDR	FNC 206	字符串中的任意取出	628
MIDW	FNC 207	字符串中的任意替换	631
INSTR	FNC 208	字符串的检索	634
COMRD	FNC 182	读出软元件的注释数据	587

11. 程序流程控制指令

指令	FNC No.	功能	参考页
CJ	FNC 00	条件跳转	225
CALL	FNC 01	子程序调用	232
SRET	FNC 02	子程序返回	236
IRET	FNC 03	中断返回	237
EI	FNC 04	允许中断	239
DI	FNC 05	禁止中断	240
FEND	FNC 06	主程序结束	241
FOR	FNC 08	循环范围的开始	246
NEXT	FNC 09	循环范围的结束	247

12. I/O刷新指令

指令	FNC No.	功能	参考页
REF	FNC 50	输入输出刷新	347
REFF	FNC 51	输入刷新(带滤波器设定)	350

13. 时钟控制指令

指令	FNC No.	功能	参考页
TCMP	FNC 160	时钟数据的比较	563
TZCP	FNC 161	时钟数据的区间比较	565
TADD	FNC 162	时钟数据的加法运算	567
TSUB	FNC 163	时钟数据的减法运算	569
TRD	FNC 166	读出时钟数据	575
TWR	FNC 167	写入时钟数据	576
HTOS	FNC 164	[时、分、秒]数据的秒转换	571
STOH	FNC 165	秒数据的[时、分、秒]转换	573

14. 脉冲输出·定位指令

指令	FNC No.	功能	参考页
ABS	FNC 155	读出ABS当前值	553
DSZR	FNC 150	带DOG搜索的原点回归	548
ZRN	FNC 156	原点回归	554
TBL	FNC 152	表格设定定位	552
DVIT	FNC 151	中断定位	550
DRVI	FNC 158	相对定位	558
DRVA	FNC 159	绝对定位	560
PLSV	FNC 157	可变速脉冲输出	556
PLSY	FNC 57	脉冲输出	380
PLSR	FNC 59	带加减速的脉冲输出	388

15. 串行通信指令

指令	FNC No.	功能	参考页
RS	FNC 80	串行数据的传送	458
RS2	FNC 87	串行数据的传送2	475
IVCK	FNC 270	变频器的运行监控	683
IVDR	FNC 271	变频器的运行控制	685
IVRD	FNC 272	读出变频器的参数	687
IVWR	FNC 273	写入变频器的参数	689
IVBWR	FNC 274	成批写入变频器的参数	691
IVMC	FNC 275	变频器的多个命令	693
ADPRW	FNC 276	MODBUS读出·写入	695

16. 特殊功能单元/模块控制指令

指令	FNC No.	功能	参考页
FROM	FNC 78	BFM的读出	451
TO	FNC 79	BFM的写入	455
RD3A	FNC 176	模拟量模块的读出	583
WR3A	FNC 177	模拟量模块的写入	584
RBFM	FNC 278	BFM分割读出	699
WBFM	FNC 279	BFM分割写入	703

17. 扩展寄存器/扩展文件寄存器控制指令

指令	FNC No.	功能	参考页
LOADR	FNC 290	扩展文件寄存器的读出	712
SAVER	FNC 291	扩展文件寄存器的成批写入	715
RWER	FNC 294	扩展文件寄存器的删除·写入	730
INITR	FNC 292	扩展寄存器的初始化	723
INITER	FNC 295	扩展文件寄存器的初始化	736
LOGR	FNC 293	登录到扩展寄存器	726

18. FX3U-CF-ADP用应用指令

指令	FNC No.	功能	参考 页
FLCRT	FNC 300	文件的制作 · 确认	740
FLDEL	FNC 301	文件的删除 · CF卡格式化	743
FLWR	FNC 302	写入数据	745
FLRD	FNC 303	数据读出	748
FLCMD	FNC 304	对FX3U-CF-ADP的 动作指示	750
FLSTRD	FNC 305	FX3U-CF-ADP的状态读出	752

19. 其他的方便指令

指令	FNC No.	功能	参考 页
WDT	FNC 07	看门狗定时器	243
ALT	FNC 66	交替输出	415
ANS	FNC 46	信号报警器置位	340
ANR	FNC 47	信号报警器复位	342
HOURL	FNC 169	计时表	578
RAMP	FNC 67	斜坡信号	417
SPD	FNC 56	脉冲密度	376
PWM	FNC 58	脉宽调制	385
DUTY	FNC 186	发出定时脉冲	590
PID	FNC 88	PID运算	478
ZPUSH	FNC 102	变址寄存器的成批保存	482
ZPOP	FNC 103	变址寄存器的恢复	484
TTMR	FNC 64	示教定时器	411
STMR	FNC 65	特殊定时器	413
ABSD	FNC 62	凸轮顺控绝对方式	406
INCD	FNC 63	凸轮顺控相对方式	409
ROTC	FNC 68	旋转工作台控制	419
IST	FNC 60	初始化状态	394
MTR	FNC 52	矩阵输入	353
TKY	FNC 70	数字键输入	426
HKY	FNC 71	16进制数字键输入	429
DSW	FNC 72	数字开关	432
SEGD	FNC 73	7段解码器	435
SEGL	FNC 74	7SEG时分显示	437
ARWS	FNC 75	箭头开关	442
ASC	FNC 76	ASCII数据的输入	446
PR	FNC 77	ASCII码打印	448
VRRD	FNC 85	电位器读出	471
VRSC	FNC 86	电位器刻度	473

附录C-2 应用指令【按字母顺序】

指令	FNC No.	功能	参考页
记号			
\$+	FNC 202	字符串的结合	620
\$MOV	FNC 209	字符串的传送	636
A			
ABS	FNC 155	读出ABS当前值	553
ABSD	FNC 62	凸轮顺控绝对方式	406
ACOS	FNC 134	2进制浮点数COS-1运算	524
ADD	FNC 20	BIN加法运算	277
ADPRW	FNC 276	MODBUS读出·写入	695
ALT	FNC 66	交替输出	415
AND<	FNC 234	触点比较AND (S1) < (S2)	654
AND<>	FNC 236	触点比较AND (S1) ≠ (S2)	654
AND=	FNC 232	触点比较AND (S1) = (S2)	654
AND>	FNC 233	触点比较AND (S1) > (S2)	654
AND<=	FNC 237	触点比较AND (S1) ≦ (S2)	654
AND>=	FNC 238	触点比较AND (S1) ≧ (S2)	654
ANR	FNC 47	信号报警器复位	342
ANS	FNC 46	信号报警器置位	340
ARWS	FNC 75	箭头开关	442
ASC	FNC 76	ASCII数据的输入	446
ASCI	FNC 82	HEX→ASCII的转换	462
ASIN	FNC 133	2进制浮点数SIN-1运算	522
ATAN	FNC 135	2进制浮点数TAN-1运算	526
B			
BAND	FNC 257	死区控制	662
BCD	FNC 18	BCD转换	270
BIN	FNC 19	BIN转换	273
BINDA	FNC 261	BIN→10进制ASCII的转换	675
BK-	FNC 193	数据块的减法运算	604
BK+	FNC 192	数据块的加法运算	601
BKCMPC	FNC 196	数据块比较 (S1) < (S2)	607
BKCMPC=	FNC 198	数据块比较 (S1) ≦ (S2)	607
BKCMPC>	FNC 197	数据块比较 (S1) ≠ (S2)	607
BKCMPC=	FNC 194	数据块比较 (S1) = (S2)	607
BKCMPC>	FNC 195	数据块比较 (S1) > (S2)	607
BKCMPC=	FNC 199	数据块比较 (S1) ≧ (S2)	607
BMOV	FNC 15	成批传送	262
BON	FNC 44	判断ON位	336
BTOW	FNC 142	字节单位的数据结合	536

指令	FNC No.	功能	参考页
C			
CALL	FNC 01	子程序调用	232
CCD	FNC 84	校验码	468
CJ	FNC 00	条件跳转	225
CML	FNC 14	反转传送	260
CMP	FNC 10	比较	251
COMRD	FNC 182	读出软元件的注释数据	587
COS	FNC 131	2进制浮点数COS运算	520
CRC	FNC 188	CRC运算	592
D			
DABIN	FNC 260	10进制ASCII→BIN的转换	672
DEC	FNC 25	BIN减一	291
DECO	FNC 41	译码	328
DEG	FNC 137	2进制浮点数弧度 →角度的转换	530
DI	FNC 05	禁止中断	240
DIS	FNC 144	16位数据的4位分离	540
DIV	FNC 23	BIN除法运算	286
DRVA	FNC 159	绝对定位	560
DRVI	FNC 158	相对定位	558
DSW	FNC 72	数字开关	432
DSZR	FNC 150	带DOG搜索的原点回归	548
DUTY	FNC 186	发出定时脉冲	590
DVIT	FNC 151	中断定位	550
E			
EADD	FNC 120	2进制浮点数加法运算	505
EBCD	FNC 118	2进制浮点数 →10进制浮点数的转换	502
EBIN	FNC 119	10进制浮点数 →2进制浮点数的转换	503
ECMP	FNC 110	2进制浮点数比较	487
EDIV	FNC 123	2进制浮点数除法运算	508
EI	FNC 04	允许中断	239
EMOV	FNC 112	2进制浮点数数据传送	490
EMUL	FNC 122	2进制浮点数乘法运算	507
ENCO	FNC 42	编码	331
ENEG	FNC 128	2进制浮点数符号翻转	516
ESQR	FNC 127	2进制浮点数开方运算	515
ESTR	FNC 116	2进制浮点数 →字符串的转换	491
ESUB	FNC 121	2进制浮点数减法运算	506
EVAL	FNC 117	字符串 →2进制浮点数的转换	497
EXP	FNC 124	2进制浮点数指数运算	509
EZCP	FNC 111	2进制浮点数区间比较	488

指令	FNC No.	功能	参考页
F			
FDEL	FNC 210	数据表的数据删除	639
FEND	FNC 06	主程序结束	241
FINS	FNC 211	数据表的数据插入	641
FLCMD	FNC 300	对FX3U-CF-ADP的动作指示	750
FLCRT	FNC 304	文件的制作·确认	740
FLDEL	FNC 301	文件的删除·CF卡格式化	743
FLRD	FNC 303	数据读出	748
FLSTRD	FNC 305	FX3U-CF-ADP的状态读出	752
FLT	FNC 49	BIN整数 →2进制浮点数转换	344
FLWR	FNC 302	写入数据	745
FMOV	FNC 16	多点传送	266
FOR	FNC 08	循环范围的开始	246
FROM	FNC 78	BFM的读出	451
G			
GBIN	FNC 171	格雷码的逆转换	582
GRY	FNC 170	格雷码的转换	581
H			
HCMOV	FNC 189	高速计数器的传送	596
HEX	FNC 83	ASCII→HEX的转换	465
HKY	FNC 71	16进制数字键输入	429
HOURL	FNC 169	计时表	578
HSCR	FNC 54	比较复位(高速计数器用)	363
HSCS	FNC 53	比较置位(高速计数器用)	357
HSCT	FNC 280	高速计数器的表格比较	706
HSZ	FNC 55	区间比较(高速计数器用)	366
HTOS	FNC 164	[时、分、秒]数据的秒转换	571
I			
INC	FNC 24	BIN加一	289
INCD	FNC 63	凸轮顺控相对方式	409
INITER	FNC 295	扩展文件寄存器的初始化	736
INITR	FNC 292	扩展寄存器的初始化	723
INSTR	FNC 208	字符串的检索	634
INT	FNC 129	2进制浮点数 →BIN整数的转换	517
IRET	FNC 03	中断返回	237
IST	FNC 60	初始化状态	394
IVBWR	FNC 274	成批写入变频器的参数	691
IVCK	FNC 270	变频器的运行监控	683
IVDR	FNC 271	变频器的运行控制	685
IVMC	FNC 275	变频器的多个命令	693
IVRD	FNC 272	读出变频器的参数	687
IVWR	FNC 273	写入变频器的参数	689

指令	FNC No.	功能	参考页
L			
LD<	FNC 226	触点比较LD $(S_1) < (S_2)$	652
LD<>	FNC 228	触点比较LD $(S_1) \neq (S_2)$	652
LD=	FNC 224	触点比较LD $(S_1) = (S_2)$	652
LD>	FNC 225	触点比较LD $(S_1) > (S_2)$	652
LD<=	FNC 229	触点比较LD $(S_1) \leq (S_2)$	652
LD>=	FNC 230	触点比较LD $(S_1) \geq (S_2)$	652
LEFT	FNC 205	从字符串的左侧开始取出	626
LEN	FNC 203	检测出字符串的长度	622
LIMIT	FNC 256	上下限位控制	659
LOADR	FNC 290	扩展文件寄存器的读出	712
LOG10	FNC 126	2进制浮点数 常用对数运算	513
LOGE	FNC 125	2进制浮点数 自然对数运算	511
LOGR	FNC 293	登录到扩展寄存器	726
M			
MEAN	FNC 45	平均值	338
MIDR	FNC 206	字符串中的任意取出	628
MIDW	FNC 207	字符串中的任意替换	631
MOV	FNC 12	传送	255
MTR	FNC 52	矩阵输入	353
MUL	FNC 22	BIN乘法运算	283
N			
NEG	FNC 29	补码	298
NEXT	FNC 09	循环范围的结束	247
O			
OR<	FNC 242	触点比较OR $(S_1) < (S_2)$	656
OR<>	FNC 244	触点比较OR $(S_1) \neq (S_2)$	656
OR=	FNC 240	触点比较OR $(S_1) = (S_2)$	656
OR>	FNC 241	触点比较OR $(S_1) > (S_2)$	656
OR<=	FNC 245	触点比较OR $(S_1) \leq (S_2)$	656
OR>=	FNC 246	触点比较OR $(S_1) \geq (S_2)$	656
P			
PID	FNC 88	PID运算	478
PLSR	FNC 59	带加减速的脉冲输出	388
PLSV	FNC 157	可变速脉冲输出	556
PLSY	FNC 57	脉冲输出	380
POP	FNC 212	读取后入数据 [先入后出控制用]	643
PR	FNC 77	ASCII码打印	448
PRUN	FNC 81	8进制位传送	460
PWM	FNC 58	脉宽调制	385

指令	FNC No.	功能	参考页
R			
RAD	FNC 136	2进制浮点数角度 →弧度的转换	528
RAMP	FNC 67	斜坡信号	417
RBFM	FNC 278	BFM分割读出	699
RCL	FNC 33	带进位循环左移	307
RCR	FNC 32	带进位循环右移	305
RD3A	FNC 176	模拟量模块的读出	583
REF	FNC 50	输入输出刷新	347
REFF	FNC 51	输入刷新(带滤波器设定)	350
RIGH	FNC 204	从字符串的右侧开始取出	624
RND	FNC 184	产生随机数	589
ROL	FNC 31	循环左移	303
ROR	FNC 30	循环右移	301
ROTC	FNC 68	旋转工作台控制	419
RS	FNC 80	串行数据的传送	458
RS2	FNC 87	串行数据的传送2	475
RWER	FNC 294	扩展文件寄存器的删除·写 入	730
S			
SAVER	FNC 291	扩展文件寄存器的成批写入	715
SCL	FNC 259	定坐标(各点的坐标数据)	668
SCL2	FNC 269	定坐标2(X/Y坐标数据)	678
SEGD	FNC 73	7段解码器	435
SEGL	FNC 74	7SEGL时分显示	437
SER	FNC 61	数据检索	403
SFL	FNC 214	16位数据的n位 左移(带进位)	648
SFR	FNC 213	16位数据的n位 右移(带进位)	646
SFRD	FNC 39	移位读出 [先入先出控制用]	321
SFTL	FNC 35	位左移	311
SFTR	FNC 34	位右移	309
SFWR	FNC 38	移位写入 [先入先出/先入后出控制用]	318
SIN	FNC 130	2进制浮点数SIN运算	519
SMOV	FNC 13	位移动	258
SORT	FNC 69	数据排列	422
SORT2	FNC 149	数据排列 2	543
SPD	FNC 56	脉冲密度	376
SQR	FNC 48	BIN开方运算	343
SRET	FNC 02	子程序返回	236
STMR	FNC 65	特殊定时器	413
STOH	FNC 165	秒数据的「时、分、秒」的 转换	573
STR	FNC 200	BIN→字符串的转换	612
SUB	FNC 21	BIN减法运算	280
SUM	FNC 43	ON位数	333
SWAP	FNC 147	高低字节互换	542

指令	FNC No.	功能	参考页
T			
TADD	FNC 162	时钟数据的加法运算	567
TAN	FNC 132	2进制浮点数TAN运算	521
TBL	FNC 152	表格设定定位	552
TCMP	FNC 160	时钟数据的比较	563
TKY	FNC 170	数字键输入	426
TO	FNC 79	BFM的写入	455
TRD	FNC 166	读出时钟数据	575
TSUB	FNC 163	时钟数据的减法运算	569
TTMR	FNC 64	示教定时器	411
TWR	FNC 167	写入时钟数据	576
TZCP	FNC 161	时钟数据的区间比较	565
U			
UNI	FNC 143	16位数据的4位结合	538
V			
VAL	FNC 201	字符串→BIN的转换	616
VRRD	FNC 85	电位器读出	471
VRSC	FNC 86	电位器刻度	473
W			
WAND	FNC 26	逻辑与	292
WBFM	FNC 279	BFM分割写入	703
WDT	FNC 07	看门狗定时器	243
WOR	FNC 27	逻辑或	294
WR3A	FNC 177	模拟量模块的写入	584
WSFL	FNC 37	字左移	316
WSFR	FNC 36	字右移	314
WSUM	FNC 140	计算出数据的合计值	532
WTOB	FNC 141	字节单位的数据分离	534
WXOR	FNC 28	逻辑异或	296
X			
XCH	FNC 17	交换	268
Z			
ZCP	FNC 11	区间比较	253
ZONE	FNC 258	区域控制	665
ZPOP	FNC 103	变址寄存器的恢复	484
ZPUSH	FNC 102	变址寄存器的成批保存	482
ZRN	FNC 156	原点回归	554
ZRST	FNC 40	成批复位	324

附录D. 停产机型

本手册记载的MELSEC-F系列可编程控制器以及编程工具的机型中已停产的机型，如下所示。

停产机型型号	停产时间(年月日)	保修期
FX1S	2015年12月31日	截止2022年12月31日
FX1N	2015年12月31日	截止2022年12月31日
FX1NC	2015年12月31日	截止2022年12月31日
FX3U-232ADP	2013年9月30日	截止2020年9月30日
FX3U-485ADP	2013年9月30日	截止2020年9月30日
FX-PCS/WIN(-E)	2013年3月31日	-
FX-20P(-E)	2012年12月31日	截止2019年12月31日
FX-10DU	2012年12月31日	截止2019年12月31日
FX2N	2012年9月30日	截止2019年9月30日
FX2NC	2012年9月30日	截止2019年9月30日
FX-10P(-E)	2008年6月30日	截止2015年6月30日
FX-20DU	2008年6月30日	截止2015年6月30日
FX-232AW	2004年9月30日	截止2011年9月30日
FX-232AWC	2004年6月30日	截止2011年6月30日
FX-25DU	2002年9月30日	截止2009年9月30日

MEMO

关于保证

在使用时，请务必确认一下以下的有关产品保证方面的内容。

1. 免费保修期和免费保修范围

在产品的免费保修期内，如是由于本公司的原因导致产品发生故障和不良(以下统称为故障)时，用户可以通过当初购买的代理店或是本公司的服务网络，提出要求免费维修。

但是、如果要求去海外出差进行维修时，会收取派遣技术人员所需的实际费用。

此外，由于更换故障模块而产生的现场的重新调试、试运行等情况皆不属于本公司责任范围。

【免费保修期】

产品的免费保修期为用户买入后或是投入到指定的场所后的12个月以内。但是，由于本公司的产品出厂后一般的流通时间最长为6个月，所以从制造日期开始算起的18个月为免费保修期的上限。此外，维修品的免费保修期不得超过维修前的保证时间而变得更长。

【免费保修范围】

- (1) 只限于使用状态、使用方法以及使用环境等都遵照使用说明书、用户手册、产品上的注意事项等中记载的条件、注意事项等，在正常的状态下使用的情况。
- (2) 即使是在免费保修期内，但是如果属于下列的情况的话就变成收费的维修。
 - ① 由于用户的保管和使用不当、不注意、过失等等引起的故障以及用户的硬件或是软件设计不当引起的故障。
 - ② 由于用户擅自改动产品而引起的故障。
 - ③ 将本公司产品装入用户的设备中使用时，如果根据用户设备所受的法规规定设置了安全装置或是行业公认应该配备的功能构造等情况下，视为应该可以避免的故障。
 - ④ 通过正常维护·更换使用说明书中记载的易耗品(电池、背光灯、保险丝等)可以预防的故障。
 - ⑤ 即使按照正常的使用方法，但是继电器触点或是触点到寿命的情况。
 - ⑥ 由于火灾、电压不正常等不可抗力导致的外部原因，以及地震、雷电、洪水灾害等天灾引起的故障。
 - ⑦ 在本公司产品出厂时的科学技术水平下不能预见的原因引起的故障。
 - ⑧ 其他、认为非公司责任而引起的故障。

2. 停产后的收费保修期

- (1) 本公司接受的收费维修品为产品停产后的7年内。有关停产的信息，都公布在本公司的技术新闻等中。
- (2) 不提供停产后的产品(包括附属品)。

3. 在海外的服务

对于海外的用户，本公司的各个地域的海外FA中心都接收维修。但是，各地的FA中心所具备的维修条件有所不同，望用户谅解。

4. 机会损失和间接损失不在质保责任范围内

无论是否在免费质保期内，凡以下事由三菱电机将不承担责任。

- (1) 任何非三菱电机责任原因而导致的损失。
- (2) 因三菱电机产品故障而引起的用户机会损失、利润损失。
- (3) 无论三菱电机能否预测，由特殊原因而导致的损失和间接损失、事故赔偿、以及三菱电机产品以外的损伤。
- (4) 对于用户更换设备、现场机械设备的再调试、运行测试及其它作业等的补偿。

5. 产品规格的变更

产品样本、手册或技术资料中所记载的规格有可能会未经通知就变更，还望用户能够预先询问了解。

6. 关于产品的适用范围

- (1) 使用本公司MELSEC微型可编程控制器时，要考虑到万一可编程控制器出现故障·不良等情况时也不会导致重大事故的使用用途，以及在出现故障·不良时起到作用。将以上这些作为条件加以考虑。在设备外部系统地做好后备或是安全功能。
- (2) 本公司的可编程控制器是针对普通的工业用途而设计和制造的产品。因此，在各电力公司的原子能发电站以及用于其他发电站等对公众有很大影响的用途中，以及用于各铁路公司以及政府部门等要求特别的质量保证体系的用途中时，不适合使用可编程控制器。
此外，对于航空、医疗、燃烧、燃料装置、人工搬运装置、娱乐设备、安全机械等预计会对人身生命和财产产生重大影响的用途，也不适用可编程控制器。
但是，即使是上述的用途，用户只要事先与本公司的营业窗口联系，并认可在其特定的用途下可以不要求特别的质量时，还是可以通过交换必须的资料后，选用可编程控制器的。
- (3) 因拒绝服务攻击(DoS攻击)、非法访问、电脑病毒以及其他网络攻击引发的可编程控制器与系统方面的各种问题，三菱电机不承担责任。

改订的历史记录

制作日期	版本	内容																		
2004年1月	A	制作初版																		
2004年9月	B	<p>支持FX3uc可编程控制器Ver. 1.20、Ver. 1.30</p> <ul style="list-style-type: none"> ● 增加特殊适配器用特殊辅助继电器/数据寄存器【35章】 ● 增加新指令(Ver. 1.30支持)【4.9节, 27.5节, 30.5节, 30.6节】 <ul style="list-style-type: none"> — SCL2(FNC 269)、RWER(FNC 294)、INITER(FNC 295) ● 增加功能(Ver. 1.30支持) <ul style="list-style-type: none"> — DVIT(FNC 151)【34.3节、34.8节、35.1.1节】 <p>记载内容的增加 · 修改</p> <ul style="list-style-type: none"> ● 增加指令执行时间【附录B】 ● 增加版本升级的记录【附录A】 ● 增加PID指令3个常数的计算方法 <ul style="list-style-type: none"> — 极限循环法【33.6.3节】 — 阶跃响应法【33.7.3节】 ● 关于高速计数器的说明 <ul style="list-style-type: none"> — 外部复位输入信号的逻辑【4.7.6节】 — 以4倍频使用双相双计数输入计数器C251~C255的方法【4.7.8节】 ● 关于定位指令的说明 <ul style="list-style-type: none"> — 增加了关于脉冲停止指令的注意事项【34.1节】 — 增加了指令执行结束标志位以及指令执行异常结束标志位的使用【34.1节】 — 更改了电子齿轮的设定说明【34.2.3节】 — 修改常规程序【34.7节】 (关于即刻停止指令、停止指令) ● 关于文件寄存器的说明【4.8.3节, 9.6节】 <ul style="list-style-type: none"> — 关于文件寄存器的说明【4.8.3节】 — 将关于使用BMOV(FNC 15)指令读出/写入文件寄存器的说明【9.6.1节】集中到【4.8.3节】中 ● 其他 <ul style="list-style-type: none"> — 章节构成 <table border="1" style="width: 100%; border-collapse: collapse;"> <thead> <tr> <th>版本A</th> <th>版本B</th> </tr> </thead> <tbody> <tr> <td>32.1节</td> <td>32章 中断功能及脉冲捕捉功能【32.1节~32.6节】</td> </tr> <tr> <td>32.2节</td> <td>33章 PID控制功能的使用方法</td> </tr> <tr> <td>32.3节</td> <td>34章 内置定位功能的使用方法</td> </tr> <tr> <td>32.4节[32.4.1节~16节]</td> <td>35.2节 特殊元件的补充说明支持FX3U-4HSX-ADP <ul style="list-style-type: none"> ● 增加特殊辅助继电器/数据寄存器【36章】 ● 关于高速计数器的说明【4.7节】 </td> </tr> <tr> <td>32.4.17节</td> <td>32.7节 脉冲捕捉功能[M8170~M8177]</td> </tr> <tr> <td>33章</td> <td>35章 特殊软元件的动作(M8000~、D8000~)</td> </tr> <tr> <td>34章</td> <td>36章 错误的查看方法及错误代码一览</td> </tr> <tr> <td>35章 相关资料</td> <td>删除</td> </tr> </tbody> </table> <p>— 勘误</p>	版本A	版本B	32.1节	32章 中断功能及脉冲捕捉功能【32.1节~32.6节】	32.2节	33章 PID控制功能的使用方法	32.3节	34章 内置定位功能的使用方法	32.4节[32.4.1节~16节]	35.2节 特殊元件的补充说明支持FX3U-4HSX-ADP <ul style="list-style-type: none"> ● 增加特殊辅助继电器/数据寄存器【36章】 ● 关于高速计数器的说明【4.7节】 	32.4.17节	32.7节 脉冲捕捉功能[M8170~M8177]	33章	35章 特殊软元件的动作(M8000~、D8000~)	34章	36章 错误的查看方法及错误代码一览	35章 相关资料	删除
版本A	版本B																			
32.1节	32章 中断功能及脉冲捕捉功能【32.1节~32.6节】																			
32.2节	33章 PID控制功能的使用方法																			
32.3节	34章 内置定位功能的使用方法																			
32.4节[32.4.1节~16节]	35.2节 特殊元件的补充说明支持FX3U-4HSX-ADP <ul style="list-style-type: none"> ● 增加特殊辅助继电器/数据寄存器【36章】 ● 关于高速计数器的说明【4.7节】 																			
32.4.17节	32.7节 脉冲捕捉功能[M8170~M8177]																			
33章	35章 特殊软元件的动作(M8000~、D8000~)																			
34章	36章 错误的查看方法及错误代码一览																			
35章 相关资料	删除																			
2005年5月	C	<p>FX3U系列 · FX3UC系列Ver. 2.20支持</p> <ul style="list-style-type: none"> ● 增加了28种指令【17章, 19章, 20章, 24章, 25章, 26章, 27章, 29章, 31章】 <ul style="list-style-type: none"> ZPUSH(FNC 102), ZPOP(FNC 103), WSUM(FNC 140), WTOB(FNC 141), BTOW(FNC 142), UNI(FNC 143), DIS(FNC 144), SORT2(FNC 149), TBL(FNC 152), COMRD(FNC 182), DUTY(FNC 186), BK+(FNC 192), BK-(FNC 193), BKMP=(FNC 194), BKMP>(FNC 195), BKMP<(FNC 196), BKMP<>(FNC 197), BKMP<=(FNC 198), BKMP>=(FNC 199), STR(FNC 200), VAL(FNC 201), INSTR(FNC 208), FDEL(FNC 210), FINS(FNC 211), DABIN(FNC 260), BINDA(FNC 261), RBFM(FNC 278), WBFM(FNC 279) ● 增加了指令的功能 <ul style="list-style-type: none"> — SPD(FNC 56)【13.7节】 — DSZR(FNC 150)【20.1节, 36章】关于功能的详细内容, 参考定位控制手册 — DVIT(FNC 151)【20.2节, 36章】关于功能的详细内容, 参考定位控制手册 — ZRN(FNC 156)【20.5节, 36章】关于功能的详细内容, 参考定位控制手册 — PLSV(FNC 157)【20.6节, 36章】关于功能的详细内容, 参考定位控制手册 — HCMOV(FNC 189)【24.5节】 																		

制作日期	版本	内容												
2005年5月	C	<ul style="list-style-type: none"> 在下列指令的支持变频器机型中增加了FREQROL-F700/A700【30章】 IVCK(FNC 270), IVDR(FNC 271), IVRD(FNC 272), IVWR(FNC 273), IVBWR(FNC 274) 参数的扩展 <ul style="list-style-type: none"> —第2密码【2.7.1节, 2.7.2节, 2.7.5节】 —特殊模块的初始值设定功能【2.7.1节~2.7.4节, 2.7.6节, 2.7.8节】 —定位的设定【2.7.1节~2.7.4节, 2.7.7节, 2.7.8节】 FX3U-4HSX-ADP支持 <ul style="list-style-type: none"> • 增加特殊辅助继电器/数据寄存器【36章】 • 关于高速计数器的说明【4.7节】 FX3U-2HSY-ADP支持 <ul style="list-style-type: none"> • 增加特殊辅助继电器/数据寄存器【36章】 记载内容的修改 <ul style="list-style-type: none"> • 关于高速计数器用比较指令的说明【13.4节, 13.5节, 13.5节】 • 关于MC、MCR指令的说明【7.9节】 • 关于PID指令的说明【17.6节】 • 关于RWER指令的程序举例【33.5节】 • 关于SFC · STL程序的说明【31.1.7节, 31.2.5节】 • 使用高速环形计数器测量短时脉冲的程序举例【35.3.2节】 • 关于调节输入滤波器的软元件【36.1.2节, 36.2.9节】 • 增加了「使用通过GOT1000系列的USB透明传送功能时的注意事项」【附录A-1-3项】 • 关于数据寄存器、文件寄存器的说明【4.8节】 • 关于扩展寄存器、扩展文件寄存器的说明【4.9节】 • 关于变址寄存器的说明【4.10节】 • 关于变址修饰的说明【5.7节】 • 其他 <ul style="list-style-type: none"> — 章节构成 <table border="1" style="margin-left: 20px;"> <thead> <tr> <th>版本B</th> <th>版本C</th> </tr> </thead> <tbody> <tr> <td>2.7.3节</td> <td>在注意事项中修改</td> </tr> <tr> <td>2.7.5节</td> <td>2.7.2节 参数的初始值及可以更改的工具</td> </tr> <tr> <td>4.9.2节</td> <td>4.10节 变址寄存器</td> </tr> <tr> <td>33章</td> <td>删除、记载到模拟量控制手册中</td> </tr> <tr> <td>34章</td> <td>删除、记载到定位控制手册中</td> </tr> </tbody> </table> <ul style="list-style-type: none"> — 章节号的变更 版本B(版本C) 2.7.2节(2.7.3节), 2.7.6节(2.7.8节), 4.9.3节(4.9.2节), 4.10节(4.11节), 17(18章)~23章(24章), 18.1节(19.6节), 24(26章)~28章(30章), 23.1节(24.2节), 23.2节(24.4节), 23.3节(24.5节), 24.1节(26.3节)~24.6节(26.8节), 24.7节(26.10节), 25.1节(27.3节)~25.3节(27.5节), 29章(32章)~32章(35章), 35章(36章), 36章(37章), 附录A-2-3项(附录A-2-4项) — 勘误 	版本B	版本C	2.7.3节	在注意事项中修改	2.7.5节	2.7.2节 参数的初始值及可以更改的工具	4.9.2节	4.10节 变址寄存器	33章	删除、记载到模拟量控制手册中	34章	删除、记载到定位控制手册中
版本B	版本C													
2.7.3节	在注意事项中修改													
2.7.5节	2.7.2节 参数的初始值及可以更改的工具													
4.9.2节	4.10节 变址寄存器													
33章	删除、记载到模拟量控制手册中													
34章	删除、记载到定位控制手册中													
2005年11月	D	<p>FX3U系列 · FX3UC系列Ver. 2.30支持</p> <ul style="list-style-type: none"> • 追加2种指令 <ul style="list-style-type: none"> — MEP、MEF【3.1节, 附录A-1-2, 附录B-1】 • 增加了指令的功能 <ul style="list-style-type: none"> — MUL(FNC 22)【6.5.2项, 7章, 10.3节, 36.1.1项】 — DIV(FNC 23)【6.5.2项, 7章, 10.4节, 36.1.1项】 — RS2(FNC 87)【36.1.1项】 • 使用次数有限制的指令的变址修饰例子【5.7.3项】 												

制作日期	版本	内容																														
2005年11月	D	<ul style="list-style-type: none"> 其他 一章节构成 <table border="1" style="width: 100%; border-collapse: collapse;"> <thead> <tr> <th style="width: 50%;">版本C</th> <th style="width: 50%;">版本D</th> </tr> </thead> <tbody> <tr> <td>7.11 PLS、PLF指令</td> <td>7.11 MEP、MEF指令</td> </tr> <tr> <td>7.12 SET、RST指令</td> <td>7.12 PLS、PLF指令</td> </tr> <tr> <td>7.13 NOP指令</td> <td>7.13 SET、RST指令</td> </tr> <tr> <td>7.14 END指令</td> <td>7.14 NOP指令</td> </tr> <tr> <td>7.15 指令步数和指定软元件</td> <td>7.15 END指令</td> </tr> <tr> <td>—</td> <td>7.16 指令步数和指定软元件</td> </tr> <tr> <td>附录A-2 关于版本升级的记录</td> <td>附录A-2 外围设备的支持情况 (编程工具除外)</td> </tr> <tr> <td>附录A-2-1 版本的确认方法</td> <td>附录A-2-1 支持产品和版本</td> </tr> <tr> <td>附录A-2-2 产品编号的阅读方法</td> <td>附录A-2-2 未支持的外围设备时</td> </tr> <tr> <td>—</td> <td>附录A-3 关于版本升级的记录</td> </tr> <tr> <td>—</td> <td>附录A-3-1 版本的确认方法</td> </tr> <tr> <td>—</td> <td>附录A-3-2 产品编号的阅读方法</td> </tr> <tr> <td>—</td> <td>附录A-3-3 版本升级记录[FX3U]</td> </tr> <tr> <td>—</td> <td>附录A-3-4 版本升级记录[FX3UC]</td> </tr> </tbody> </table> —FX3U晶体管输出支持(例子从FX3UC变为FX3U) 【13.3节、13.3.1项、13.8节、13.9节、13.10节、15.2节、15.3节、15.5节】 	版本C	版本D	7.11 PLS、PLF指令	7.11 MEP、MEF指令	7.12 SET、RST指令	7.12 PLS、PLF指令	7.13 NOP指令	7.13 SET、RST指令	7.14 END指令	7.14 NOP指令	7.15 指令步数和指定软元件	7.15 END指令	—	7.16 指令步数和指定软元件	附录A-2 关于版本升级的记录	附录A-2 外围设备的支持情况 (编程工具除外)	附录A-2-1 版本的确认方法	附录A-2-1 支持产品和版本	附录A-2-2 产品编号的阅读方法	附录A-2-2 未支持的外围设备时	—	附录A-3 关于版本升级的记录	—	附录A-3-1 版本的确认方法	—	附录A-3-2 产品编号的阅读方法	—	附录A-3-3 版本升级记录[FX3U]	—	附录A-3-4 版本升级记录[FX3UC]
版本C	版本D																															
7.11 PLS、PLF指令	7.11 MEP、MEF指令																															
7.12 SET、RST指令	7.12 PLS、PLF指令																															
7.13 NOP指令	7.13 SET、RST指令																															
7.14 END指令	7.14 NOP指令																															
7.15 指令步数和指定软元件	7.15 END指令																															
—	7.16 指令步数和指定软元件																															
附录A-2 关于版本升级的记录	附录A-2 外围设备的支持情况 (编程工具除外)																															
附录A-2-1 版本的确认方法	附录A-2-1 支持产品和版本																															
附录A-2-2 产品编号的阅读方法	附录A-2-2 未支持的外围设备时																															
—	附录A-3 关于版本升级的记录																															
—	附录A-3-1 版本的确认方法																															
—	附录A-3-2 产品编号的阅读方法																															
—	附录A-3-3 版本升级记录[FX3U]																															
—	附录A-3-4 版本升级记录[FX3UC]																															
2008年12月	E	<ul style="list-style-type: none"> 相关手册的介绍部分有电子数据的获取方法，增加FX3U-4AD、FX3U-4DA，删除FX-232DOPA 删除手册的获取方法 增加电池电压降低时的注意事项【2.6.2项】 关于电池的维护的修正说明【2.6.3项】 修改・增加停电保持软元件的清除方法的内容【2.6.5项】 增加使用RS2指令报头・报尾的注意事项【16.6节】 增加使用了FX-10DU/20DU/25DU设置时间数据时的注意事项【21.8节，36.2.7项】 增加关于字符串符号数据保存的注意要点【26.2节】 看门狗定时器的设定值基准的文修正【33.3节，33.6节】 增加以触点指令使用了状态S时的注意事项【34.1.2项，34.2.2项】 增加关于中断程序中的状态S的注意事项【34.1.7项，34.2.5项，35.2.3项】 支持FX3UC(D、DSS)系列 变频器FREQROL-E700/D700系列支持【30.1节，30.2节，30.3节，30.4节，30.5节】 在关于高速计数器的使用的注意事项上添加时序图【4.7.11项】 在测量短时间的脉冲宽度的程序举例中添加时序图【35.3.2项】 更新联系地址所载内容 支持FX3UC-32MT-LT-2 支持FX3G系列 增加关于存储器允许写入次数的注意事项【4.9节，4.10节，9.6节，33章】 修正误写之类 																														
2009年9月	F	<ul style="list-style-type: none"> 支持FX3U-3A-ADP【36.2节】 支持FX-30P【2章、附录A-1-1】 修改制造编号的记载内容【附录A-3-1】 修正误写之类 																														
2009年12月	G	<ul style="list-style-type: none"> 追加6种指令 <ul style="list-style-type: none"> —FLCRT(FNC 300)，FLDEL(FNC 301)，FLWR(FNC 302)，FLRD(FNC 303)，FLCMD(FNC 304)，FLSTRD(FNC 305)【34章】 支持FX3U-CF-ADP【34章、37.1节、附录B-4、附录C】 适用于RS指令(FNC 80)、RS2指令(FNC 87)、变频器通信指令(FNC 270~274)、计算机链接的波特率38400bps 支持客户关键字、无法解除的保护 修正误写之类 																														

制作日期	版本	内容
2010年10月	H	<ul style="list-style-type: none"> ● FX3U系列・FX3UC系列Ver. 2.70支持 <ul style="list-style-type: none"> — 追加3种指令 VRRD(FNC 85)、VRSC(FNC 86)、IVMC(FNC 275) 【16.6节、16.7节、30.6节】 — 支持FX3U-8AV-BD的连接 【16.6节、16.7节】 ● 追加FX3U可编程控制器AC输入类型、晶闸管输出型的注意事项 ● 增加GX Works2 ● 修改制造编号、LOT编号的记载内容【附录A-3-1】 ● 修正误写之类
2011年8月	J	<ul style="list-style-type: none"> ● FX3G系列Ver. 1.40支持 <ul style="list-style-type: none"> — 追加1种指令 IVMC(FNC 275) 【30.6节】 ● FX3U系列・FX3UC系列Ver. 3.00支持 <ul style="list-style-type: none"> — 支持源代码信息的保存 — 支持利用块口令设定“保护执行程序，禁止读出” — 追加特殊模块错误情况 (D8166) — 支持FX3U-FLROM-1M的连接 ● 修正误写之类
2012年3月	K	<ul style="list-style-type: none"> ● 支持FX3GC系列 ● FX3U系列・FX3UC系列Ver. 3.10支持 <ul style="list-style-type: none"> — 追加特殊参数错误(M8489、D8489) — 追加参数错误的错误代码 — 追加特殊模块错误的错误代码 ● 修正误写之类
2012年11月	L	<ul style="list-style-type: none"> ● FX3G系列・FX3GC系列Ver. 2.00支持 ● 修正误写之类
2014年3月	M	<ul style="list-style-type: none"> ● FX3S、FX3SA系列Ver. 1.10支持 ● FX3G系列Ver. 2.20对应、FX3GC系列Ver. 2.10对应 <ul style="list-style-type: none"> — 追加以太网适配器的IP地址更改功能【附录A】 ● FX3S-30M□/E□-2AD对应 ● FX3G-4EX-BD、FX3G-2EYT-BD、FX3G-485-BD-RJ对应 ● 追加1种指令 <ul style="list-style-type: none"> — ADPRW(FNC 276) 【30.7节】 ● 支持FX3U-ENET-ADP【37.1节】 ● 将编程工具的相关记载内容从GX Developer变更成GX Works2 ● 增加了停产机型【附录D】 ● 修正误写之类
2015年4月	N	变更封面部分格式
2016年7月	P	<ul style="list-style-type: none"> ● FX3G系列・FX3GC系列Ver. 2.30支持 <ul style="list-style-type: none"> — 追加扩展总线发生异常时强制停止(M8484) ● FX3U系列・FX3UC系列Ver. 3.20支持 <ul style="list-style-type: none"> — 追加扩展总线发生异常时强制停止(M8484) ● 变频器FREQROL-F800/A800/EJ700/IS70系列支持 【30.1节，30.2节，30.3节，30.4节，30.5节，附录A-3】 ● 追加扩展总线错误【38.4节】 ● 追加版本升级记录【附录A-3】 ● 增加了停产机型【附录D】 ● 变更有关于保证记载内容 ● 修正误写之类
2021年4月	Q	<ul style="list-style-type: none"> ● 追加了存储器的允许写入次数 【4.9.5项，4.10.7项，9.6.1项，33.1节，33.2节，33.3节，33.4节，33.5节，33.6节】 ● 关于输入中断(通过外部信号中断)[不使用延迟功能]追加了下述相关内容 【36.3.1项】

三菱电机微型可编程控制器

FX3S · FX3G · FX3GC · FX3U · FX3UC系列微型可编程控制器

编程手册

基本 · 应用指令说明书

MITSUBISHI ELECTRIC CORPORATION

HEAD OFFICE: TOKYO BUILDING, 2-7-3 MARUNOUCHI, CHIYODA-KU, TOKYO 100-8310, JAPAN