

## リモートI/O変換器 R5 シリーズ

## 通信カード

(Modbus/TCP (Ethernet)用)

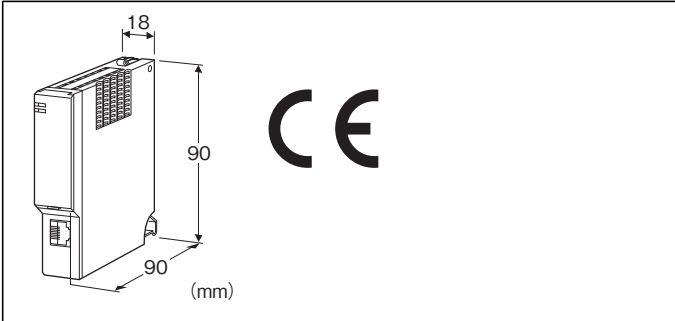

## 形式:R5-NE1①

## 価格

基本価格 65,000円

加算価格

・オプション仕様により加算あり。

## ご注文時指定事項

・形式コード:R5-NE1①

①は下記よりご選択下さい。

(例:R5-NE1/Q)

・オプション仕様(例:/C01)

## ①付加コード

◆オプション仕様

無記入:なし

/Q:あり(オプション仕様より別途ご指定下さい。)

## オプション仕様

◆コーティング(詳細は、弊社ホームページをご参照下さい。)

/C01:シリコン系コーティング +1,000円

/C02:ポリウレタン系コーティング +1,000円

/C03:ラバーコーティング +1,000円

## 関連機器

・コンフィギュレータソフトウェア(形式:R5CON)

コンフィギュレータソフトウェアを使用して、IPアドレスを設定することができます。

コンフィギュレータソフトウェアは、弊社のホームページよりダウンロードが可能です。

本器をパソコンに接続するには専用ケーブルが必要です。

対応するケーブルの形式につきましては、ホームページダウンロード

ードサイトまたはコンフィギュレータソフトウェア取扱説明書をご参照下さい。

## 機器仕様

接続方式

・Ethernet:RJ-45モジュラージャック

・内部通信バス:ベース(形式:R5-BS)に接続

・内部電源:ベース(形式:R5-BS)より供給

アイソレーション:Ethernet-内部通信バス・内部電源間

RUN表示ランプ:赤/緑2色LED

交信正常時 緑色点灯、データ受信時 赤色点灯  
(ディップスイッチにて切替)

ERR表示ランプ:赤/緑2色LED

交信異常時 緑色点灯/点滅、データ送信時 赤色点灯  
(ディップスイッチにて切替)

占有エリア設定:エリア1、2を側面のディップスイッチにより設定

## Ethernet仕様

通信規格:IEEE 802.3u

伝送種類:10BASE-T/100BASE-TX

伝送速度:10/100Mbps(Auto Negotiation機能付)

制御手順:Modbus/TCP

データ:RTU(Binary)

コネクション数:2個

伝送ケーブル:10BASE-T(STPケーブル カテゴリ5)

100BASE-TX(STPケーブル カテゴリ5e)

セグメント最大長:100m

IPアドレス:コンフィギュレータソフトウェアにて設定、変更可能  
(初期値:192.168.0.1)

Port番号:502

Ethernet表示ランプ:LINK、DPLX、LINK10、LINK100、COL

## 設置仕様

使用温度範囲:-10~+55℃

使用湿度範囲:30~90%RH(結露しないこと)

使用周囲雰囲気:腐食性ガス、ひどい塵埃のないこと

取付:ベース(形式:R5-BS)に取付

質量:約100g

## 性能

絶縁抵抗:100MΩ以上/500V DC

耐電圧:Ethernet-内部通信バス・内部電源間

1500V AC 1分間

## 適合規格

適合EU指令:

電磁両立性指令(EMC指令)

EMI EN 61000-6-4

EMS EN 61000-6-2

RoHS指令

注) EU指令適合品としてご使用の場合、Ver2.00以降の電源カード(形式:R5-PS)と合わせてご使用下さい。

## パネル図

■側面図

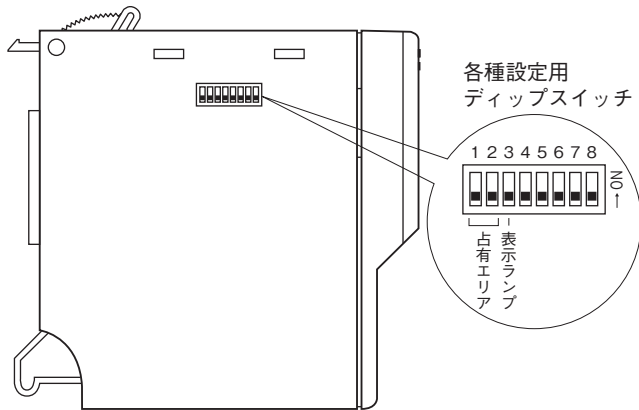

■前面図

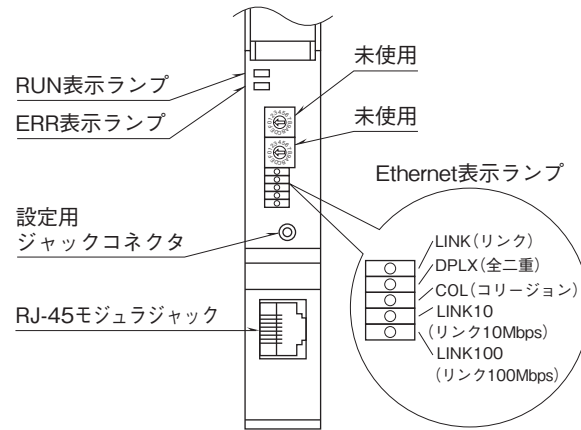

## Modbusファンクションコード

■ Data and Control Functions

| CODE | NAME                      |   |   |
|------|---------------------------|---|---|
| 01   | Read Coil Status          | ○ | Digital output from the slave (read / write)                                |
| 02   | Read Input Status         | ○ | Status of digital inputs to the slave (read only)                           |
| 03   | Read Holding Registers    | ○ | General purpose register within the slave (read / write)                    |
| 04   | Read Input Registers      | ○ | Collected data from the field by the slave (read only)                      |
| 05   | Force Single Coil         | ○ | Digital output from the slave (read / write)                                |
| 06   | Preset Single Register    | ○ | General purpose register within the slave (read / write)                    |
| 07   | Read Exception Status     |   |   |
| 08   | Diagnostics               | ○ |   |
| 09   | Program 484               |   |   |
| 10   | Poll 484                  |   |   |
| 11   | Fetch Comm. Event Counter |   | Fetch a status word and an event counter                                    |
| 12   | Fetch Comm. Event Log     |   | A status word, an event counter, a message count and a field of event bytes |
| 13   | Program Controller        |   |   |
| 14   | Poll Controller           |   |   |
| 15   | Force Multiple Coils      | ○ | Digital output from the slave (read / write)                                |
| 16   | Preset Multiple Registers | ○ | General purpose register within the slave (read / write)                    |
| 17   | Report Slave ID           |   | Slave type / 'RUN' status   |
| 18   | Program 884 / M84         |   |   |
| 19   | Reset Comm. Link          |   |   |
| 20   | Read General Reference    |   |   |
| 21   | Write General Reference   |   |   |
| 22   | Mask Write 4X Register    |   |   |
| 23   | Read / Write 4X Registers |   |   |
| 24   | Read FIFO Queue           |   |   |

## ■ Exception Codes

| CODE | NAME                 |   |  |
|------|----------------------|---|--|
| 01   | Illegal Function     | ○ | Function code is not allowable for the slave |
| 02   | Illegal Data Address | ○ | Address is not available within the slave    |
| 03   | Illegal Data Value   | ○ | Data is not valid for the function           |
| 04   | Slave Device Failure |   |  |
| 05   | Acknowledge          |   |  |
| 06   | Slave Device Busy    |   |  |
| 07   | Negative Acknowledge |   |  |
| 08   | Memory Parity Error  |   |  |

## ■ Diagnostic Subfunctions

| CODE | NAME                         |   |   |
|------|------------------------------|---|---|
| 00   | Return Query Data            | ○ | Loop back test                            |
| 01   | Restart Comm. Option         | ○ | Reset the slave and clear all counters    |
| 02   | Return Diagnostic Register   | ○ | Contents of the diagnostic data (2 bytes) |
| 03   | Change ASCII Input Delimiter | ○ | Delimiter character of ASCII message      |
| 04   | Force Listen Only Mode       | ○ | Force the slave into Listen Only Mode     |

## Modbus I/O割付

本体側面のディップスイッチにより、占有エリア“1”モードと占有エリア“2”モードに切替えることができます。

占有エリア“1”モードとは全ての入出力カードの入出力データを1ワードとし、入出力カードの実装するスロットと入出力データとが1ワードで対応します。このため、アナログ2点の入出力カードでは、2点目の入出力は使用できなくなります。

占有エリア“2”モードとは、全ての入出力カードの入出力データを2ワードとし、入出力カードの実装するスロットと入出力データとが2ワードで対応します。

接点入出力の場合は占有エリア数には影響を受けません。ただし、カード1枚あたり16点として割付けるため、4点入出力のカードでは、入力5～16は0となります。

注) 誤動作等の原因になりますので、下記以外のアドレスにはアクセスしないで下さい。

|            |                |                 |           |
|------------|----------------|-----------------|-----------|
| Coil (OX)  | 1 ~ 16         | Card 1          | Do 1 ~ 16 |
|            | 17 ~ 32        | Card 2          | Do 1 ~ 16 |
|            | 33 ~ 48        | Card 3          | Do 1 ~ 16 |
|            | 49 ~ 64        | Card 4          | Do 1 ~ 16 |
|            | :              | :               | :         |
|            | 241 ~ 256      | Card 16         | Do 1 ~ 16 |
| Input (1X) | 1 ~ 16         | Card 1          | Di 1 ~ 16 |
|            | 17 ~ 32        | Card 2          | Di 1 ~ 16 |
|            | 33 ~ 48        | Card 3          | Di 1 ~ 16 |
|            | 49 ~ 64        | Card 4          | Di 1 ~ 16 |
|            | :              | :               | :         |
|            | 241 ~ 256      | Card 16         | Di 1 ~ 16 |
|            | 257 ~ 272      | Active Card Map |           |
| 273 ~ 288  | Status         |                 |           |
| 289 ~ 320  | Channel Status |                 |           |

## ■占有エリア “1” モード

|                        |                          |              |              |            |
|------------------------|--------------------------|--------------|--------------|------------|
| Input Register<br>(3X) | 1                        | Card 1       | Ai 1 (INT)   |            |
|                        | 2                        | Card 2       | Ai 1 (INT)   |            |
|                        | 3                        | Card 3       | Ai 1 (INT)   |            |
|                        | 4                        | Card 4       | Ai 1 (INT)   |            |
|                        | :                        | :            | :            |            |
|                        | 16                       | Card 16      | Ai 1 (INT)   |            |
|                        | 17、18                    | Card 1       | Ai 1 (Float) |            |
|                        | 19、20                    | Card 2       | Ai 1 (Float) |            |
|                        | 21、22                    | Card 3       | Ai 1 (Float) |            |
|                        | 23、24                    | Card 4       | Ai 1 (Float) |            |
|                        | :                        | :            | :            |            |
|                        | 47、48                    | Card 16      | Ai 1 (Float) |            |
|                        | Holding Register<br>(4X) | 1            | Card 1       | Ao 1 (INT) |
|                        |                          | 2            | Card 2       | Ao 1 (INT) |
|                        |                          | 3            | Card 3       | Ao 1 (INT) |
|                        |                          | 4            | Card 4       | Ao 1 (INT) |
| :                      |                          | :            | :            |            |
| 16                     |                          | Card 16      | Ao 1 (INT)   |            |
| 17、18                  |                          | Card 1       | Ao 1 (Float) |            |
| 19、20                  |                          | Card 2       | Ao 1 (Float) |            |
| 21、22                  |                          | Card 3       | Ao 1 (Float) |            |
| 23、24                  |                          | Card 4       | Ao 1 (Float) |            |
| 47、48                  | Card 16                  | Ao 1 (Float) |              |            |

## ■占有エリア “2” モード

|                          |         |              |              |
|--------------------------|---------|--------------|--------------|
| Input Register<br>(3X)   | 1       | Card 1       | Ai 1 (INT)   |
|                          | 2       | Card 1       | Ai 2 (INT)   |
|                          | 3       | Card 2       | Ai 1 (INT)   |
|                          | 4       | Card 2       | Ai 2 (INT)   |
|                          | :       | :            | :            |
|                          | 31      | Card 16      | Ai 1 (INT)   |
|                          | 32      | Card 16      | Ai 2 (INT)   |
|                          | 33、34   | Card 1       | Ai 1 (Float) |
|                          | 35、36   | Card 1       | Ai 2 (Float) |
|                          | 37、38   | Card 2       | Ai 1 (Float) |
| 39、40                    | Card 2  | Ai 2 (Float) |              |
| :                        | :       | :            |              |
| 93、94                    | Card 16 | Ai 1 (Float) |              |
| 95、96                    | Card 16 | Ai 2 (Float) |              |
| Holding Register<br>(4X) | 1       | Card 1       | Ao 1 (INT)   |
|                          | 2       | Card 1       | Ao 2 (INT)   |
|                          | 3       | Card 2       | Ao 1 (INT)   |
|                          | 4       | Card 2       | Ao 2 (INT)   |
|                          | :       | :            | :            |
|                          | 31      | Card 16      | Ao 1 (INT)   |
|                          | 32      | Card 16      | Ao 2 (INT)   |
|                          | 33、34   | Card 1       | Ao 1 (Float) |
|                          | 35、36   | Card 1       | Ao 2 (Float) |
|                          | 37、38   | Card 2       | Ao 1 (Float) |
| 39、40                    | Card 2  | Ao 2 (Float) |              |
| :                        | :       | :            |              |
| 93、94                    | Card 16 | Ao 1 (Float) |              |
| 95、96                    | Card 16 | Ao 2 (Float) |              |

## ■Active Card Map

入出力カードが、ベースに実装されていることを示します。実装されている場合、対応するビットが “1” となります。

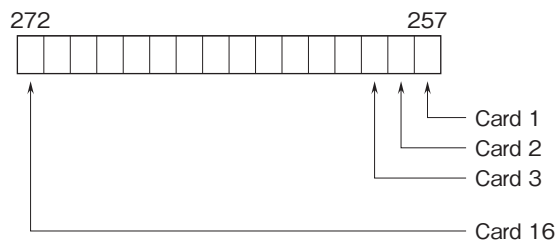

## ■Status

各カードとの通信状態をチェックします。

カードの未実装、設定したカードと異なる種類のカードが実装されている場合、また通信異常が多発する場合に対応するビットが “1” となります。

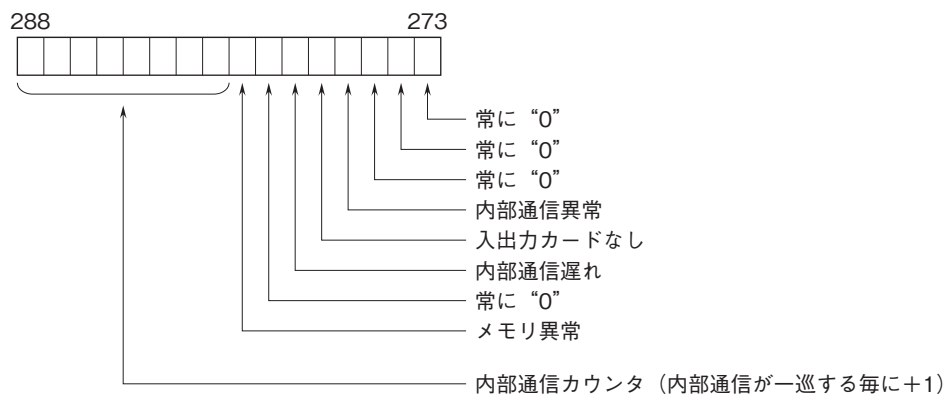

## ■Channel Status

アナログ入力カードでは上下限チェック、ADCチェックにより異常を判定します。異常の場合、対応するビットが“1”となります。  
アナログ出力カードでは、出力のリードバック機能にて出力の断線(電流出力カード)なども判定します。

### ●占有エリア“1”モード

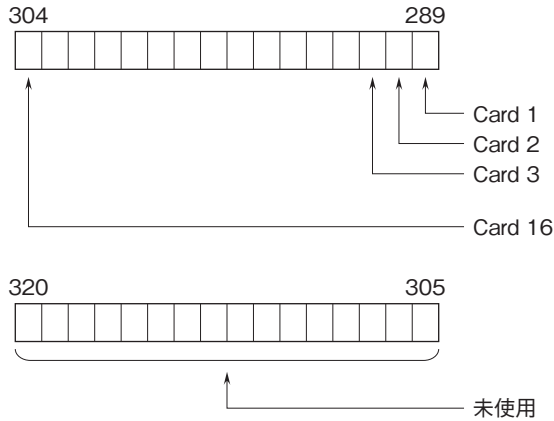

### ●占有エリア“2”モード

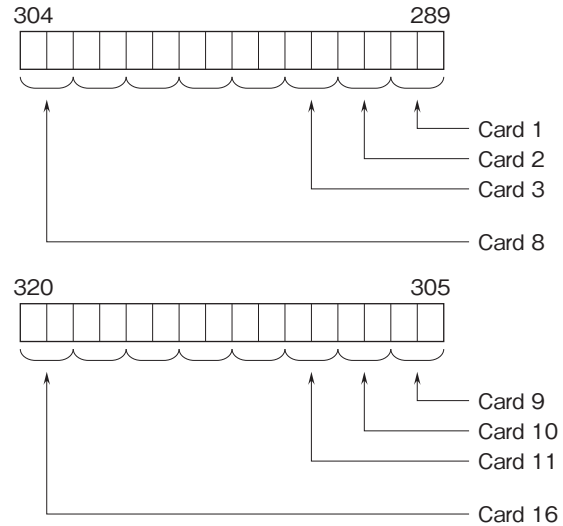

カード番号が小さい順に、占有エリア数のビットを確保します。  
アナログ2点入力などの場合、下位ビットが入力1となり上位ビットが入力2となります。

## 入出力データ

以下に代表的な入出力カードのデータ配置を示します。  
入出力カードの詳細なデータ割付けは、それぞれの取扱説明書を参照して下さい。

### ■アナログ16ビットデータ



各カードに設定されている入出力レンジの0~100 %を0~10000のバイナリ(2進数)で示します。  
温度入力では、温度単位が摂氏(°C)、絶対温度(K)の場合、実量値を10倍した値で示します。例えば、実量値が25.5°Cの場合は“255”がデータとなります。  
温度単位が華氏(°F)の場合、実量値の整数部がデータとなります。例えば、実量値が135.4°Fの場合は、“135”がデータとなります。  
また、各データの負の値は2の補数で示します。

### ■16点用接点データ

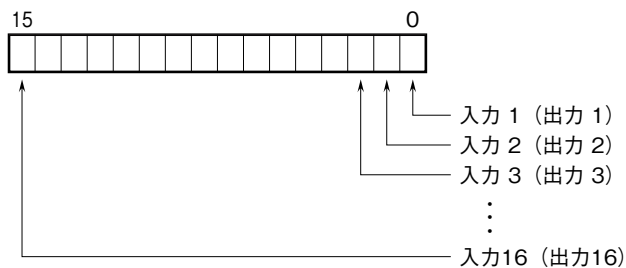

0 : OFF  
1 : ON

## ■4点用接点データ

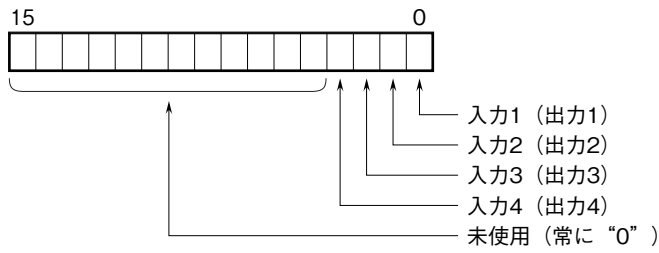

0 : OFF  
 1 : ON

## 外形寸法図(単位:mm)

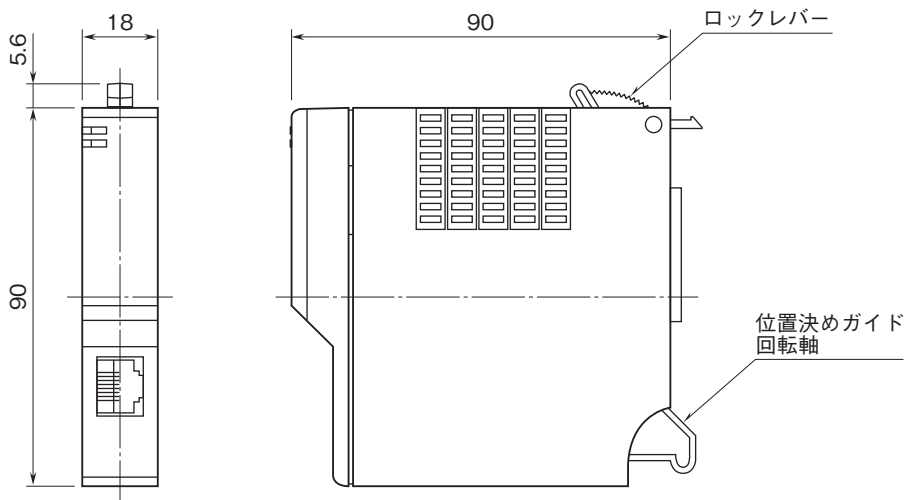

## ブロック図・端子接続図

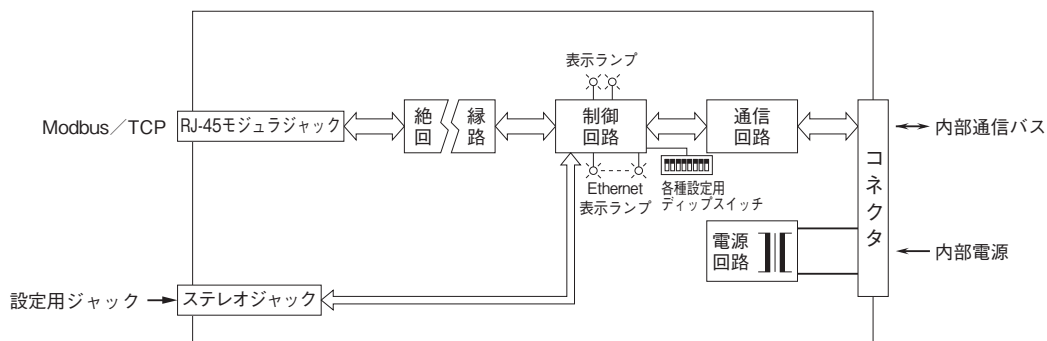

システム構成例

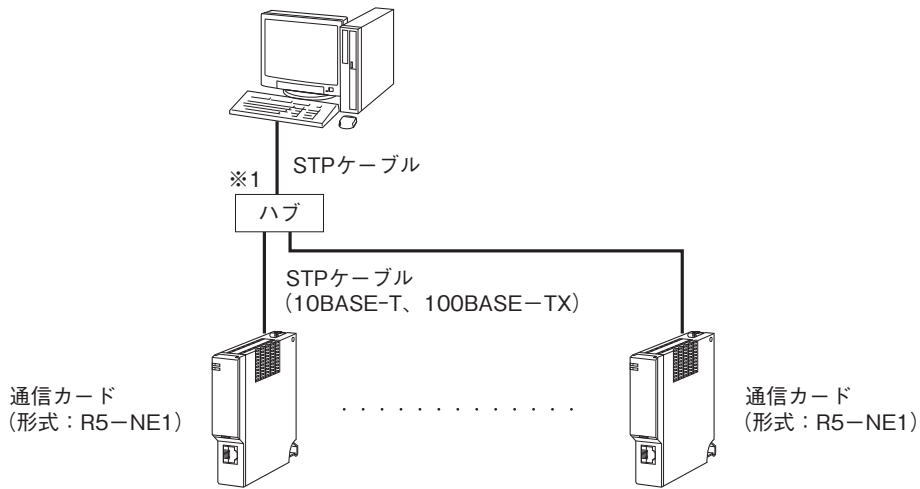

※1、弊社推奨品をご用意下さい。  
推奨品については弊社ホットラインまでご相談下さい。



- 記載内容はお断りなしに変更することがありますのでご了承ください。
  - ご注文・ご使用に際しては、弊社ホームページの「ご注文に際して」を必ずご確認ください。
  - 本製品を輸出される場合には、外国為替および外国貿易法の規制をご確認の上、必要な手続きをお取りください。  
安全保障貿易管理については、弊社ホームページより「輸出（該非判定）」をご覧ください。
- お問い合わせ先 ホットライン：0120-18-6321